

FATTI E CIFRE SULLE DIPENDENZE IN PIEMONTE

Bollettino 2006

**Informazioni derivate da:
schede ministeriali 1991-2005
ISTAT – Ministero dell'Interno
SDO**



Osservatorio Epidemiologico delle Dipendenze - Regione Piemonte

ASL 5 – Servizio di Epidemiologia

Via Sabaudia 164

10095 – Grugliasco (TO)

Tel.: 011 40188302/304

Fax: 011 40188301

E-mail: info@oed.piemonte.it

A cura di:

Roberto Diecidue

Segreteria:

Stefania Difonzo

Patrizia Gioia

Laura Vitale

Ringraziamenti

Si ringrazia il dr. Alessandro Migliardi del Servizio di Epidemiologia dell'ASL 5 per la consulenza nell'elaborazione statistica.

Regione Piemonte

Assessorato ai Beni Culturali

ISBN 88-7678-137-4

Stampa

Litografia Spoletina – Del Gallo Editore

V. Marconi, 115 – Spoleto

Tel. 0743.48572 – info@delgalloeditore.com

Finito di stampare nel

Indice

Editoriale	4
SERT: UTENTI DIPENDENTI DA SOSTANZE E COMPORAMENTI	6
Andamento temporale.....	8
Distribuzione per sesso.....	9
Distribuzione per età	10
Andamento temporale delle età medie	11
Tipologia di dipendenza	13
Andamento temporale dei trattamenti.....	14
Test sierologico HIV, HBV, HCV.....	16
Tabelle	
Distribuzione utenti per SerT	18
Distribuzione utenti per età e per SerT	20
Distribuzione utenti per dipendenza primaria e per SerT	23
Distribuzione trattamenti per SerT	24
Distribuzione utenti per effettuazione test, stato sierologico e vaccinale e per SerT	27
DECESSI PER OVERDOSE	28
Andamento temporale.....	30
SERT: UTENTI ALCOLDIPENDENTI.....	32
Andamento temporale.....	34
Distribuzione per sesso.....	35
Distribuzione per età	36
Andamento temporale delle età medie	37
Distribuzione dei trattamenti.	39
Andamento temporale dei trattamenti.....	40
Andamento temporale del numero medio di trattamenti.....	41
Tabelle	
Distribuzione utenti per ASL e per SerT.	42
Distribuzione utenti per età e per SerT	44
Distribuzione trattamenti per utenti per SerT.	47
Confronto utenti SerT e residenti ricoverati per ASL. Piemonte.	48
SERT: PERSONALE	50
Andamento temporale.....	52
Tabelle	
Distribuzione del personale per tipo di rapporto e per SerT	53
Utenti, operatori e rapporto utenti/operatore per SerT.....	55
ENTI AUSILIARI E COMUNITÀPUBBLICHE	56
Andamento temporale.....	58

Andamento temporale degli indici di occupazione e di rotazione.....	59
Tabelle	
Enti ausiliari	
Elenco	60
Caratteristiche strutturali	61
Tipologia delle attività principali	62
Distribuzione personale per tipo di rapporto e per Ente ausiliario	63
Capacità ricettiva, operatori, utenti, indici	65
Comunità Pubbliche.....	66
Elenco	66
Caratteristiche strutturali	66
Tipologia delle attività principali.	66
Distribuzione personale per tipo di rapporto e per struttura.....	67
Capacità ricettiva, operatori, utenti,	67
MATERIALI E METODI	68
REFERENTI SISTEMA INFORMATIVO.....	74

Editoriale

Quest'anno sono state rilevati, in modo sistematico con una raccolta ad hoc, anche i dati relativi ai soggetti trattati per dipendenza da tabacco, da gambling e per disturbi alimentari, che non tutti i SerT includevano in precedenza nelle schede dei flussi informativi.

I dati del 2005 presentano alcuni aspetti degni di nota:

- i) Il numero totale di utenti dipendenti da sostanze e comportamenti in trattamento torna ad aumentare, pur senza tornare ai livelli del 2001. A differenza di quanto avveniva negli anni passati, questo aumento non è attribuibile ai soggetti già in carico, ma ai nuovi utenti. Per questi si inverte quindi la tendenza alla diminuzione in atto dal 1999 (pag. 8). Questo aumento è però determinato completamente da utenti non tossicodipendenti, non inclusi dalla maggior parte dei servizi negli anni scorsi: si tratta di dipendenti da tabacco (624 soggetti), da gambling (166 soggetti) e con disturbi alimentari (44 soggetti);
- ii) continua l'invecchiamento dell'utenza dipendente da sostanze e comportamenti. L'età media dei nuovi utenti è salita a 32 anni (in parte per l'inclusione dei tabagisti), quella degli utenti già in carico a 35 anni (pag. 11). Stessa tendenza ha l'età dei deceduti per overdose;
- iii) la proporzione di consumatori di eroina per via non endovenosa risale al 36% dopo essere scesa al 33% nel 2004 dal 38% del 2003 (pag. 13);
- iv) continua a diminuire negli anni la proporzione di utenti presi in carico con eroina come sostanza primaria di abuso: nel 2005 costituisce il 79% (pag. 13 e 23);
- v) a partire dal 2001 la proporzione di utenti dipendenti da sostanze e comportamenti in trattamento farmacologico si è stabilizzata, pur con alcune differenze al suo interno: l'utilizzo della buprenorfina a medio e lungo termine è aumentato, mentre è diminuito quello del metadone a breve termine e del naltrexone e della clonidina. Anche la proporzione dei soggetti in trattamento solo psico-sociale si è stabilizzata mentre quella dei soggetti inseriti in comunità ha subito, dopo un periodo di stabilità, una leggera flessione nel 2005 (pagg. 14 e 15);
- vi) come già nell'anno precedente anche nel 2005 il 6% dei soggetti trattati era positivo al test anti-HIV, il 34,5% era positivo ai test anti-HBV o vaccinato contro l'infezione da HBV e il 41% era positivo al test anti-HCV. Questi dati rappresentano probabilmente una sottostima dei soggetti infettati da questi virus. Infatti solo il 48% dei soggetti è stato testato per HIV, il 53% per HBV e il 57% per HCV (pag. 16 e 27);
- vii) l'andamento della mortalità per overdose in Piemonte appare caratterizzato, dopo i due picchi dell'inizio e della metà degli anni novanta, da una progressiva e rapida diminuzione: 40 decessi nel 2005, in base ai dati del Ministero dell'Interno, con un andamento analogo a quello nazionale (pag. 30);
- viii) gli utenti alcolodipendenti aumentano a 5077, 372 unità (8%) in più rispetto al 2004, proseguendo la tendenza degli ultimi quattro anni. Ciò sembra essere il risultato di un sempre maggiore investimento da parte dei Servizi su questo problema (pag. 34);

- ix) prosegue la tendenza, nei soggetti alcolodipendenti, all'aumento dell'utilizzo del trattamento farmacologico, del counseling, degli interventi socio-riabilitativi e della psicoterapia (pag. 40);
- x) la proporzione di ricoveri per dipendenza e abuso di alcol disposti dal SerT, rispetto al totale rilevato in base all'archivio SDO, nel 2005 si è stabilizzata intorno ai valori dell'anno precedente: 21,5% (pag. 48). Si tratta di un indicatore proxy della quota di soggetti con dipendenza da alcool il cui complemento a 1 rappresenterebbe la quota trattata al di fuori dei SerT. In Italia questo valore è dell'8,8%;
- xi) enti ausiliari: nel 2005 erano operative 72 strutture (77 nel 2004) 71 delle quali hanno inviato i dati: 1487 posti (1600 nel 2004) per 2513 passaggi (2517 nel 2004). Nelle strutture residenziali l'indice di occupazione (soggetti presenti al 31 dicembre/capacità ricettiva) è aumentato a 0,7; l'indice di rotazione (numero totale di passaggi nell'anno/capacità ricettiva) rimane stabile (1,5): mediamente gli utenti rimangono in questo tipo di strutture per un periodo inferiore all'anno. Nelle strutture semiresidenziali aumentano sia l'indice di occupazione (0,5) sia l'indice di rotazione (1,5). Nei centri crisi diminuisce l'indice di occupazione (0,5) mentre l'indice di rotazione rimane stabile (4,4) (pagg. 58-59).

Persiste il controllo certosino sulla completezza e coerenza interna dei dati, che ha richiesto, come negli anni precedenti, un rilevante lavoro di verifica della qualità e richiesta di revisione dei dati inviati dalle unità operative.

Un grazie per questo a tutti gli operatori dei Servizi e delle Comunità che hanno permesso di raggiungere questo risultato.

Buona lettura

Fabrizio Faggiano
Responsabile
Osservatorio Epidemiologico delle
Dipendenze

Roberto Diecidue
Curatore del Bollettino

**SERT:
UTENTI DIPENDENTI DA SOSTANZE E
COMPORAMENTI**

Andamento temporale

Numero di utenti dipendenti da sostanze e comportamenti (nuovi e già in carico) per anno di osservazione.

Piemonte 1991-2005

Schede ANN01. Numero soggetti trattati nell'anno.

Nota: non sono stati conteggiati i 274 utenti (114 nuovi e 160 già in carico) della sede CARCERE dell'ASL 20.

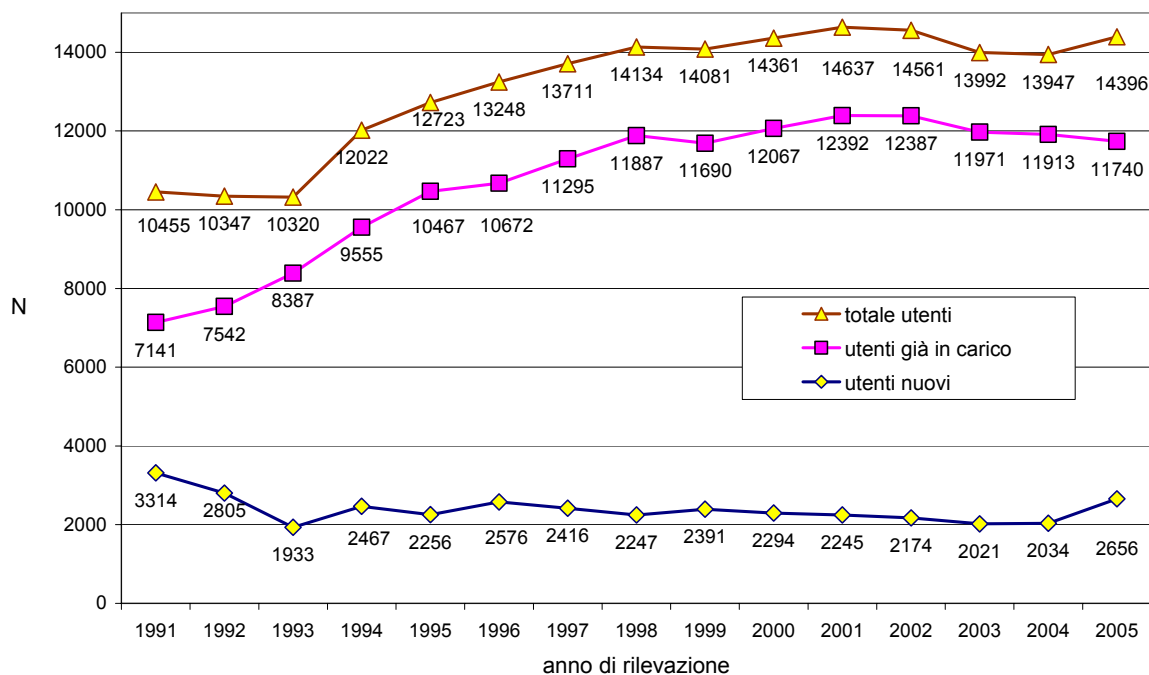

Il numero totale di utenti, dopo essere diminuito nel 2003 a valori inferiori a quelli del 1998, nel 2005 aumenta di 449 utenti. Questo aumento è determinato dal numero di nuovi utenti, che per la prima volta hanno avuto un sostanziale incremento dal 1999.

Per valutare correttamente questo andamento temporale occorre tenere presente che per la prima volta tutti i servizi (e non solo alcuni come avveniva negli anni precedenti) hanno inserito in questo flusso anche i soggetti dipendenti da tabacco, da gambling e con disturbi alimentari (834 soggetti). Inoltre nel 2004 una sede operativa non aveva inviato i dati.

Fino al 2001 la proporzione di trattati in Piemonte su quelli trattati nell'intero territorio nazionale è stata stabile con oscillazioni intorno al 10%. Successivamente questa proporzione è progressivamente calata fino all'8,5% del 2004 risalendo al 9% nel 2005. Gli utenti trattati nei SerT in Italia sono passati, con un aumento progressivo, da 92.853 nel 1991 a 164.600 nel 2004, scendendo a 161.914 nel 2005.

Distribuzione per sesso

Numero di utenti dipendenti da sostanze e comportamenti nuovi e già in carico per sesso e anno di osservazione.

Piemonte 1991-2005.

Schede ANN01. Numero soggetti trattati nell'anno.

Nota: non sono stati conteggiati i 274 utenti (270 maschi e 4 femmine) della sede CARCERE dell'ASL 20.

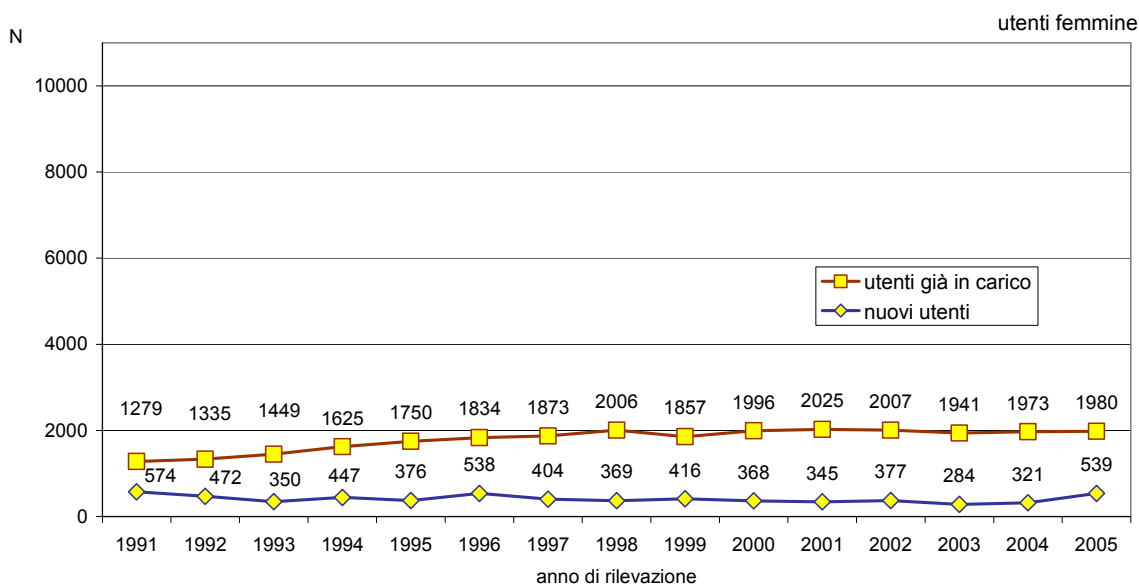
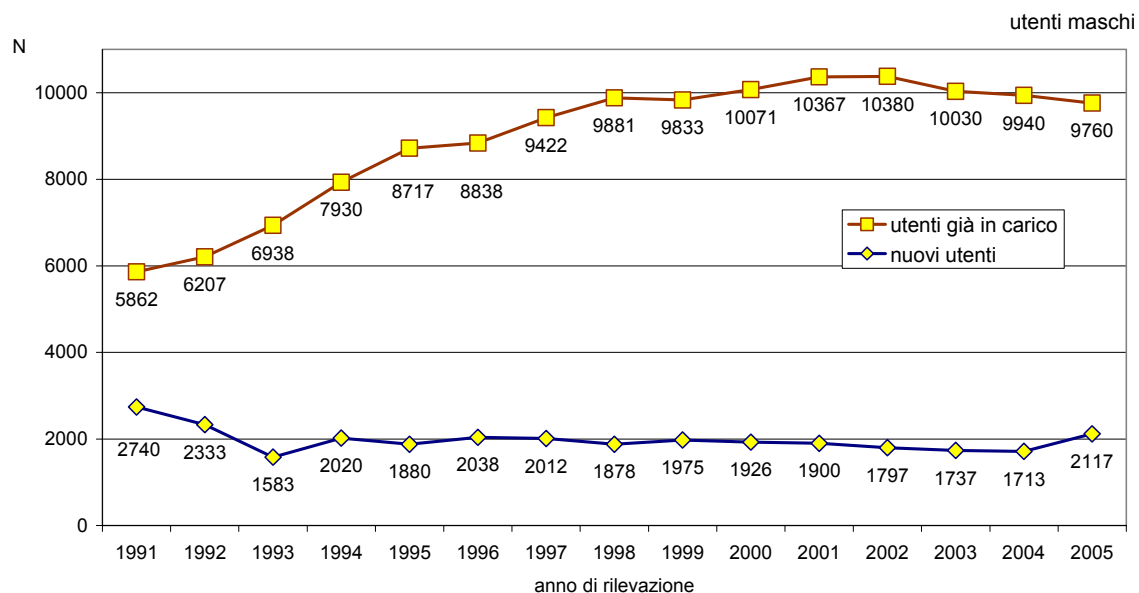

A partire dal 2003 si osserva tra i maschi una diminuzione del numero degli utenti già in carico dagli anni precedenti, mentre il numero dei nuovi utenti, dopo la costante diminuzione degli anni precedenti, aumenta nel 2005 di 404 unità.

Tra le femmine il numero delle utenti già in carico dagli anni precedenti è tendenzialmente stabile dal 1998. Quello delle nuove utenti, dopo essere sceso sotto le 300 unità nel 2003 aumenta nel 2005 a 539 unità.

Vanno qui adottate le stesse cautele di lettura del trend riportate nella sezione precedente.

Il rapporto maschi/femmine è passato, per gli utenti già in carico, da 4,6 nel 1991 (valore più basso osservato) a 4,9 nel 2005. Per i nuovi utenti è passato da 4,8 nel 1991 a 3,9 nel 2004 (il più basso valore osservato è di 3,8 nel 1996).

Distribuzione per età

Utenti dipendenti da sostanze e comportamenti nuovi e già in carico divisi per classi di età e per sesso. Piemonte 2005.

Schede ANN01. Numero soggetti trattati nell'anno.

Nota: non sono stati conteggiati i 274 utenti della sede CARCERE dell'ASL 20.

Utenti femmine

Utenti maschi

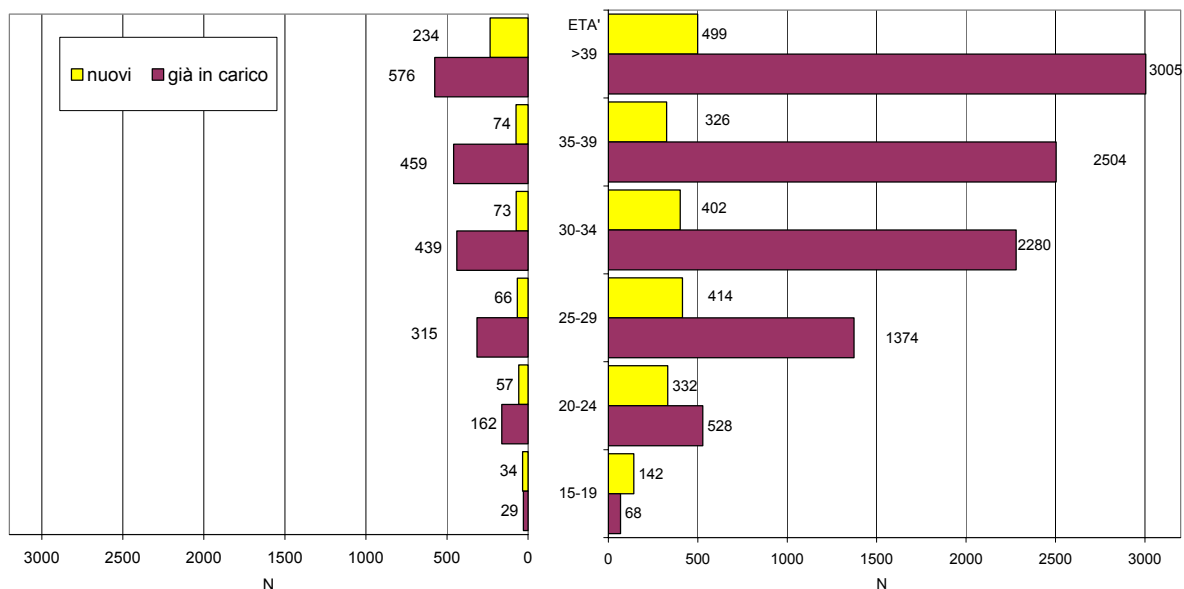

Si assiste negli anni ad un progressivo spostamento degli utenti verso le classi di età più anziane, come testimoniato dall'aumento dell'età media (pag. 11).

Tra gli utenti già in carico, la classe di età più numerosa è quella sopra i 39 anni per i maschi (31%). La classe 30-34 anni rappresenta il 23% e quella 35-39 anni il 26%. L'80% degli utenti maschi già in carico ha almeno 30 anni. La stessa tendenza si riscontra tra le femmine: la classe più numerosa è quella sopra i 39 anni (29%). La classe 30-34 anni rappresenta il 22% e quella 35-39 anni il 23%. Il 74% delle utenti femmine già in carico ha almeno 30 anni.

Tra i nuovi utenti sia tra i maschi (24%) che tra le femmine (43%) è maggiormente rappresentata la classe sopra i 39 anni.

Il 7% dei maschi e il 6,5% delle femmine tra i nuovi utenti e lo 0,7% dei maschi e l'1,5% delle femmine tra gli utenti già in carico hanno un'età inferiore ai 20 anni.

Non sono stati inclusi nel grafico (ma sono stati inclusi nel calcolo delle percentuali) 1 utente maschio già in carico e 3 utenti nuovi (due maschi e una femmina) sotto i 15 anni.

Per valutare correttamente queste modificazioni nella composizione per età dei soggetti trattati occorre tenere presente l'aumento degli utenti dipendenti da tabacco e da gambling e con disturbi alimentari, che hanno probabilmente un'età media maggiore di quelle degli utenti tossicodipendenti.

Andamento temporale delle età medie

Stima delle età medie degli utenti dipendenti da sostanze e comportamenti per anno di osservazione. Piemonte 1991-2005.

Schede ANN01. Numero soggetti trattati nell'anno.

Nota: non sono stati conteggiati i 274 utenti della sede CARCERE dell'ASL 20.

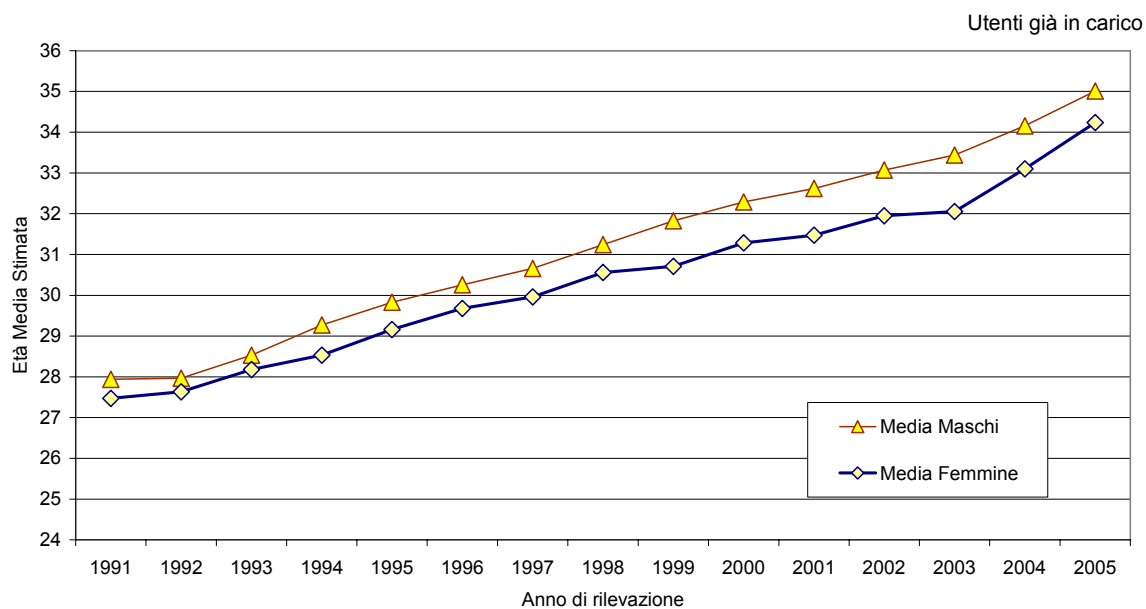
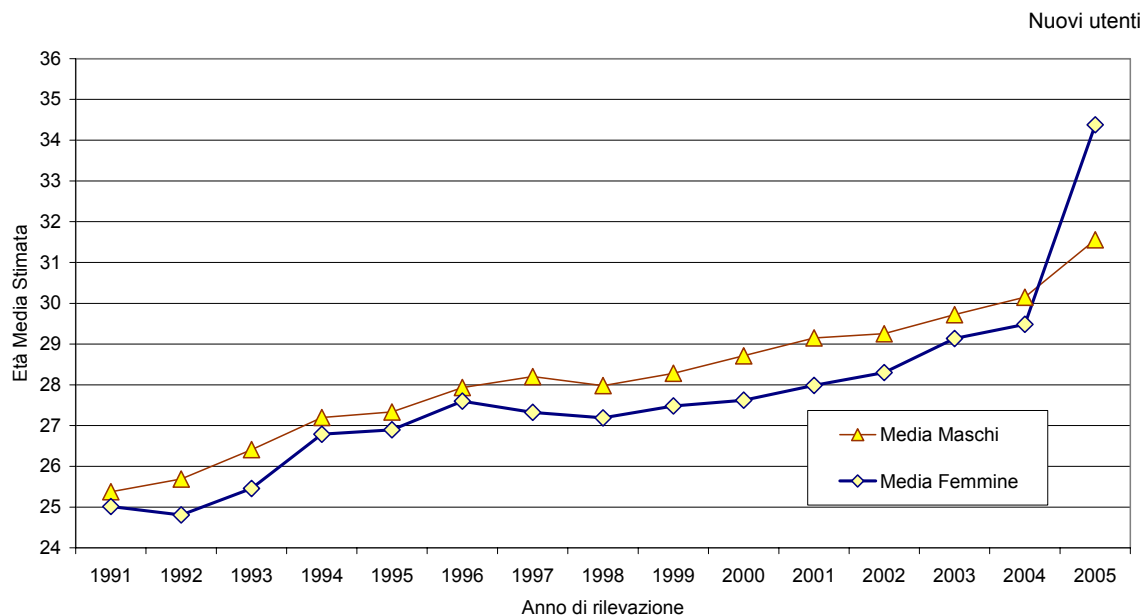

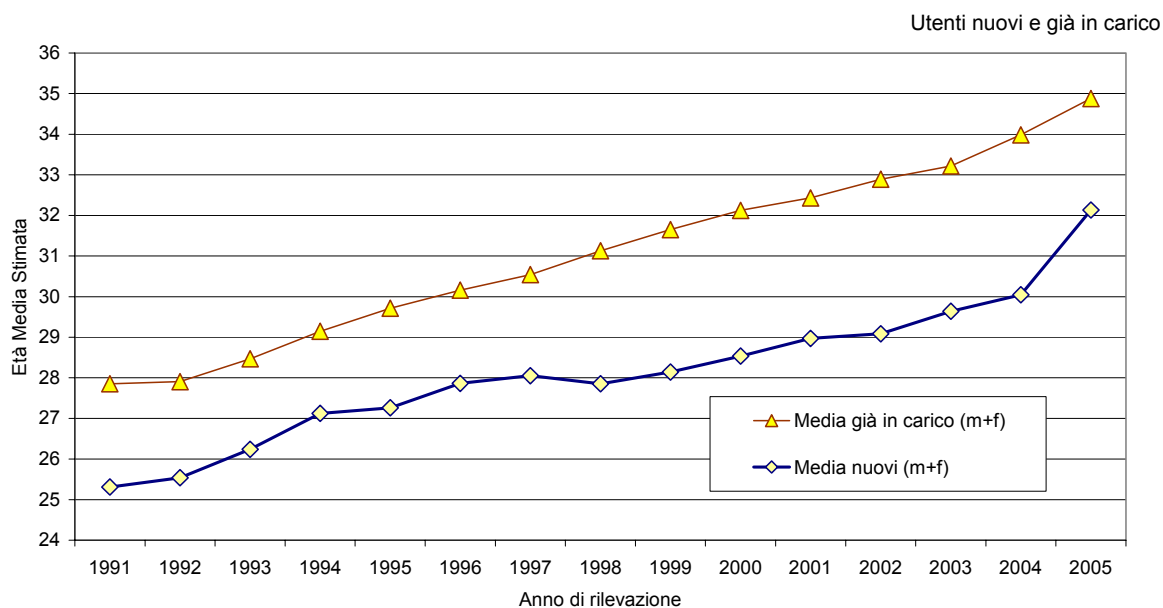

L'età media stimata è andata progressivamente aumentando sia tra i nuovi utenti (da 25 anni nel 1991 a 32 anni nel 2005) che tra quelli già in carico (da 28 anni nel 1991 a 35 anni nel 2005) e in entrambi i sessi.

Negli utenti già in carico l'aumento dell'età media potrebbe essere considerato un indicatore della capacità di ritenzione in trattamento dei SerT.

Per quanto riguarda l'aumento di età media nei nuovi utenti si possono ipotizzare almeno quattro fattori determinanti che possono anche aver agito contemporaneamente:

1. è aumentata l'età di inizio della tossicodipendenza e rimane invariato il periodo di latenza cioè l'intervallo tra l'inizio della tossicodipendenza e la presa in carico del SerT;
2. è aumentata la capacità di attrazione da parte dei SerT di quei pazienti con lunga storia di tossicodipendenza e che non si erano avvicinati in precedenza al SerT;
3. diminuisce la capacità da parte dei servizi di attrarre i soggetti più giovani orientati verso sostanze e modalità di consumo diverse da quelle tradizionali.
4. aumentano gli utenti dipendenti da tabacco che presentano un'età più avanzata rispetto a quelli tossicodipendenti.

Si segnala inoltre che anche l'età media dei soggetti deceduti per overdose nel medesimo periodo è progressivamente aumentata: da 27 anni nel 1991 a 35 anni nel 2001 (dati non mostrati). Seppure la prima e l'ultima delle ipotesi riportate siano quelle più in grado di spiegare anche questo fenomeno, altri fattori potrebbero entrare in gioco, su cui varrebbe la pena indagare maggiormente.

Tipologia di dipendenza

Soggetti trattati per tipologia di dipendenza primaria, secondaria e per uso endovena di sostanze. Piemonte 2005.

Scheda ANN02. Numero soggetti trattati nell'anno.

Nota: mancano 13 utenti dell'ASL 12 Biella per i quali non è stata inviata l'informazione relativamente alla sostanza/comportamento di abuso. Non sono stati conteggiati i 274 utenti (100 utenti per cocaina, 170 per eroina e 4 per ecstasy) della sede CARCERE dell'ASL 20. La percentuale di soggetti con dipendenza secondaria è calcolata su 10.894 utenti, poiché le ASL 1, 3 e 4 di Torino non hanno inviato i dati sulla dipendenza secondaria.

Sostanze/comportamenti	Dipendenza primaria	%	Proporzione di utilizzo endovena	Dipendenza secondaria	%
Allucinogeni	16	0,1	--	28	0,3
Amfetamine	23	0,2	13,0	37	0,3
Ecstasy	72	0,5	--	116	1,1
Barbiturici	10	0,1	0,0	4	0,0
Benzodiazepine	55	0,4	7,3	408	3,7
Cannabinoidi	673	4,7	--	1479	13,6
Cocaina	1180	8,2	19,9	2639	24,2
Crack	8	0,1	--	18	0,2
Eroina	11384	79,1	64,0	265	2,4
Metadone	40	0,3	0,0	30	0,3
Morfina	3	0,0	0,0	2	0,0
Oppiacei	36	0,3	44,4	5	0,0
Inalanti	1	0,0	--	1	0,0
Alcool	--	--	--	1053	9,7
Altro	882	6,1	0,0	448	4,1
<i>di cui</i>					
<i>Tabacco</i>	<i>624</i>	<i>4,3</i>	<i>--</i>	<i>414</i>	<i>3,8</i>
<i>Gambling</i>	<i>166</i>	<i>1,2</i>	<i>--</i>	<i>13</i>	<i>0,1</i>
<i>Disturbi alimentari</i>	<i>44</i>	<i>0,3</i>	<i>--</i>	<i>0</i>	<i>0,0</i>
Totale	14383	100	--	--	--

Il 79% dell'utenza SerT è costituita da soggetti tossicodipendenti da eroina, la stessa percentuale nel 1999 era del 91,5%. La tendenza è simile a quella nazionale, ma il Piemonte presenta valori superiori rispetto alla media italiana: nel periodo 1999-2004 in Italia tale percentuale è passata dall'84% al 75%.

La diminuzione della proporzione di tossicodipendenti da eroina in carico potrebbe essere attribuita ad un aumento dei pazienti con dipendenza da altre sostanze: ad esempio i soggetti che nel 2005 dichiarano la cocaina come sostanza primaria di abuso sono l'8% (13% in Italia nel 2005), in aumento rispetto al 1999 quando costituivano il 3%; il tasso grezzo per 100.000 abitanti tra i 15 e i 54 anni di età è passato da 15,61 nel 1999 a 51,17 nel 2005. Anche i tabagisti in trattamento sono aumentati (vedi pagine precedenti). Il tasso grezzo di utenti trattati per dipendenza da eroina è invece rimasto costante oscillando intorno a 500 per 100.000 abitanti tra i 15 e i 54 anni di età.

La proporzione degli utenti con dipendenza primaria da eroina che riferiscono un uso diverso da quello endovenoso sale dal 33% del 2004 al 36% nel 2005.

Andamento temporale dei trattamenti

Andamento temporale della distribuzione dei trattamenti per utenti dipendenti da sostanze e comportamenti in Piemonte. 1992-2005.

Schede SEM01 del 15 giugno 1992-2005. Numero soggetti trattati nel mese.

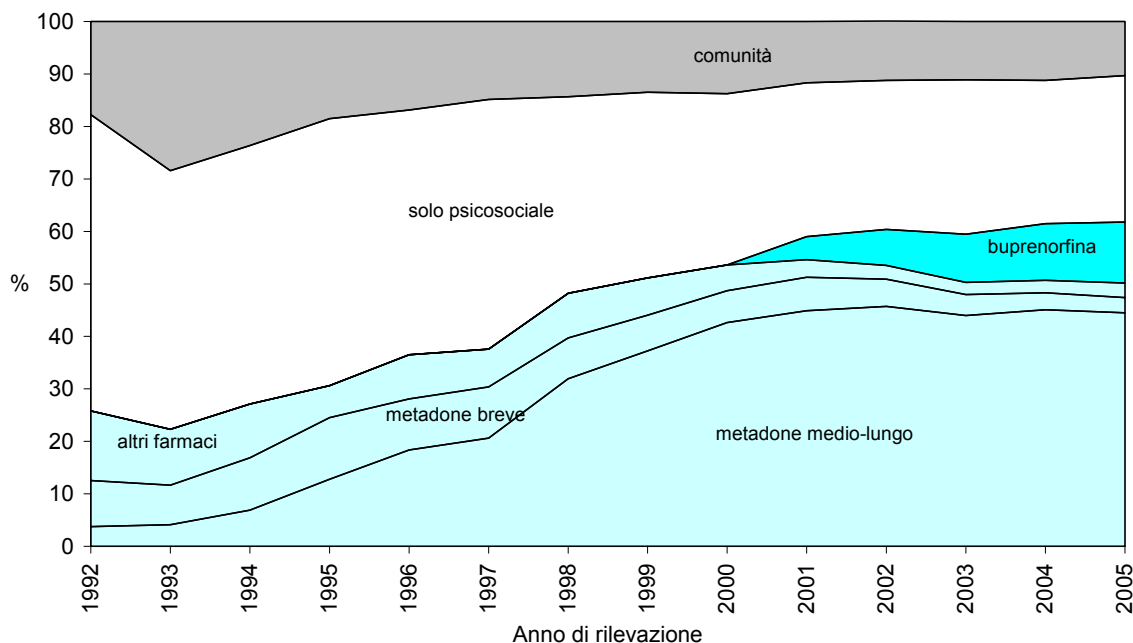

Nei SerT del Piemonte si osserva un progressivo aumento dell'utilizzo dei trattamenti farmacologici fino al 2001. Questo aumento appare legato principalmente all'aumento dell'utilizzo del metadone a medio-lungo termine, all'introduzione a partire dal 2000 della buprenorfina e ad una progressiva diminuzione dell'utilizzo dei trattamenti unicamente psico-sociali e degli inserimenti in comunità. Dopo il 2001 la proporzione di utenti in trattamento farmacologico si è stabilizzata pur con alcune differenze al suo interno: l'utilizzo della buprenorfina a medio e lungo termine è aumentato, mentre è diminuito quello del metadone a breve termine, del naltrexone e della clonidina (pag. 15). La proporzione dei soggetti in trattamento solo psico-sociale, dopo un periodo di costante diminuzione si stabilizza nel 2005. È possibile che il fatto che per la prima volta tutti i servizi (e non solo alcuni come avveniva negli anni precedenti) hanno inserito in questo flusso anche i soggetti dipendenti da tabacco e da gambling e con disturbi alimentari, principalmente indirizzati verso questa tipologia di intervento, abbia avuto un peso nella tendenza alla stabilizzazione di questo dato. La proporzione dei soggetti inseriti nelle strutture riabilitative è leggermente diminuita nel 2005 dopo un periodo di stabilità dal 2001 al 2004.

Andamento temporale dei trattamenti

Andamento temporale della distribuzione dei trattamenti per utenti dipendenti da sostanze e comportamenti in Piemonte. 1999-2005.

Schede ANN03. Numero soggetti trattati nell'anno.

Schede SEM01 15 giugno. Numero soggetti trattati nel mese.

ANN03

Tipologia di trattamento	1999		2000*		2001		2002		2003		2004		2005	
	n	%	n	%	n	%	n	%	n	%	n	%	n	%
psico - sociale	4766	33,8	5042	35,1	4980	34,0	5076	34,9	5180	37,0	4898	35,1	5682	38,7
metadone breve	2036	14,5	2908	20,2	2652	18,1	1615	11,1	1501	10,7	1328	9,5	1101	7,5
metadone medio	1844	13,1	2155	15,0	2097	14,3	1779	12,2	1637	11,7	1591	11,4	1587	10,8
metadone lungo	3680	26,1	4387	30,5	4495	30,7	4609	31,7	4808	34,4	4656	33,4	5025	34,3
naltrexone	520	3,7	391	2,7	265	1,8	195	1,3	152	1,1	90	0,6	102	0,7
clonidina	320	2,3	258	1,8	215	1,5	73	0,5	71	0,5	39	0,3	21	0,1
altri farmaci	636	4,5	551	3,8	476	3,3	439	3,0	523	3,7	558	4,0	843	5,7
buprenorfina breve	--	--	--	--	102	0,7	507	3,5	482	3,4	446	3,2	415	2,8
buprenorfina medio	--	--	385	2,7	287	2,0	369	2,5	395	2,8	341	2,4	264	1,8
buprenorfina lungo	--	--	--	--	407	2,8	698	4,8	972	6,9	1141	8,2	1234	8,4
strutture riabilitative	2018	14,3	2080	14,5	1935	13,2	1991	13,7	2076	14,8	1893	13,6	1831	12,5
totale pz. in carico	14081	--	14361	--	14637	--	14561	--	13992	--	13947	--	14670	--

* per l'anno 2000 il dato sulla buprenorfina è pervenuto aggregato

SEM01

Tipologia di trattamento	1999		2000		2001		2002		2003		2004		2005	
	n	%	n	%	n	%	n	%	n	%	n	%	n	%
psico - sociale	3842	35,4	3526	32,6	3148	29,3	3046	28,4	3139	29,4	2836	27,3	2954	27,9
metadone breve	736	6,8	659	6,1	685	6,4	558	5,2	429	4,0	333	3,2	310	2,9
metadone medio	1078	9,9	1249	11,6	1033	9,6	765	7,1	823	7,7	761	7,3	716	6,8
metadone lungo	2965	27,3	3358	31,1	3789	35,3	4130	38,5	3883	36,3	3919	37,7	3993	37,7
naltrexone	307	2,8	241	2,2	134	1,2	101	0,9	71	0,7	58	0,6	40	0,4
clonidina	106	1,0	42	0,4	18	0,2	8	0,1	3	0,0	8	0,1	5	0,0
altri farmaci	362	3,3	246	2,3	203	1,9	166	1,5	169	1,6	181	1,7	250	2,4
buprenorfina breve	--	--	--	--	67	0,6	78	0,7	81	0,8	80	0,8	80	0,8
buprenorfina medio	--	--	--	--	187	1,7	254	2,4	195	1,8	143	1,4	180	1,7
buprenorfina lungo	--	--	--	--	225	2,1	403	3,8	705	6,6	896	8,6	966	9,1
strutture riabilitative	1462	13,5	1486	13,8	1253	11,7	1210	11,3	1191	11,1	1167	11,2	1091	10,3
totale pz. in carico	10858	100	10807	100	10742	100	10719	100	10689	100	10382	100	10382	100

Il confronto tra il dato annuale e quello mensile mette in luce alcune differenze. Alcune tipologie di trattamento (solo psico-sociale, metadone e buprenorfina a breve e medio termine, altri farmaci, clonidina, strutture riabilitative) mostrano, nel dato annuale, percentuali superiori a quelle nel dato mensile. Altre (metadone e buprenorfina a lungo termine) percentuali simili. Quanto più i trattamenti sono brevi, tanto più sono sovra-rappresentati nella descrizione annuale, rispetto a quella semestrale che è teoricamente puntuale.

Test sierologico HIV, HBV, HCV

Distribuzione utenti dipendenti da sostanze e comportamenti per effettuazione test, stato sierologico e vaccinale, tipologia utente e sesso. Piemonte 2005.

Schede ANN04-ANN06. Numero soggetti trattati nell'anno.

Nota: non sono stati conteggiati i 274 utenti della sede CARCERE dell'ASL 20. L'ASL 4 non ha inviato i dati relativi allo stato sierologico (974 utenti).

tipologia utente	sesso	HIV				HBV				HCV				totale utenti n		
		positivo		testato		positivo		testato		vaccinato		positivo			testato	
		n	%	n	%	n	%	n	%	n	%	n	%		n	%
nuovi	M	29	1,4	751	36,3	114	5,5	806	38,9	199	9,6	243	11,7	768	37,1	2070
	F	11	2,1	155	29,1	15	2,8	140	26,3	42	7,9	41	7,7	131	24,6	532
in carico	M	555	6,2	4533	50,3	2281	25,3	5180	57,5	1299	14,4	4385	48,7	5645	62,7	9006
	F	206	11,4	951	52,4	418	23,0	1045	57,6	265	14,6	866	47,7	1117	61,6	1814
totale	M	584	5,3	5284	47,7	2395	21,6	5986	54,0	1498	13,5	4628	41,8	6413	57,9	11076
	F	217	9,2	1106	47,1	433	18,5	1185	50,5	307	13,1	907	38,7	1248	53,2	2346
totale M + F		801	6,0	6390	47,6	2828	21,1	7171	53,4	1805	13,4	5535	41,2	7661	57,1	13422

In Piemonte nel 2005 il 6% dei soggetti trattati era positivo al test anti-HIV, il 34,5% era positivo ai test anti-HBV o vaccinato contro l'infezione da HBV e il 41% era positivo al test anti-HCV. Questi dati rappresentano una sottostima dei soggetti infetti. Infatti solo il 48% dei soggetti è stato testato nell'ultimo anno per HIV, il 53% per HBV e il 57% per HCV. Queste proporzioni sono più basse per i soggetti nuovi per il servizio. Si evidenzia una elevata eterogeneità tra servizi, sia per quanto concerne la positività (anti-HIV, dallo 0% al 25%; anti-HBV dal 2% al 43% anti-HCV dal 10% al 72%) sia per quanto concerne la proporzione di soggetti testati (anti-HIV dal 5% al 100%; anti-HBV dall'11% al 100%; anti-HCV dal 17% al 96%). La proporzione di soggetti vaccinati varia dallo 0% al 62% (pag. 27).

Distribuzione utenti dipendenti da sostanze e comportamenti per effettuazione test infezione HIV, stato sierologico, e ASL. Piemonte 2005.

Nota: L'ASL 4 non ha inviato i dati relativi allo stato sierologico (974 utenti).

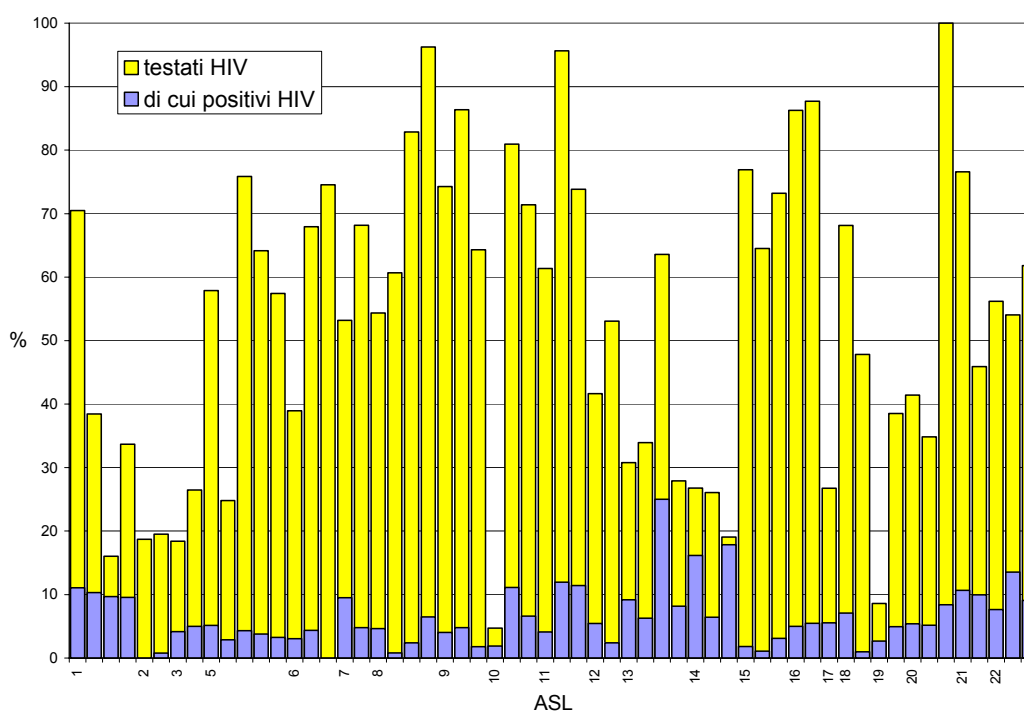

Distribuzione utenti dipendenti da sostanze e comportamenti per effettuazione test infezione HBV, stato sierologico, vaccinale e ASL. Piemonte 2005.

Nota: L'ASL 4 non ha inviato i dati relativi allo stato sierologico (974 utenti).

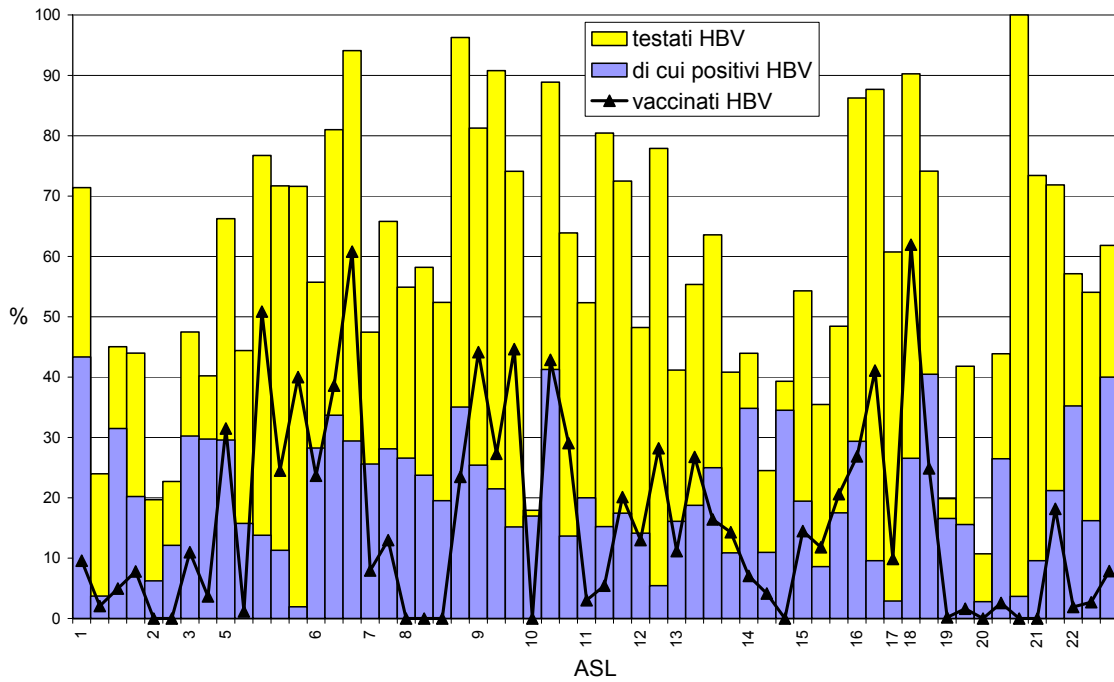

Distribuzione utenti dipendenti da sostanze e comportamenti per effettuazione test infezione HCV, stato sierologico, e ASL. Piemonte 2005.

Nota: L'ASL 4 non ha inviato i dati relativi allo stato sierologico (974 utenti).

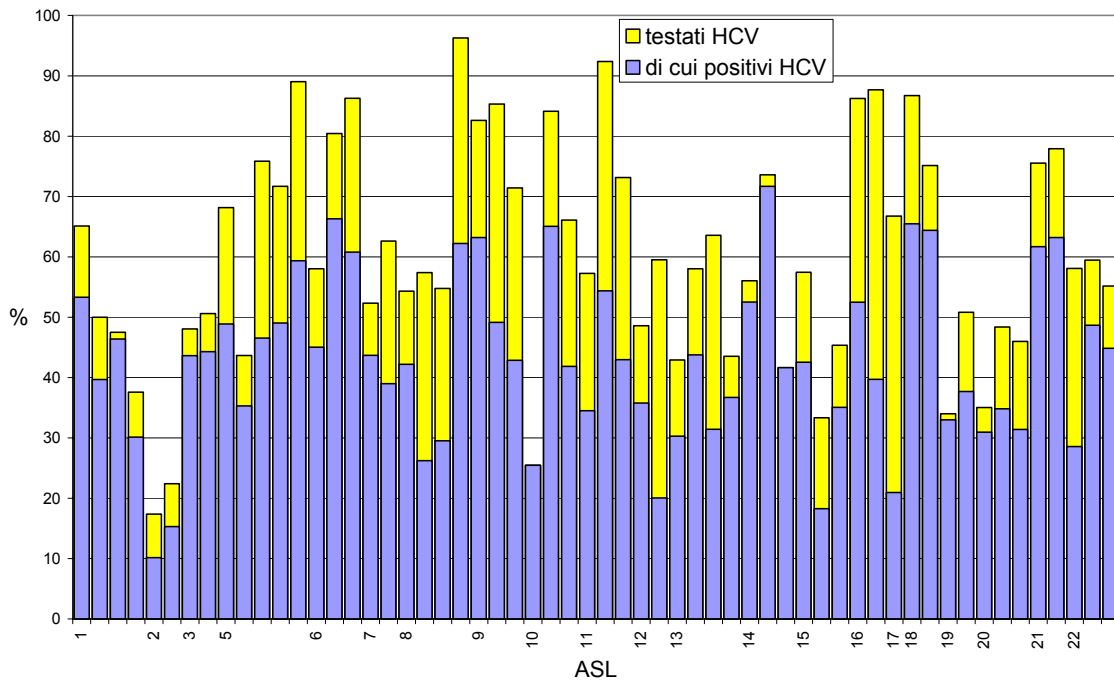

Distribuzione utenti dipendenti da sostanze e comportamenti per SerT. ASL 1-10. Piemonte 2005. Scheda ANN01. Soggetti trattati nell'anno.

Nota: le percentuali e i tassi del totale Piemonte sono stati calcolati escludendo dai conteggi i 274 utenti della sede CARCERE dell'ASL 20.

ASL	SerT	nuovi utenti			utenti già in carico				totale utenti			tassi st./ 100.000 (15-54)
		maschi	femmine	totale	maschi	femmine	totale	%	maschi	femmine	totale	
1	<i>Totale</i>	142	31	173	1004	251	1255	87,9	1146	282	1428	1015,06
	VIA PASSALACQUA	42	8	50	390	102	492	90,8	432	110	542	1172,21
	VIA LOMBROSO	25	8	33	166	43	209	86,4	191	51	242	763,71
	VIA MONTEVIDEO	45	6	51	243	68	311	85,9	288	74	362	876,91
	VIA FARINELLI	30	9	39	205	38	243	86,2	235	47	282	1299,76
2	<i>Totale</i>	76	11	87	496	101	597	87,3	572	112	684	546,86
	VIA NOMIS DI COSSILLA	31	6	37	223	45	268	87,9	254	51	305	557,08
	VIA MONTE ORTIGARA	45	5	50	273	56	329	86,8	318	61	379	539,12
3	<i>Totale</i>	92	12	104	851	145	996	90,5	943	157	1100	928,46
	VIA PACCHIOTTI	37	5	42	246	49	295	87,5	283	54	337	644,57
	CORSO LOMBARDA	55	7	62	605	96	701	91,9	660	103	763	1157,78
4	<i>Totale</i>	47	7	54	754	166	920	94,5	801	173	974	938,00
	VIA GHEDINI	17	5	22	421	80	501	95,8	438	85	523	939,32
	CORSO VERCELLI	30	2	32	333	86	419	92,9	363	88	451	940,89
5	<i>Totale</i>	235	107	342	665	163	828	70,8	900	270	1170	564,37
	COLLEGNO	70	24	94	180	37	217	69,8	250	61	311	617,67
	RIVOLI	83	70	153	189	77	266	63,5	272	147	419	931,48
	ORBASSANO	52	9	61	157	14	171	73,7	209	23	232	454,21
	GIAVENO	6	1	7	37	9	46	86,8	43	10	53	366,47
	AVIGLIANA	24	3	27	102	26	128	82,6	126	29	155	329,80
6	<i>Totale</i>	50	6	56	269	41	310	84,7	319	47	366	370,80
	VENARIA	21	2	23	93	15	108	82,4	114	17	131	367,65
	CIRIÉ	22	4	26	139	19	158	85,9	161	23	184	372,66
	LANZO	7	0	7	37	7	44	86,3	44	7	51	374,98
7	<i>Totale</i>	76	37	113	613	104	717	86,4	689	141	830	778,48
	SETTIMO	51	32	83	327	43	370	81,7	378	75	453	824,50
	CHIVASSO	25	5	30	286	61	347	92,0	311	66	377	731,43
8	<i>Totale</i>	104	25	129	589	81	670	83,9	693	106	799	490,66
	CHIERI	16	2	18	136	19	155	89,6	152	21	173	333,91
	CARMAGNOLA	34	15	49	65	8	73	59,8	99	23	122	468,50
	MONCALIERI	33	5	38	148	24	172	81,9	181	29	210	517,65
	NICHELINO	21	3	24	240	30	270	91,8	261	33	294	664,81
9	<i>Totale</i>	60	8	68	543	93	636	90,3	603	101	704	719,83
	RIVAROLO	27	5	32	238	29	267	89,3	265	34	299	732,88
	IVREA	19	2	21	223	49	272	92,8	242	51	293	774,92
	CALUSO	14	1	15	82	15	97	86,6	96	16	112	590,16
10	<i>Totale</i>	59	34	93	254	49	303	76,5	313	83	396	576,96
	VILLAR P.	30	26	56	44	6	50	47,2	74	32	106	1034,42
	TORRE P.	7	3	10	45	8	53	84,1	52	11	63	549,52
	PINEROLO	22	5	27	165	35	200	88,1	187	40	227	483,97
TOTALE PIEMONTE		2229	541	2770	9918	1982	11900	81,6	12147	2523	14670	618,97

Distribuzione utenti dipendenti da sostanze e comportamenti per SerT. ASL 11-22. Piemonte 2005. Scheda ANN01. Soggetti trattati nell'anno.

Nota: L'ASL 11 ha trasmesso i dati in forma aggregata per le sedi di Borgosesia e Gattinara. L'ASL 17 ha trasmesso i dati in forma aggregata. Le percentuali e i tassi del totale Piemonte sono stati calcolati escludendo dai conteggi i 274 utenti della sede CARCERE dell'ASL 20.

ASL	SerT	nuovi utenti			utenti già in carico				totale utenti			tassi st./ 100.000 (15-54)
		maschi	femmine	totale	maschi	femmine	totale	%	maschi	femmine	totale	
11	<i>Totale</i>	184	35	219	325	62	387	63,9	509	97	606	647,98
	VERCELLI	151	25	176	156	33	189	51,8	307	58	365	1010,48
	SANTHIÀ	8	4	12	60	20	80	87,0	68	24	92	501,23
	BORGOSIESIA GATTINARA	25	6	31	109	9	118	79,2	134	15	149	380,93
12	<i>Totale</i>	132	37	169	519	137	656	79,5	651	174	825	868,57
	BIELLA	98	14	112	349	70	419	78,9	447	84	531	842,98
	COSSATO	34	23	57	170	67	237	80,6	204	90	294	915,69
13	<i>Totale</i>	224	57	281	421	100	521	65,0	645	157	802	444,78
	NOVARA	107	42	149	201	53	254	63,0	308	95	403	564,54
	TRECCATE	37	4	41	57	14	71	63,4	94	18	112	376,87
	ARONA	39	5	44	75	21	96	68,6	114	26	140	340,94
	BORGOMANERO	41	6	47	88	12	100	68,0	129	18	147	382,84
14	<i>Totale</i>	74	11	85	398	64	462	84,5	472	75	547	584,63
	VERBANIA	29	8	37	141	20	161	81,3	170	28	198	578,37
	DOMODOSSOLA	27	2	29	203	33	236	89,1	230	35	265	733,99
	GRAVELLONA	18	1	19	54	11	65	77,4	72	12	84	358,41
15	<i>Totale</i>	71	29	100	240	71	311	75,7	311	100	411	498,46
	CUNEO	35	9	44	132	45	177	80,1	167	54	221	588,43
	DRONERO	18	10	28	57	8	65	69,9	75	18	93	450,94
	BOVES	18	10	28	51	18	69	71,1	69	28	97	400,58
16	<i>Totale</i>	31	17	48	155	30	185	79,4	186	47	233	542,36
	MONDOVÌ	26	14	40	100	20	120	75,0	126	34	160	507,04
	CEVA	5	3	8	55	10	65	89,0	60	13	73	643,76
17	<i>Totale</i>	127	8	135	247	33	280	67,5	374	41	415	481,41
18	<i>Totale</i>	99	4	103	177	38	215	67,6	276	42	318	374,85
	BRA	17	1	18	75	20	95	84,1	92	21	113	345,95
	ALBA	82	3	85	102	18	120	58,5	184	21	205	392,05
19	<i>Totale</i>	45	10	55	473	82	555	91,0	518	92	610	589,28
	ASTI	34	6	40	378	70	448	91,8	412	76	488	648,13
	NIZZA M.	11	4	15	95	12	107	87,7	106	16	122	431,28
20	<i>Totale</i>	209	43	252	483	85	568	69,3	692	128	820	*563,74
	ALESSANDRIA	63	17	80	251	60	311	79,5	314	77	391	597,40
	TORTONA	34	24	58	74	23	97	62,6	108	47	155	493,83
	CARCERE	112	2	114	158	2	160	58,4	270	4	274	--
21	<i>Totale</i>	39	4	43	233	49	282	86,8	272	53	325	533,15
	VALENZA	17	3	20	67	7	74	78,7	84	10	94	601,45
	CASALE M.	22	1	23	166	42	208	90,0	188	43	231	510,19
22	<i>Totale</i>	53	8	61	209	37	246	80,1	262	45	307	432,04
	NOVI LIGURE	17	6	23	66	16	82	78,1	83	22	105	288,56
	OVADA	7	2	9	22	6	28	75,7	29	8	37	271,23
	ACQUI TERME	29	0	29	121	15	136	82,4	150	15	165	788,98
TOTALE PIEMONTE		2229	541	2770	9918	1982	11900	81,6	12147	2523	14670	618,97

Distribuzione utenti dipendenti da sostanze e comportamenti (nuovi) per età e per SerT. Piemonte 2005. Scheda ANN01. Soggetti trattati nell'anno.

Nota: . L'ASL 11 ha trasmesso i dati in forma aggregata per le sedi di Borgosesia e Gattinara. L'ASL 17 ha trasmesso i dati in forma aggregata.

ASL	Sert	maschi						femmine						totale		
		0-14	15-19	20-24	25-29	30-34	35-39	40+	0-14	15-19	20-24	25-29	30-34		35-39	40+
1	V. PASSALACQUA	0	0	2	4	7	9	20	0	2	1	0	3	2	0	50
	V. LOMBROSO	0	1	9	3	2	4	6	0	0	1	0	2	3	2	33
	V. MONTEVIDEO	1	31	5	3	2	0	3	0	4	0	0	1	1	0	51
	V. FARINELLI	0	7	7	8	4	2	2	0	3	2	2	1	0	1	39
2	V. NOMIS DI COSSILLA	0	1	5	2	4	7	12	0	0	1	2	2	0	1	37
	V.M. ORTIGARA	0	1	3	9	8	11	13	0	0	1	2	0	0	2	50
3	V.PACCHIOTTI	0	0	6	7	7	9	8	0	2	0	0	1	2	0	42
	CSO LOMBARDIA	0	1	8	7	14	8	17	0	0	1	1	2	1	2	62
4	V. GHEDINI	0	1	3	2	5	2	4	0	0	0	1	2	1	1	22
	CSO VERCELLI	0	0	3	12	4	8	3	0	0	0	0	0	2	0	32
5	COLLEGNO	0	2	12	8	8	6	34	0	0	0	1	4	3	16	94
	RIVOLI	0	5	8	8	13	11	38	0	1	1	3	9	4	52	153
	ORBASSANO	0	4	8	10	2	24	4	0	0	0	2	0	3	4	61
	GIAVENO	0	2	1	1	1	1	0	0	0	0	0	0	0	1	7
	AVIGLIANA	0	4	3	3	9	3	2	0	0	2	1	0	0	0	27
6	VENARIA	0	0	2	7	7	2	3	0	0	0	1	0	0	1	23
	CIRIE	0	2	4	5	4	4	3	0	0	1	1	1	0	1	26
	LANZO	0	0	2	0	0	3	2	0	0	0	0	0	0	0	7
7	SETTIMO T.SE	0	1	7	10	9	5	19	0	0	1	5	4	6	16	83
	CHIVASSO	0	3	7	2	4	7	2	0	1	1	2	0	1	0	30
8	CHIERI	0	1	3	6	2	1	3	0	0	0	1	1	0	0	18
	CARMAGNOLA	0	1	3	5	8	5	12	0	0	0	1	4	1	9	49
	MONCALIERI	0	1	3	8	12	5	4	0	1	1	0	1	2	0	38
	NICHELINO	0	0	4	4	5	5	3	0	0	1	1	0	0	1	24
9	RIVAROLO	0	0	11	4	4	7	1	0	0	0	0	2	2	1	32
	IVREA	0	0	4	9	3	2	1	0	0	0	1	0	0	1	21
	CALUSO	0	1	1	3	5	2	2	0	0	0	1	0	0	0	15
10	VILLARPEROSA	0	0	1	2	4	3	20	0	0	0	2	0	2	22	56
	TORRE PELLICE	0	0	0	2	1	2	2	0	0	0	1	1	1	0	10
	PINEROLO	0	3	2	5	5	5	2	1	0	1	3	0	0	0	27
11	VERCELLI	0	3	14	39	44	23	28	0	2	2	7	6	4	4	176
	SANTHIA	0	0	5	3	0	0	0	0	0	3	0	1	0	0	12
	BORGOSIESA GATTINARA	0	2	10	5	3	3	2	0	2	2	1	0	1	0	31
12	BIELLA	1	6	15	15	25	16	20	0	0	3	2	1	3	5	112
	COSSATO	0	4	6	3	2	5	14	0	0	4	2	2	1	14	57
13	NOVARA	0	8	19	27	19	7	27	0	1	6	5	5	6	19	149
	TRECATE	0	5	15	9	4	1	3	0	1	1	0	0	0	2	41
	ARONA	0	0	12	10	7	5	5	0	3	0	0	0	1	1	44
	BORGOMANERO	0	9	10	7	8	7	0	0	0	2	0	2	2	0	47
14	VERBANIA	0	1	5	5	5	3	10	0	0	1	0	0	1	6	37
	DOMODOSSOLA	0	2	11	2	7	1	4	0	0	1	0	1	0	0	29
	GRAVELLONA	0	0	3	6	6	3	0	0	0	0	1	0	0	0	19
15	CUNEO	0	2	7	5	8	2	11	0	0	0	1	0	0	8	44
	DRONERO	0	5	2	4	1	1	5	0	0	0	1	1	1	7	28
	BOVES	0	1	1	3	3	0	10	0	1	1	0	0	0	8	28
16	MONDOVI	0	1	2	5	2	3	13	0	1	2	1	1	2	7	40
	CEVA	0	0	1	3	0	1	0	0	0	1	0	1	1	0	8
17		0	6	11	27	30	24	29	0	2	0	2	1	1	2	135
18	BRA	0	1	3	8	2	1	2	0	0	1	0	0	0	0	18
	ALBA	0	1	3	20	19	17	22	0	0	0	2	1	0	0	85
19	ASTI	0	1	9	10	5	4	5	0	0	2	2	1	0	1	40
	NIZZA MONF.	0	1	2	2	3	3	0	0	2	0	0	1	0	1	15
20	ALESSANDRIA	0	2	3	15	8	15	20	0	2	7	0	5	3	0	80
	TORTONA	0	2	9	5	8	6	4	0	2	1	1	0	6	14	58
	CARCERE	0	0	5	19	32	32	24	0	0	0	1	0	0	1	114
21	VALENZA	0	1	2	4	6	3	1	0	0	0	1	1	0	1	20
	CASALE MONF.	0	3	4	4	5	2	4	0	0	0	1	0	0	0	23
22	NOVI LIGURE	0	1	5	2	2	2	5	0	0	1	1	1	3	0	23
	OVADA	0	0	2	1	1	1	2	0	1	0	0	0	1	0	9
	ACQUI TERME	0	1	4	6	6	4	8	0	0	0	0	0	0	0	29
	TOTALE PIEMONTE	2	142	337	433	434	358	523	1	34	57	67	73	74	235	2770

Distribuzione utenti dipendenti da sostanze e comportamenti (già in carico) per età e per SerT. Piemonte 2005. Scheda ANN01. Soggetti trattati nell'anno.

Nota: . L'ASL 11 ha trasmesso i dati in forma aggregata per le sedi di Borgosesia e Gattinara. L'ASL 17 ha trasmesso i dati in forma aggregata.

ASL	Sert	maschi							femmine							totale
		0-14	15-19	20-24	25-29	30-34	35-39	40+	0-14	15-19	20-24	25-29	30-34	35-39	40+	
1	V. PASSALACQUA	0	0	4	44	68	91	183	0	1	6	10	25	29	31	492
	V. LOMBROSO	0	1	6	22	52	40	45	0	1	2	11	8	9	12	209
	V. MONTEVIDEO	0	1	2	22	57	58	103	0	1	2	14	17	19	15	311
	V. FARINELLI	0	6	10	13	35	62	79	0	3	0	9	5	8	13	243
2	V. NOMIS DI COSSILLA	0	0	4	10	43	63	103	0	0	1	6	11	11	16	268
	V.M. ORTIGARA	1	2	5	11	56	87	111	0	0	2	9	17	9	19	329
3	V.PACCHIOTTI	0	0	9	18	61	73	85	0	0	6	2	9	17	15	295
	CSO LOMBARDIA	0	1	8	38	123	182	253	0	0	4	12	16	34	30	701
4	V. GHEDINI	0	3	9	46	90	119	154	0	0	3	12	22	20	23	501
	CSO VERCELLI	0	1	11	41	57	94	129	0	0	7	14	12	20	33	419
5	COLLEGNO	0	0	4	23	47	55	51	0	0	3	9	8	7	10	217
	RIVOLI	0	0	14	23	38	54	60	0	0	3	3	3	23	45	266
	ORBASSANO	0	0	3	24	46	68	16	0	0	1	1	6	5	1	171
	GIAVENO	0	0	3	3	7	15	9	0	1	4	0	2	2	0	46
	AVIGLIANA	0	0	6	12	20	34	30	0	1	4	4	6	3	8	128
	VENARIA	0	0	4	15	25	22	27	0	1	1	3	4	4	2	108
6	CIRIE	0	0	7	18	41	36	37	0	0	2	3	5	6	3	158
	LANZO	0	1	2	6	6	11	11	0	0	2	3	1	0	1	44
	SETTIMO T.SE	0	0	15	56	69	73	114	0	1	1	8	6	10	17	370
7	CHIVASSO	0	3	29	59	63	59	73	0	1	5	9	15	16	15	347
	CHIERI	0	5	14	30	29	37	21	0	0	2	7	4	3	3	155
8	CARMAGNOLA	0	1	4	11	17	21	11	0	0	0	1	2	2	3	73
	MONCALIERI	0	3	8	26	32	39	40	0	0	0	3	9	8	4	172
	NICHELINO	0	0	13	51	70	49	57	0	0	2	12	7	4	5	270
	RIVAROLO	0	0	21	45	67	59	46	0	1	3	6	6	6	7	267
9	IVREA	0	7	41	62	65	34	14	0	6	10	11	12	6	4	272
	CALUSO	0	0	3	14	20	26	19	0	0	3	5	4	1	2	97
	VILLARPEROSA	0	1	0	3	13	9	18	0	0	0	1	1	2	2	50
10	TORRE PELLICE	0	0	0	4	23	6	12	0	0	1	1	2	1	3	53
	PINEROLO	0	0	14	24	30	37	60	0	0	3	2	11	7	12	200
	VERCELLI	0	0	3	29	39	37	48	0	0	4	5	10	6	8	189
11	SANTHIA	0	0	6	9	35	4	6	0	0	4	3	6	3	4	80
	BORGOSIESA GATTINARA	0	0	19	18	35	9	28	0	1	2	2	1	1	2	118
	BIELLA	0	1	28	54	78	97	91	0	0	11	7	18	18	16	419
12	COSSATO	0	2	28	29	22	41	48	0	3	10	10	10	10	24	237
	NOVARA	0	1	27	29	38	47	59	0	1	5	6	16	13	12	254
13	TRECATE	0	1	7	12	13	13	11	0	0	1	2	3	1	7	71
	ARONA	0	0	6	10	19	25	15	0	0	1	2	7	6	5	96
	BORGOMANERO	0	2	6	13	24	23	20	0	1	2	3	3	0	3	100
	VERBANIA	0	0	0	12	24	40	65	0	0	2	2	2	8	6	161
14	DOMODOSSOLA	0	5	12	22	42	45	77	0	1	2	5	8	7	10	236
	GRAVELLONA	0	1	4	4	11	14	20	0	0	1	3	4	2	1	65
	CUNEO	0	2	7	24	27	36	36	0	1	3	7	6	6	22	177
15	DRONERO	0	1	4	12	12	14	14	0	0	0	3	1	3	1	65
	BOVES	0	3	7	15	12	7	7	0	0	4	1	4	4	5	69
	MONDOVI	0	1	8	15	25	25	26	0	1	0	4	4	8	3	120
16	CEVA	0	0	7	10	18	9	11	0	0	0	4	1	2	3	65
	BRA	0	3	16	54	68	63	43	0	0	4	5	10	9	5	280
18	ALBA	0	0	2	18	21	13	21	0	1	3	3	3	5	5	95
	ASTI	0	0	7	25	26	24	20	0	0	0	3	6	7	2	120
19	NIZZA MONF.	0	2	21	54	117	105	79	0	1	5	15	22	10	17	448
	ALESSANDRIA	0	0	5	27	29	16	18	0	0	1	1	2	3	5	107
20	TORTONA	0	3	14	37	45	60	92	0	0	7	9	14	10	20	311
	CARCERE	0	3	2	9	23	16	21	0	0	2	5	2	3	11	97
	VALENZA	0	0	2	24	54	51	27	0	0	0	2	0	0	0	160
21	CASALE MONF.	0	0	2	9	13	18	25	0	0	0	3	2	0	2	74
	NOVI LIGURE	0	1	6	17	56	34	52	0	0	2	7	9	12	12	208
22	OVADA	0	0	1	15	16	17	17	0	0	1	2	3	4	6	82
	ACQUI TERME	0	0	0	4	2	7	9	0	0	0	0	3	1	2	28
	TOTALE PIEMONTE	0	0	0	14	20	32	55	0	0	2	2	3	5	3	136
TOTALE PIEMONTE		1	68	530	1398	2334	2555	3032	0	29	162	317	439	459	576	11900

Distribuzione utenti dipendenti da sostanze e comportamenti (totale) per età e per SerT. Piemonte 2005. Scheda ANN01. Soggetti trattati

nell'anno.

Nota: . L'ASL 11 ha trasmesso i dati in forma aggregata per le sedi di Borgosesia e Gattinara. L'ASL 17 ha trasmesso i dati in forma aggregata.

ASL	Sert	maschi							femmine							totale
		0-14	15-19	20-24	25-29	30-34	35-39	40+	0-14	15-19	20-24	25-29	30-34	35-39	40+	
1	V. PASSALACQUA	0	0	6	48	75	100	203	0	3	7	10	28	31	31	542
	V. LOMBROSO	0	2	15	25	54	44	51	0	1	3	11	10	12	14	242
	V. MONTEVIDEO	1	32	7	25	59	58	106	0	5	2	14	18	20	15	362
	V. FARINELLI	0	13	17	21	39	64	81	0	6	2	11	6	8	14	282
2	V. NOMIS DI COSSILLA	0	1	9	12	47	70	115	0	0	2	8	13	11	17	305
	V.M. ORTIGARA	1	3	8	20	64	98	124	0	0	3	11	17	9	21	379
3	V.PACCHIOTTI	0	0	15	25	68	82	93	0	2	6	2	10	19	15	337
	CSO LOMBARDIA	0	2	16	45	137	190	270	0	0	5	13	18	35	32	763
4	V. GHEDINI	0	4	12	48	95	121	158	0	0	3	13	24	21	24	523
	CSO VERCELLI	0	1	14	53	61	102	132	0	0	7	14	12	22	33	451
5	COLLEGNO	0	2	16	31	55	61	85	0	0	3	10	12	10	26	311
	RIVOLI	0	5	22	31	51	65	98	0	1	4	6	12	27	97	419
	ORBASSANO	0	4	11	34	48	92	20	0	0	1	3	6	8	5	232
	GIAVENO	0	2	4	4	8	16	9	0	1	4	0	2	2	1	53
	AVIGLIANA	0	4	9	15	29	37	32	0	1	6	5	6	3	8	155
6	VENARIA	0	0	6	22	32	24	30	0	1	1	4	4	4	3	131
	CIRIÉ	0	2	11	23	45	40	40	0	0	3	4	6	6	4	184
	LANZO	0	1	4	6	6	14	13	0	0	2	3	1	0	1	51
7	SETTIMO T.SE	0	1	22	66	78	78	133	0	1	2	13	10	16	33	453
	CHIVASSO	0	6	36	61	67	66	75	0	2	6	11	15	17	15	377
8	CHIERI	0	6	17	36	31	38	24	0	0	2	8	5	3	3	173
	CARMAGNOLA	0	2	7	16	25	26	23	0	0	0	2	6	3	12	122
	MONCALIERI	0	4	11	34	44	44	44	0	1	1	3	10	10	4	210
	NICHELINO	0	0	17	55	75	54	60	0	0	3	13	7	4	6	294
9	RIVAROLO	0	0	32	49	71	66	47	0	1	3	6	8	8	8	299
	IVREA	0	7	45	71	68	36	15	0	6	10	12	12	6	5	293
	CALUSO	0	1	4	17	25	28	21	0	0	3	6	4	1	2	112
10	VILLARPEROSA	0	1	1	5	17	12	38	0	0	0	3	1	4	24	106
	TORRE PELLICE	0	0	0	6	24	8	14	0	0	1	2	3	2	3	63
	PINEROLO	0	3	16	29	35	42	62	1	0	4	5	11	7	12	227
11	VERCELLI	0	3	17	68	83	60	76	0	2	6	12	16	10	12	365
	SANTHIA	0	0	11	12	35	4	6	0	0	7	3	7	3	4	92
	BORGOSIESA GATTINARA	0	2	29	23	38	12	30	0	3	4	3	1	2	2	149
12	BIELLA	1	7	43	69	103	113	111	0	0	14	9	19	21	21	531
	COSSATO	0	6	34	32	24	46	62	0	3	14	12	12	11	38	294
13	NOVARA	0	9	46	56	57	54	86	0	2	11	11	21	19	31	403
	TRECCATE	0	6	22	21	17	14	14	0	1	2	2	3	1	9	112
	ARONA	0	0	18	20	26	30	20	0	3	1	2	7	7	6	140
	BORGOMANERO	0	11	16	20	32	30	20	0	1	4	3	5	2	3	147
14	VERBANIA	0	1	5	17	29	43	75	0	0	3	2	2	9	12	198
	DOMODOSSOLA	0	7	23	24	49	46	81	0	1	3	5	9	7	10	265
	GRAVELLONA	0	1	7	10	17	17	20	0	0	1	4	4	2	1	84
15	CUNEO	0	4	14	29	35	38	47	0	1	3	8	6	6	30	221
	DRONERO	0	6	6	16	13	15	19	0	0	0	4	2	4	8	93
	BOVES	0	4	8	18	15	7	17	0	1	5	1	4	4	13	97
16	MONDOVI	0	2	10	20	27	28	39	0	2	2	5	5	10	10	160
	CEVA	0	0	8	13	18	10	11	0	0	1	4	2	3	3	73
17		0	9	27	81	98	87	72	0	2	4	7	11	10	7	415
18	BRA	0	1	5	26	23	14	23	0	1	4	3	3	5	5	113
	ALBA	0	1	10	45	45	41	42	0	0	0	5	7	7	2	205
19	ASTI	0	3	30	64	122	109	84	0	1	7	17	23	10	18	488
	NIZZA MONF.	0	1	7	29	32	19	18	0	2	1	1	3	3	6	122
20	ALESSANDRIA	0	5	17	52	53	75	112	0	2	14	9	19	13	20	391
	TORTONA	0	5	11	14	31	22	25	0	2	3	6	2	9	25	155
	CARCERE	0	0	7	43	86	83	51	0	0	0	3	0	0	1	274
21	VALENZA	0	1	4	13	19	21	26	0	0	0	4	3	0	3	94
	CASALE MONF.	0	4	10	21	61	36	56	0	0	2	8	9	12	12	231
22	NOVI LIGURE	0	1	6	17	18	19	22	0	0	2	3	4	7	6	105
	OVADA	0	0	2	5	3	8	11	0	1	0	0	3	2	2	37
	ACQUI TERME	0	1	4	20	26	36	63	0	0	2	2	3	5	3	165
	TOTALE PIEMONTE	3	210	867	1831	2768	2913	3555	1	63	219	384	512	533	811	14670

Distribuzione utenti dipendenti da sostanze e comportamenti per dipendenza primaria e per SerT. Piemonte 2005. Scheda ANN02. Soggetti trattati nell'anno.

Nota: mancano 13 utenti dell'ASL 12 Biella per i quali non è stata inviata l'informazione sulla sostanza di abuso. L'ASL 11 ha trasmesso i dati in forma aggregata per le sedi di Borgosesia e Gattinara. L'ASL 17 ha trasmesso i dati in forma aggregata. Le percentuali e i tassi grezzi del totale Piemonte sono stati calcolati escludendo dai conteggi i 274 utenti della sede CARCERE dell'ASL 20.

ASL	SerT	Sostanza primaria di abuso																			totale utenti							
		Allucinogeni	Amfetamine	Ecstasy	Barbiturici	Benzodiazepine	Cannabinoidi			Cocaina			Crack	Eroina			Metadone	Morfina	Oppiacei	Inalanti	Altro			Tabacco	Gambling	Disturbi alimentari	n	tasso grezzo 100.000 ab. 15-54 anni
							n	%	tasso grezzo 100.000 ab. 15-54 anni	n	%	tasso grezzo 100.000 ab. 15-54 anni		n	%	tasso grezzo 100.000 ab. 15-54 anni					n	%	tasso grezzo 100.000 ab. 15-54 anni					
1	VIA PASSALACQUA	0	0	0	0	2	7	1,3	15,45	25	4,6	55,18	0	489	90,2	1079,35	0	0	0	0	19	3,5	41,94	0	19	0	542	1196,34
	VIA LOMBROSO	0	0	0	0	1	8	3,3	25,56	18	7,4	57,52	0	207	85,5	661,43	0	1	1	0	6	2,5	19,17	2	4	0	242	773,26
	VIA MONTEVIDEO	0	0	0	0	1	28	7,7	67,91	32	8,8	77,61	0	298	82,3	722,76	0	0	1	0	2	0,6	4,85	0	2	0	362	877,98
	VIA FARINELLI	1	0	0	0	0	17	6,0	78,29	40	14,2	184,20	0	215	76,2	990,10	0	0	0	0	9	3,2	41,45	0	8	0	282	1298,64
2	VIA NOMIS DI COSSILLA	0	2	1	0	0	8	2,6	14,71	24	7,9	44,14	2	267	87,5	491,07	1	0	0	0	0	0,0	0,00	0	0	0	305	560,96
	VIA MONTE ORTIGARA	0	0	2	0	0	10	2,6	14,47	29	7,7	41,98	2	328	86,5	474,76	3	0	0	0	5	1,3	7,24	0	4	0	379	548,58
3	VIA PACCHIOTTI	0	0	0	0	1	5	1,5	9,71	28	8,3	54,40	0	303	89,9	588,70	0	0	0	0	0	0,0	0,00	0	0	0	337	654,76
	CORSO LOMBARDA	0	0	3	0	0	5	0,7	7,53	16	2,1	24,10	0	696	91,2	1048,21	0	0	0	0	43	5,6	64,76	24	19	0	763	1149,11
4	VIA GHEDINI	0	0	0	0	0	6	1,1	10,67	15	2,9	26,68	0	496	94,8	882,17	0	0	0	0	6	1,1	10,67	0	0	0	523	930,19
	CORSO VERCELLI	0	0	0	0	0	10	2,2	21,17	27	6,0	57,17	0	406	90,0	859,70	0	0	0	0	8	1,8	16,94	0	0	0	451	954,98
5	COLLEGNO	0	1	2	0	1	8	2,6	15,66	19	6,1	37,19	0	199	64,0	389,55	0	0	0	0	81	26,0	158,56	50	31	0	311	608,79
	RIVOLI	1	0	0	0	0	4	1,0	8,79	15	3,6	32,96	0	221	52,7	485,60	0	0	0	0	178	42,5	391,11	158	0	20	419	920,66
	ORBASSANO	0	0	0	0	0	1	0,4	1,94	9	3,9	17,50	0	191	82,3	371,49	0	0	0	0	31	13,4	60,29	31	0	0	232	451,23
	GIAVENO	0	0	0	0	0	3	5,7	20,60	8	15,1	54,95	0	42	79,2	288,46	0	0	0	0	0	0,0	0,00	0	0	0	53	364,01
	AVIGLIANA	0	0	3	0	0	6	3,9	12,76	22	14,2	46,80	0	124	80,0	263,81	0	0	0	0	0	0,0	0,00	0	0	0	155	329,76
6	VENARIA	0	0	0	0	0	7	5,3	19,32	24	18,3	66,25	1	95	72,5	262,26	0	0	0	0	4	3,1	11,04	0	4	0	131	361,64
	CIRIÈ	0	0	2	0	2	4	2,2	8,05	18	9,8	36,23	0	151	82,1	303,95	0	0	3	0	4	2,2	8,05	0	4	0	184	370,38
	LANZO	0	0	0	0	0	0	0,0	0,00	7	13,7	51,18	0	42	82,4	307,11	0	0	1	0	1	2,0	7,31	0	1	0	51	372,92
7	SETTIMO	0	0	2	0	1	9	2,0	16,23	42	9,3	75,72	0	334	73,7	602,14	1	0	0	0	64	14,1	115,38	45	3	3	453	816,67
	CHIVASSO	5	4	10	0	0	7	1,9	13,41	88	23,3	168,61	0	238	63,1	456,03	0	0	25	0	0	0,0	0,00	0	0	0	377	722,36
8	CHIERI	0	0	0	0	0	12	6,9	22,92	21	12,1	40,11	0	138	79,8	263,58	0	0	0	0	2	1,2	3,82	0	2	0	173	330,43
	CARMAGNOLA	0	0	0	0	0	4	3,3	15,24	18	14,8	68,59	0	72	59,0	274,35	0	0	0	0	28	23,0	106,69	24	3	1	122	464,87
	MONCALIERI	0	0	0	0	0	9	4,3	21,84	12	5,7	29,11	0	189	90,0	458,56	0	0	0	0	0	0,0	0,00	0	0	0	210	509,51
	NICHELINO	2	2	3	0	5	9	3,1	20,52	35	11,9	79,78	0	234	79,6	533,39	0	0	0	0	4	1,4	9,12	0	4	0	294	670,16
9	RIVAROLO	0	0	0	0	0	5	1,7	12,04	2	0,7	4,82	0	292	97,7	703,04	0	0	0	0	0	0,0	0,00	0	0	0	299	719,89
	IVREA	0	0	0	0	1	2	0,7	5,17	14	4,8	36,16	0	275	93,9	710,28	0	0	0	0	1	0,3	2,58	0	1	0	293	756,77
	CALUSO	0	0	1	0	0	2	1,8	10,32	10	8,9	51,61	0	99	88,4	510,94	0	0	0	0	0	0,0	0,00	0	0	0	112	578,03
10	VILLAR P.	0	0	3	0	0	1	0,9	9,90	1	0,9	9,90	0	50	47,2	495,00	0	0	0	0	51	48,1	504,90	51	0	0	106	1049,40
	TORRE P.	0	0	1	0	0	8	12,7	69,37	6	9,5	52,02	0	42	66,7	364,17	0	1	0	0	5	7,9	43,35	0	5	0	63	546,26
	PINEROLO	0	0	0	0	1	7	3,1	14,87	13	5,7	27,62	1	200	88,1	424,90	0	0	0	0	5	2,2	10,62	5	0	0	227	482,26
11	VERCELLI	1	1	4	0	1	13	3,6	35,81	69	18,9	190,09	0	254	69,6	699,76	0	0	0	0	22	6,0	60,61	0	4	16	365	1005,57
	SANTHIÀ	4	0	0	0	0	0	0,0	0,00	8	8,7	42,36	0	80	87,0	423,62	0	0	0	0	0	0,0	0,00	0	0	0	92	487,16
	BORGOSIESA GATTINARA	0	0	2	0	0	25	16,8	63,65	42	28,2	106,94	0	80	53,7	203,69	0	0	0	0	0	0,0	0,00	0	0	0	149	379,38
12	BIELLA	0	2	3	1	1	12	2,3	19,06	50	9,7	79,40	0	430	83,0	682,85	1	0	0	0	18	3,5	28,58	10	3	0	518	822,60
	COSSATO	0	2	0	0	1	13	4,4	40,68	14	4,8	43,81	0	174	59,2	544,48	0	0	0	0	90	30,6	281,63	89	1	0	294	919,99
13	NOVARA	1	0	1	0	1	53	13,2	74,19	63	15,6	88,19	0	218	54,1	305,16	0	0	3	0	63	15,6	88,19	61	0	0	403	564,13
	TRECATTE	0	0	2	0	3	23	20,5	78,32	24	21,4	81,72	0	60	53,6	204,30	0	0	0	0	0	0,0	0,00	0	0	0	112	381,37
	ARONA	0	7	4	0	0	5	3,6	12,33	16	11,4	39,46	0	106	75,7	261,41	0	0	0	0	2	1,4	4,93	0	0	2	140	345,26
	BORGOMANERO	0	0	0	0	1	41	27,9	108,30	10	6,8	26,42	0	94	63,9	248,30	0	0	0	0	1	0,7	2,64	1	0	0	147	388,30
14	VERBANIA	1	0	3	0	0	12	6,1	35,62	9	4,5	26,72	0	142	71,7	421,52	0	0	0	0	31	15,7	92,02	7	24	0	198	587,75
	DOMODOSSOLA	0	0	0	0	2	50	18,9	137,81	14	5,3	38,59	0	198	74,7	545,71	0	0	1	0	0	0,0	0,00	0	0	0	265	730,37
	GRAVELLONA	0	0	3	0	0	21	25,0	90,25	8	9,5	34,38	0	51	60,7	219,18	0	0	0	0	1	1,2	4,30	0	1	0	84	361,00
15	CUNEO	0	0	3	0	0	10	4,5	26,43	14	6,3	37,01	0	178	80,5	470,51	0	0	0	0	16	7,2	42,29	14	2	0	221	584,18
	DRONERO	0	0	2	0	0	10	10,8	48,07	4	4,3	19,23	0	66	71,0	317,29	0	0	0	0	11	11,8	52,88	10	1	0	93	447,09
	BOVES	0	0	3	0	0	9	9,3	36,99	4	4,1	16,44	0	63	64,9	258,92	0	0	0	0	18	18,6	73,98	17	1	0	97	398,65
16	MONDOVI	0	0	0	0	0	11	6,9	34,58	12	7,5	37,72	0	117	73,1	367,80	0	0	0	0	20	12,5	62,87	20	0	0	160	502,97
	CEVA	0	0	0	0	1	8	11,0	69,50	6	8,2	52,12	0	58	79,5	503,87	0	0	0	0	0	0,0	0,00	0	0	0	73	634,18
17		0	1	5	0	3	27	6,5	31,03	34	8,2	39,07	0	326	78,6	374,61	0	0	0	0	19	4,6	21,83	5	3	1	415	476,88
18	BRA	0	0	0	0	0	3	2,7	9,14	8	7,1	24,37	0	101	89,4	307,64	0	0	0	0	1	0,9	3,05	0	1	0	113	344,19
	ALBA	0	0	0	0	1	10	4,9	19,18	31	15,1	59,45	0	162	79,0	310,68	0	0	1	0	0	0,0	0,00	0	0	0	205	393,14
19	ASTI	0	0	1	0	1	23	4,7	30,47	21	4,3	27,82	1	435	89,1	576,31	2	0	0	0	4	0,8	5,30	0	4			

Distribuzione trattamenti per utenti dipendenti da sostanze e comportamenti per SerT. Piemonte 2005. Scheda SEM01. 15 giugno. Soggetti trattati nel mese.

Nota: l'ASL 11 ha trasmesso i dati in forma aggregata per le sedi di Borgosesia e Gattinara. L'ASL 17 ha trasmesso i dati in forma aggregata.

ASL	SerT	psico - sociale		metadone breve		metadone medio		metadone lungo		naltrexone		clonidina		altri farmaci		bupre norfina breve		bupre norfina medio		bupre norfina lungo		strutture riabilitative		totale pz. in carico
		n	%	n	%	n	%	n	%	n	%	n	%	n	%	n	%	n	%	n	%	n	%	n
1	VIA PASSALACQUA	124	28,6	30	6,9	65	15,0	135	31,2	1	0,2	0	0,0	0	0,0	4	0,9	7	1,6	18	4,2	49	11,3	433
	VIA LOMBROSO	50	27,5	7	3,8	9	4,9	79	43,4	0	0,0	0	0,0	0	0,0	4	2,2	1	0,5	6	3,3	26	14,3	182
	VIA MONTEVIDEO	106	35,8	0	0,0	1	0,3	99	33,4	0	0,0	0	0,0	10	3,4	2	0,7	8	2,7	42	14,2	28	9,5	296
	VIA FARINELLI	61	29,6	5	2,4	24	11,7	55	26,7	3	1,5	0	0,0	23	11,2	4	1,9	4	1,9	11	5,3	16	7,8	206
2	VIA NOMIS DI COSSILLA	27	13,0	1	0,5	16	7,7	96	46,4	0	0,0	0	0,0	0	0,0	0	0,0	7	3,4	17	8,2	43	20,8	207
	VIA MONTE ORTIGARA	46	18,9	3	1,2	16	6,6	126	51,6	0	0,0	0	0,0	0	0,0	0	0,0	3	1,2	9	3,7	41	16,8	244
3	VIA PACCHIOTTI	36	13,4	16	6,0	29	10,8	137	51,1	3	1,1	0	0,0	0	0,0	1	0,4	2	0,7	22	8,2	22	8,2	268
	CORSO LOMBARDA	276	37,9	57	7,8	12	1,6	230	31,6	1	0,1	0	0,0	0	0,0	23	3,2	19	2,6	61	8,4	49	6,7	728
4	VIA GHEDINI	49	11,3	25	5,8	77	17,8	190	44,0	0	0,0	0	0,0	0	0,0	3	0,7	6	1,4	17	3,9	65	15,0	432
	CORSO VERCELLI	70	20,0	24	6,9	46	13,1	91	26,0	0	0,0	0	0,0	0	0,0	4	1,1	28	8,0	31	8,9	56	16,0	350
5	COLLEGGNO	49	28,5	1	0,6	2	1,2	68	39,5	0	0,0	0	0,0	2	1,2	1	0,6	0	0,0	30	17,4	19	11,0	172
	RIVOLI	53	29,1	1	0,5	6	3,3	80	44,0	2	1,1	0	0,0	0	0,0	0	0,0	4	2,2	18	9,9	18	9,9	182
	ORBASSANO	54	25,7	2	1,0	3	1,4	59	28,1	1	0,5	0	0,0	0	0,0	0	0,0	4	1,9	67	31,9	20	9,5	210
	GIAVENO	12	22,6	1	1,9	0	0,0	14	26,4	1	1,9	0	0,0	2	3,8	2	3,8	1	1,9	17	32,1	3	5,7	53
	AVIGLIANA	34	24,8	1	0,7	7	5,1	55	40,1	0	0,0	0	0,0	0	0,0	0	0,0	2	1,5	28	20,4	10	7,3	137
6	VENARIA	43	40,2	1	0,9	12	11,2	25	23,4	0	0,0	1	0,9	4	3,7	1	0,9	2	1,9	12	11,2	6	5,6	107
	CIRIÈ	36	25,0	2	1,4	11	7,6	57	39,6	7	4,9	0	0,0	6	4,2	2	1,4	5	3,5	9	6,3	9	6,3	144
	LANZO	9	26,5	0	0,0	2	5,9	16	47,1	0	0,0	0	0,0	0	0,0	0	0,0	1	2,9	2	5,9	4	11,8	34
7	SETTIMO	126	32,1	13	3,3	26	6,6	168	42,9	1	0,3	0	0,0	12	3,1	0	0,0	2	0,5	11	2,8	33	8,4	392
	CHIVASSO	261	69,8	6	1,6	27	7,2	29	7,8	1	0,3	0	0,0	6	1,6	0	0,0	7	1,9	15	4,0	22	5,9	374
8	CHIERI	38	19,7	1	0,5	19	9,8	47	24,4	4	2,1	0	0,0	0	0,0	1	0,5	4	2,1	0	0,0	79	40,9	193
	CARMAGNOLA	19	22,4	5	5,9	2	2,4	22	25,9	3	3,5	0	0,0	25	29,4	0	0,0	0	0,0	0	0,0	9	10,6	85
	MONCALIERI	61	32,3	4	2,1	15	7,9	70	37,0	0	0,0	0	0,0	0	0,0	0	0,0	1	0,5	14	7,4	24	12,7	189
	NICHELINO	144	49,1	1	0,3	5	1,7	70	23,9	7	2,4	0	0,0	10	3,4	0	0,0	0	0,0	15	5,1	41	14,0	293
9	RIVAROLO	22	11,1	4	2,0	23	11,6	119	60,1	0	0,0	0	0,0	0	0,0	0	0,0	0	0,0	5	2,5	25	12,6	198
	IVREA	24	9,2	2	0,8	7	2,7	121	46,5	0	0,0	1	0,4	25	9,6	2	0,8	4	1,5	60	23,1	14	5,4	260
	CALUSO	34	33,3	2	2,0	3	2,9	40	39,2	0	0,0	0	0,0	1	1,0	1	1,0	1	1,0	17	16,7	3	2,9	102
10	VILLAR P.	13	31,7	0	0,0	1	2,4	17	41,5	0	0,0	0	0,0	0	0,0	0	0,0	1	2,4	6	14,6	3	7,3	41
	TORRE P.	6	12,8	0	0,0	4	8,5	26	55,3	0	0,0	1	2,1	3	6,4	0	0,0	0	0,0	4	8,5	3	6,4	47
	PINEROLO	44	25,9	0	0,0	3	1,8	92	54,1	0	0,0	0	0,0	0	0,0	0	0,0	2	1,2	9	5,3	20	11,8	170
11	VERCELLI	102	42,3	1	0,4	7	2,9	90	37,3	0	0,0	0	0,0	5	2,1	1	0,4	1	0,4	26	10,8	8	3,3	241
	SANTHIÀ	15	17,0	0	0,0	4	4,5	41	46,6	0	0,0	0	0,0	14	15,9	0	0,0	0	0,0	12	13,6	2	2,3	88
	BORGOSIESA GATTINARA	60	60,0	4	4,0	6	6,0	23	23,0	0	0,0	0	0,0	0	0,0	0	0,0	0	0,0	0	0,0	7	7,0	100
12	BIELLA	92	25,9	0	0,0	20	5,6	164	46,2	0	0,0	0	0,0	15	4,2	0	0,0	3	0,8	20	5,6	41	11,5	355
	COSSATO	35	19,1	0	0,0	8	4,4	96	52,5	0	0,0	0	0,0	11	6,0	0	0,0	2	1,1	24	13,1	7	3,8	183
13	NOVARA	19	10,7	7	4,0	0	0,0	84	47,5	1	0,6	0	0,0	43	24,3	0	0,0	0	0,0	7	4,0	16	9,0	177
	TRECCATE	32	47,8	0	0,0	5	7,5	16	23,9	1	1,5	0	0,0	0	0,0	2	3,0	2	3,0	7	10,4	2	3,0	67
	ARONA	9	12,7	1	1,4	1	1,4	45	63,4	0	0,0	0	0,0	1	1,4	1	1,4	1	1,4	7	9,9	5	7,0	71
	BORGOMANERO	23	28,0	3	3,7	9	11,0	41	50,0	0	0,0	1	1,2	1	1,2	0	0,0	1	1,2	0	0,0	3	3,7	82
14	VERBANIA	11	8,3	0	0,0	12	9,1	79	59,8	0	0,0	0	0,0	0	0,0	0	0,0	2	1,5	16	12,1	12	9,1	132
	DOMODOSSOLA	54	26,5	1	0,5	7	3,4	94	46,1	0	0,0	0	0,0	0	0,0	0	0,0	3	1,5	17	8,3	28	13,7	204
	GRAVELLONA	24	43,6	0	0,0	1	1,8	19	34,5	0	0,0	0	0,0	0	0,0	0	0,0	1	1,8	5	9,1	5	9,1	55
15	CUNEO	34	20,7	5	3,0	8	4,9	76	46,3	0	0,0	0	0,0	0	0,0	3	1,8	4	2,4	12	7,3	22	13,4	164
	DRONERO	9	17,0	3	5,7	3	5,7	25	47,2	0	0,0	0	0,0	0	0,0	1	1,9	0	0,0	8	15,1	4	7,5	53
	BOVES	17	23,6	1	1,4	2	2,8	40	55,6	0	0,0	0	0,0	0	0,0	0	0,0	1	1,4	3	4,2	8	11,1	72
16	MONDOVI	56	48,7	0	0,0	5	4,3	35	30,4	0	0,0	0	0,0	0	0,0	0	0,0	0	0,0	6	5,2	13	11,3	115
	CEVA	20	35,7	1	1,8	4	7,1	22	39,3	0	0,0	1	1,8	0	0,0	0	0,0	0	0,0	2	3,6	6	10,7	56
17		102	36,8	21	7,6	6	2,2	89	32,1	1	0,4	0	0,0	14	5,1	0	0,0	7	2,5	6	2,2	31	11,2	277
18	BRA	29	27,9	8	7,7	16	15,4	34	32,7	0	0,0	0	0,0	3	2,9	0	0,0	0	0,0	0	0,0	14	13,5	104
	ALBA	32	28,3	3	2,7	2	1,8	56	49,6	1	0,9	0	0,0	2	1,8	0	0,0	0	0,0	0	0,0	17	15,0	113
19	ASTI	80	21,1	4	1,1	0	0,0	139	36,6	0	0,0	0	0,0	2	0,5	3	0,8	0	0,0	132	34,7	20	5,3	380
	NIZZA M.	37	34,9	0	0,0	0	0,0	51	48,1	0	0,0	0	0,0	0	0,0	1	0,9	0	0,0	7	6,6	10	9,4	106
20	ALESSANDRIA	39	20,4	20	10,5	94	49,2	0	0,0	0	0,0	0	0,0	0	0,0	10	5,2	14	7,3	0	0,0	14	7,3	191
	TORTONA	18	27,7	0	0,0	2	3,1	23	35,4	0	0,0	0	0,0	0	0,0	1	1,5	3	4,6	9	13,8	9	13,8	65
21	VALENZA	9	15,0	6	10,0	6	10,0	23	38,3	0	0,0	0	0,0	0	0,0	0	0,0	0	0,0	11	18,3	5	8,3	60
	CASALE M.	28	15,5	3	1,7	6	3,3	79	43,6	1	0,6	0	0,0	10	5,5	0	0,0	7	3,9	41				

Distribuzione trattamenti per utenti dipendenti da sostanze e comportamenti per SerT. Piemonte 2005. Scheda SEM01. 15 dicembre. Soggetti trattati nel mese.

Nota: l'ASL 11 ha trasmesso i dati in forma aggregata per le sedi di Borgosesia e Gattinara. L'ASL 17 ha trasmesso i dati in forma aggregata.

ASL	SerT	psico - sociale		metadone breve		metadone medio		metadone lungo		naltrexone		clonidina		altri farmaci		bupre norfina breve		bupre norfina medio		bupre norfina lungo		strutture riabilitative		totale pz. in carico
		n	%	n	%	n	%	n	%	n	%	n	%	n	%	n	%	n	%	n	%	n	%	
1	VIA PASSALACQUA	130	29,1	30	6,7	70	15,7	144	32,2	0	0,0	0	0,0	0	0,0	6	1,3	6	1,3	13	2,9	48	10,7	447
	VIA LOMBROSO	49	29,9	9	5,5	5	3,0	63	38,4	0	0,0	0	0,0	1	0,6	0	0,0	1	0,6	7	4,3	29	17,7	164
	VIA MONTEVIDEO	118	38,3	1	0,3	4	1,3	91	29,5	0	0,0	0	0,0	9	2,9	0	0,0	6	1,9	53	17,2	26	8,4	308
	VIA FARINELLI	51	23,7	5	2,3	17	7,9	84	39,1	0	0,0	0	0,0	23	10,7	0	0,0	4	1,9	8	3,7	23	10,7	215
2	VIA NOMIS DI COSSILLA	73	29,0	3	1,2	9	3,6	99	39,3	0	0,0	0	0,0	3	1,2	4	1,6	2	0,8	18	7,1	41	16,3	252
	VIA MONTE ORTIGARA	88	29,9	0	0,0	7	2,4	150	51,0	0	0,0	0	0,0	0	0,0	0	0,0	2	0,7	11	3,7	36	12,2	294
3	VIA PACCHIOTTI	34	12,6	11	4,1	32	11,9	126	46,7	3	1,1	0	0,0	0	0,0	3	1,1	6	2,2	23	8,5	32	11,9	270
	CORSO LOMBARDIA	247	36,4	46	6,8	13	1,9	219	32,3	0	0,0	0	0,0	0	0,0	27	4,0	15	2,2	60	8,8	52	7,7	679
4	VIA GHEDINI	16	4,4	21	5,8	88	24,3	152	42,0	0	0,0	0	0,0	6	1,7	22	6,1	0	0,0	0	0,0	57	15,7	362
	CORSO VERCELLI	49	17,6	15	5,4	56	20,1	74	26,5	0	0,0	0	0,0	0	0,0	39	14,0	0	0,0	0	0,0	46	16,5	279
5	COLLEGNO	49	27,7	0	0,0	13	7,3	66	37,3	0	0,0	0	0,0	15	8,5	0	0,0	1	0,6	24	13,6	9	5,1	177
	RIVOLI	77	39,5	3	1,5	16	8,2	51	26,2	0	0,0	0	0,0	0	0,0	3	1,5	7	3,6	15	7,7	23	11,8	195
	ORBASSANO	66	30,1	0	0,0	1	0,5	59	26,9	0	0,0	0	0,0	18	8,2	0	0,0	0	0,0	56	25,6	19	8,7	219
	GIAVENO	13	24,5	0	0,0	1	1,9	11	20,8	0	0,0	0	0,0	0	0,0	0	0,0	4	7,5	21	39,6	3	5,7	53
	AVIGLIANA	21	17,6	0	0,0	7	5,9	56	47,1	0	0,0	0	0,0	0	0,0	0	0,0	1	0,8	30	25,2	4	3,4	119
6	VENARIA	33	36,3	1	1,1	6	6,6	26	28,6	1	1,1	0	0,0	3	3,3	0	0,0	1	1,1	12	13,2	8	8,8	91
	CIRIÈ	41	27,9	2	1,4	14	9,5	56	38,1	7	4,8	0	0,0	4	2,7	0	0,0	2	1,4	15	10,2	6	4,1	147
	LANZO	8	21,6	2	5,4	3	8,1	17	45,9	0	0,0	0	0,0	0	0,0	0	0,0	1	2,7	2	5,4	4	10,8	37
7	SETTIMO	110	28,8	5	1,3	13	3,4	172	45,0	0	0,0	0	0,0	10	2,6	1	0,3	8	2,1	14	3,7	49	12,8	382
	CHIVASSO	230	68,0	0	0,0	20	5,9	32	9,5	0	0,0	0	0,0	0	0,0	0	0,0	11	3,3	21	6,2	24	7,1	338
8	CHIERI	43	26,4	10	6,1	10	6,1	33	20,2	7	4,3	0	0,0	0	0,0	6	3,7	2	1,2	0	0,0	52	31,9	163
	CARMAGNOLA	23	29,1	5	6,3	1	1,3	21	26,6	4	5,1	0	0,0	14	17,7	0	0,0	0	0,0	0	0,0	11	13,9	79
	MONCALIERI	73	40,6	0	0,0	13	7,2	48	26,7	0	0,0	0	0,0	0	0,0	1	0,6	4	2,2	13	7,2	28	15,6	180
	NICHELINO	125	43,7	9	3,1	20	7,0	52	18,2	6	2,1	0	0,0	13	4,5	1	0,3	0	0,0	15	5,2	45	15,7	286
9	RIVAROLO	20	9,6	3	1,4	15	7,2	137	65,9	0	0,0	0	0,0	0	0,0	0	0,0	1	0,5	4	1,9	28	13,5	208
	IVREA	23	8,7	3	1,1	7	2,6	123	46,4	0	0,0	1	0,4	28	10,6	2	0,8	7	2,6	62	23,4	9	3,4	265
	CALUSO	41	37,3	2	1,8	5	4,5	38	34,5	0	0,0	0	0,0	1	0,9	0	0,0	1	0,9	20	18,2	2	1,8	110
10	VILLAR P.	11	29,7	0	0,0	2	5,4	16	43,2	0	0,0	0	0,0	0	0,0	0	0,0	0	0,0	6	16,2	2	5,4	37
	TORRE P.	11	23,4	1	2,1	4	8,5	17	36,2	1	2,1	0	0,0	6	12,8	0	0,0	1	2,1	3	6,4	3	6,4	47
	PINEROLO	37	18,5	0	0,0	5	2,5	112	56,0	0	0,0	0	0,0	5	2,5	0	0,0	2	1,0	10	5,0	29	14,5	200
11	VERCELLI	96	42,7	0	0,0	0	0,0	88	39,1	0	0,0	0	0,0	3	1,3	0	0,0	0	0,0	29	12,9	9	4,0	225
	SANTHIÀ	16	17,4	0	0,0	5	5,4	43	46,7	0	0,0	0	0,0	11	12,0	0	0,0	0	0,0	15	16,3	2	2,2	92
	BORGOSERIA GATTINARA	58	56,9	0	0,0	2	2,0	34	33,3	0	0,0	0	0,0	0	0,0	0	0,0	0	0,0	0	0,0	8	7,8	102
12	BIELLA	112	29,2	3	0,8	23	6,0	161	41,9	0	0,0	0	0,0	25	6,5	3	0,8	9	2,3	13	3,4	35	9,1	384
	COSSATO	81	30,0	0	0,0	3	1,1	99	36,7	0	0,0	0	0,0	48	17,8	1	0,4	4	1,5	25	9,3	9	3,3	270
13	NOVARA	54	30,5	5	2,8	5	2,8	81	45,8	1	0,6	0	0,0	8	4,5	2	1,1	4	2,3	8	4,5	9	5,1	177
	TRECCATE	27	43,5	4	6,5	3	4,8	18	29,0	0	0,0	0	0,0	0	0,0	1	1,6	2	3,2	5	8,1	2	3,2	62
	ARONA	10	14,3	1	1,4	2	2,9	40	57,1	1	1,4	0	0,0	0	0,0	1	1,4	3	4,3	7	10,0	5	7,1	70
	BORGOMANERO	26	31,7	1	1,2	2	2,4	46	56,1	1	1,2	0	0,0	0	0,0	0	0,0	2	2,4	0	0,0	4	4,9	82
14	VERBANIA	7	5,7	0	0,0	7	5,7	74	60,2	0	0,0	0	0,0	0	0,0	0	0,0	2	1,6	16	13,0	17	13,8	123
	DOMODOSSOLA	48	24,0	0	0,0	6	3,0	108	54,0	0	0,0	0	0,0	1	0,5	0	0,0	0	0,0	18	9,0	19	9,5	200
	GRAVELLONA	22	36,1	0	0,0	3	4,9	19	31,1	0	0,0	0	0,0	0	0,0	0	0,0	6	9,8	6	9,8	5	8,2	61
15	CUNEO	36	22,1	1	0,6	7	4,3	73	44,8	1	0,6	0	0,0	0	0,0	4	2,5	3	1,8	13	8,0	25	15,3	163
	DRONERO	8	16,7	1	2,1	3	6,3	21	43,8	0	0,0	0	0,0	0	0,0	0	0,0	1	2,1	9	18,8	5	10,4	48
	BOVES	18	23,7	1	1,3	3	3,9	42	55,3	0	0,0	0	0,0	0	0,0	0	0,0	1	1,3	2	2,6	9	11,8	76
16	MONDOVÌ	67	50,8	0	0,0	3	2,3	36	27,3	0	0,0	0	0,0	7	5,3	0	0,0	0	0,0	11	8,3	8	6,1	132
	CEVA	32	54,2	0	0,0	0	0,0	18	30,5	0	0,0	0	0,0	0	0,0	0	0,0	0	0,0	4	6,8	5	8,5	59
17		118	42,0	11	3,9	7	2,5	90	32,0	2	0,7	0	0,0	11	3,9	0	0,0	7	2,5	8	2,8	27	9,6	281
18	BRA	25	25,3	0	0,0	15	15,2	43	43,4	0	0,0	0	0,0	1	1,0	0	0,0	0	0,0	0	0,0	15	15,2	99
	ALBA	61	47,7	3	2,3	6	4,7	44	34,4	2	1,6	0	0,0	0	0,0	0	0,0	0	0,0	0	0,0	12	9,4	128
19	ASTI	78	20,2	8	2,1	0	0,0	135	35,0	0	0,0	0	0,0	2	0,5	6	1,6	0	0,0	135	35,0	22	5,7	386
	NIZZA M.	42	38,9	1	0,9	0	0,0	40	37,0	0	0,0	0	0,0	0	0,0	0	0,0	0	0,0	14	13,0	11	10,2	108
20	ALESSANDRIA	45	19,7	0	0,0	150	65,8	0	0,0	0	0,0	0	0,0	0	0,0	0	0,0	16	7,0	0	0,0	17	7,5	228
	TORTONA	26	36,1	1	1,4	1	1,4	21	29,2	0	0,0	0	0,0	3	4,2	1	1,4	0	0,0	10	13,9	9	12,5	72
	CARCERE	62	81,6	0	0,0	13	17,1	0	0,0	0	0,0	0	0,0	0	0,0	0	0,0	1	1,3	0	0,0	0	0,0	76
21	VALENZA	12	17,4	0	0,0	0	0,0	28	40,6	1	1,4	1	1,4	6	8,7	0	0,0	0	0,0	13	18,8	8		

Distribuzione trattamenti per utenti dipendenti da sostanze e comportamenti per SerT. Piemonte 2005. Scheda ANN03. Soggetti trattati nell'anno.

Nota: l'ASL 11 ha trasmesso i dati in forma aggregata per le sedi di Borgosesia e Gattinara. L'ASL 17 ha trasmesso i dati in forma aggregata. Le ASL 12, 15, 22 non hanno inviato i trattamenti per alcuni dei soggetti dichiarati in carico nell'anno. L'ASL 4 ha inviato i trattati per buprenorfina non disaggregati nelle categorie previste dal decreto: sono stati inclusi nei soli totali.

ASL	SerT	psico - sociale		metadone breve		metadone medio		metadone lungo		naltrexone		clonidina		altri farmaci		bupre norfina breve		bupre norfina medio		bupre norfina lungo		strutture riabilitative		totale trattam enti		totale pz. in carico	
		n	%	n	%	n	%	n	%	n	%	n	%	n	%	n	%	n	%	n	%	n	%	n	%	n	%
1	VIA PASSALACQUA	130	24,0	30	5,5	75	13,8	167	30,8	7	1,3	0	0,0	0	0,0	7	1,3	21	3,9	18	3,3	89	16,4	544	542		
	VIA LOMBROSO	85	35,1	18	7,4	10	4,1	95	39,3	0	0,0	0	0,0	3	1,2	1	0,4	1	0,4	10	4,1	41	16,9	264	242		
	VIA MONTEVIDEO	167	46,1	7	1,9	9	2,5	105	29,0	0	0,0	0	0,0	20	5,5	7	1,9	14	3,9	55	15,2	49	13,5	433	362		
	VIA FARINELLI	97	34,4	9	3,2	33	11,7	86	30,5	3	1,1	0	0,0	45	16,0	0	0,0	8	2,8	12	4,3	42	14,9	335	282		
2	VIA NOMIS DI COSSILLA	133	43,6	9	3,0	15	4,9	103	33,8	0	0,0	0	0,0	8	2,6	7	2,3	4	1,3	17	5,6	57	18,7	353	305		
	VIA MONTE ORTIGARA	147	38,8	8	2,1	25	6,6	183	48,3	0	0,0	0	0,0	7	1,8	1	0,3	3	0,8	13	3,4	62	16,4	449	379		
3	VIA PACCHIOTTI	56	16,6	77	22,8	54	16,0	189	56,1	8	2,4	0	0,0	0	0,0	7	2,1	10	3,0	30	8,9	59	17,5	490	337		
	CORSO LOMBARDIA	423	55,4	520	68,2	298	39,1	476	62,4	1	0,1	0	0,0	0	0,0	283	37,1	21	2,8	73	9,6	61	8,0	2156	763		
4	VIA GHEDINI	71	13,6	23	4,4	123	23,5	214	40,9	0	0,0	0	0,0	3	0,6	--	--	--	--	--	--	68	13,0	523	523		
	CORSO VERCELLI	160	35,5	37	8,2	72	16,0	109	24,2	0	0,0	0	0,0	0	0,0	--	--	--	--	--	--	60	13,3	451	451		
5	COLLEGNO	132	42,4	6	1,9	8	2,6	99	31,8	9	2,9	0	0,0	79	25,4	4	1,3	2	0,6	40	12,9	21	6,8	400	311		
	RIVOLI	143	34,1	8	1,9	52	12,4	80	19,1	5	1,2	0	0,0	65	15,5	3	0,7	7	1,7	24	5,7	32	7,6	419	419		
	ORBASSANO	101	43,5	0	0,0	2	0,9	59	25,4	1	0,4	0	0,0	19	8,2	0	0,0	0	0,0	71	30,6	25	10,8	278	232		
	GIAVENO	17	32,1	2	3,8	1	1,9	10	18,9	1	1,9	0	0,0	2	3,8	0	0,0	5	9,4	19	35,8	7	13,2	64	53		
	AVIGLIANA	37	23,9	2	1,3	10	6,5	62	40,0	3	1,9	0	0,0	0	0,0	0	0,0	1	0,6	30	19,4	12	7,7	157	155		
6	VENARIA	53	40,5	6	4,6	16	12,2	27	20,6	4	3,1	3	2,3	19	14,5	2	1,5	2	1,5	13	9,9	13	9,9	158	131		
	CIRIÈ	62	33,7	8	4,3	23	12,5	71	38,6	11	6,0	1	0,5	14	7,6	6	3,3	1	0,5	20	10,9	18	9,8	235	184		
	LANZO	18	35,3	1	2,0	6	11,8	21	41,2	2	3,9	2	3,9	0	0,0	0	0,0	1	2,0	3	5,9	6	11,8	60	51		
7	SETTIMO	193	42,6	7	1,5	33	7,3	171	37,7	1	0,2	0	0,0	22	4,9	2	0,4	7	1,5	17	3,8	54	11,9	507	453		
	CHIVASSO	284	75,3	11	2,9	38	10,1	47	12,5	1	0,3	0	0,0	6	1,6	0	0,0	11	2,9	21	5,6	44	11,7	463	377		
8	CHIERI	55	31,8	23	13,3	32	18,5	47	27,2	7	4,0	0	0,0	0	0,0	6	3,5	4	2,3	0	0,0	79	45,7	253	173		
	CARMAGNOLA	83	68,0	15	12,3	2	1,6	25	20,5	6	4,9	1	0,8	51	41,8	0	0,0	0	0,0	1	0,8	23	18,9	207	122		
	MONCALIERI	76	36,2	0	0,0	16	7,6	70	33,3	0	0,0	0	0,0	0	0,0	1	0,5	1	0,5	14	6,7	32	15,2	210	210		
9	NICHELINO	258	87,8	10	3,4	25	8,5	63	21,4	15	5,1	1	0,3	28	9,5	0	0,0	3	1,0	15	5,1	74	25,2	492	294		
	RIVAROLO	65	21,7	0	0,0	32	10,7	152	50,8	0	0,0	0	0,0	0	0,0	0	0,0	1	0,3	5	1,7	44	14,7	299	299		
	IVREA	26	8,9	5	1,7	14	4,8	130	44,4	0	0,0	2	0,7	29	9,9	4	1,4	11	3,8	64	21,8	15	5,1	300	293		
	CALUSO	45	40,2	8	7,1	11	9,8	41	36,6	0	0,0	0	0,0	8	7,1	1	0,9	4	3,6	20	17,9	7	6,3	145	112		
10	VILLAR P.	72	67,9	0	0,0	3	2,8	19	17,9	0	0,0	0	0,0	0	0,0	1	0,9	1	0,9	7	6,6	4	3,8	107	106		
	TORRE P.	24	38,1	4	6,3	4	6,3	26	41,3	1	1,6	1	1,6	6	9,5	0	0,0	1	1,6	4	6,3	5	7,9	76	63		
	PINEROLO	47	20,7	0	0,0	7	3,1	121	53,3	0	0,0	0	0,0	5	2,2	0	0,0	3	1,3	11	4,8	33	14,5	227	227		
11	VERCELLI	190	52,1	1	0,3	7	1,9	118	32,3	0	0,0	0	0,0	5	1,4	1	0,3	1	0,3	37	10,1	10	2,7	370	365		
	SANTHIÀ	30	32,6	0	0,0	5	5,4	43	46,7	0	0,0	0	0,0	14	15,2	0	0,0	0	0,0	15	16,3	2	2,2	109	92		
	BORGOSIESA GATTINARA	96	64,4	4	2,7	6	4,0	36	24,2	0	0,0	0	0,0	0	0,0	0	0,0	2	1,3	0	0,0	10	6,7	154	149		
12	BIELLA	128	24,1	4	0,8	0	0,0	194	36,5	0	0,0	0	0,0	72	13,6	2	0,4	8	1,5	44	8,3	72	13,6	524	531		
	COSSATO	86	29,3	20	6,8	39	13,3	133	45,2	0	0,0	0	0,0	50	17,0	3	1,0	6	2,0	36	12,2	82	27,9	455	294		
13	NOVARA	148	36,7	20	5,0	8	2,0	123	30,5	1	0,2	0	0,0	70	17,4	4	1,0	4	1,0	15	3,7	21	5,2	414	403		
	TRECCATE	75	67,0	2	1,8	9	8,0	24	21,4	1	0,9	0	0,0	2	1,8	0	0,0	8	7,1	9	8,0	4	3,6	134	112		
	ARONA	46	32,9	3	2,1	2	1,4	55	39,3	1	0,7	1	0,7	4	2,9	2	1,4	7	5,0	10	7,1	11	7,9	142	140		
	BORGOMANERO	61	41,5	4	2,7	13	8,8	49	33,3	1	0,7	3	2,0	5	3,4	2	1,4	2	1,4	0	0,0	7	4,8	147	147		
14	VERBANIA	52	26,3	3	1,5	23	11,6	91	46,0	0	0,0	0	0,0	7	3,5	1	0,5	0	0,0	22	11,1	26	13,1	225	198		
	DOMODOSSOLA	101	38,1	10	3,8	25	9,4	130	49,1	0	0,0	0	0,0	8	3,0	8	3,0	11	4,2	20	7,5	42	15,8	355	265		
	GRAVELLONA	41	48,8	1	1,2	3	3,6	21	25,0	0	0,0	0	0,0	0	0,0	0	0,0	7	8,3	6	7,1	5	6,0	84	84		
15	CUNEO	58	26,2	29	13,1	21	9,5	91	41,2	2	0,9	0	0,0	0	0,0	5	2,3	5	2,3	15	6,8	35	15,8	261	221		
	DRONERO	32	34,4	7	7,5	4	4,3	30	32,3	0	0,0	0	0,0	0	0,0	1	1,1	1	1,1	9	9,7	8	8,6	92	93		
	BOVES	22	22,7	7	7,2	5	5,2	48	49,5	0	0,0	0	0,0	0	0,0	1	1,0	3	3,1	3	3,1	11	11,3	100	97		
16	MONDOVI	72	45,0	1	0,6	7	4,4	43	26,9	0	0,0	3	1,9	10	6,3	0	0,0	0	0,0	13	8,1	26	16,3	175	160		
	CEVA	41	56,2	0	0,0	0	0,0	24	32,9	0	0,0	1	1,4	0	0,0	0	0,0	0	0,0	4	5,5	7	9,6	77	73		
17		206	49,6	27	6,5	11	2,7	103	24,8	2	0,5	0	0,0	16	3,9	0	0,0	7	1,7	8	1,9	35	8,4	415	415		
18	BRA	30	26,5	6	5,3	21	18,6	45	39,8	1	0,9	0	0,0	5	4,4	0	0,0	0	0,0	0	0,0	25	22,1	133	113		
	ALBA	134	65,4	8	3,9	43	21,0	57	27,8	2	1,0	0	0,0	8	3,9	0	0,0	0	0,0	0	0,0	32	15,6	284	205		
19	ASTI	80	16,4	40	8,2	0	0,0	176	36,1	1	0,2	0	0,0	62	12,7	24	4,9	0	0,0	181	37,1	37	7,6	601	488		
	NIZZA M.	59	48,4	26	21,3	0	0,0	60	49,2	0	0,0	1	0,8	3	2,5	2	1,6	0	0,0	20	16,4	16	13,1	187	122		
20	ALESSANDRIA	122	31,2	0	0,0	192	49,1	0	0,0	0	0,0	0	0,0	0	0,0	0	0,0	17	4,3								

Distribuzione utenti dipendenti da sostanze e comportamenti per effettuazione test, stato sierologico e vaccinale e per SerT. Piemonte 2004.

Scheda ANN04-ANN06. Soggetti trattati nell'anno.

Nota: l'ASL 11 ha trasmesso i dati in forma aggregata per le sedi di Borgosesia e Gattinara. L'ASL 17 ha trasmesso i dati in forma aggregata. Le percentuali del totale Piemonte sono state calcolate escludendo dai conteggi i 274 utenti della sede CARCERE dell'ASL 20. L'ASL 4 non ha inviato i dati relativi allo stato sierologico (974 utenti).

ASL	SerT	HIV				HBV				HCV				totale utenti n		
		positivo n	%	testato n	%	positivo n	%	testato n	%	vaccinato n	%	positivo n	%		testato n	%
1	VIA PASSALACQUA	60	11,1	382	70,5	235	43,4	387	71,4	52	9,6	289	53,3	353	65,1	542
	VIA LOMBROSO	25	10,3	93	38,4	9	3,7	58	24,0	5	2,1	96	39,7	121	50,0	242
	VIA MONTEVIDEO	35	9,7	58	16,0	114	31,5	163	45,0	18	5,0	168	46,4	172	47,5	362
	VIA FARINELLI	27	9,6	95	33,7	57	20,2	124	44,0	22	7,8	85	30,1	106	37,6	282
2	VIA NOMIS DI COSSILLA	0	0,0	57	18,7	19	6,2	60	19,7	0	0,0	31	10,2	53	17,4	305
	VIA MONTE ORTIGARA	3	0,8	74	19,5	46	12,1	86	22,7	0	0,0	58	15,3	85	22,4	379
3	VIA PACCHIOTTI	14	4,2	62	18,4	102	30,3	160	47,5	37	11,0	147	43,6	162	48,1	337
	CORSO LOMBARDBIA	38	5,0	202	26,5	227	29,8	307	40,2	28	3,7	338	44,3	386	50,6	763
4	VIA GHEDINI	--	--	--	--	--	--	--	--	--	--	--	--	--	--	--
	CORSO VERCELLI	--	--	--	--	--	--	--	--	--	--	--	--	--	--	--
5	COLLEGGNO	16	5,1	180	57,9	92	29,6	206	66,2	98	31,5	152	48,9	212	68,2	311
	RIVOLI	12	2,9	104	24,8	66	15,8	186	44,4	5	1,2	148	35,3	183	43,7	419
	ORBASSANO	10	4,3	176	75,9	32	13,8	178	76,7	118	50,9	108	46,6	176	75,9	232
	GIAVENO	2	3,8	34	64,2	6	11,3	38	71,7	13	24,5	26	49,1	38	71,7	53
	AVIGLIANA	5	3,2	89	57,4	3	1,9	111	71,6	62	40,0	92	59,4	138	89,0	155
6	VENARIA	4	3,1	51	38,9	37	28,2	73	55,7	31	23,7	59	45,0	76	58,0	131
	CIRIÉ	8	4,3	125	67,9	62	33,7	149	81,0	71	38,6	122	66,3	148	80,4	184
	LANZO	0	0,0	38	74,5	15	29,4	48	94,1	31	60,8	31	60,8	44	86,3	51
7	SETTIMO	43	9,5	241	53,2	116	25,6	215	47,5	36	7,9	198	43,7	237	52,3	453
	CHIVASSO	18	4,8	257	68,2	106	28,1	248	65,8	49	13,0	147	39,0	236	62,6	377
8	CHIERI	8	4,6	94	54,3	46	26,6	95	54,9	0	0,0	73	42,2	94	54,3	173
	CARMAGNOLA	1	0,8	74	60,7	29	23,8	71	58,2	0	0,0	32	26,2	70	57,4	122
	MONCALIERI	5	2,4	174	82,9	41	19,5	110	52,4	0	0,0	62	29,5	115	54,8	210
	NICHELINO	19	6,5	283	96,3	103	35,0	283	96,3	69	23,5	183	62,2	283	96,3	294
9	CUORGNÉ	12	4,0	222	74,2	76	25,4	243	81,3	132	44,1	189	63,2	247	82,6	299
	IVREA	14	4,8	253	86,3	63	21,5	266	90,8	80	27,3	144	49,1	250	85,3	293
	CALLUSO	2	1,8	72	64,3	17	15,2	83	74,1	50	44,6	48	42,9	80	71,4	112
10	VILLAR P.	2	1,9	5	4,7	18	17,0	19	17,9	0	0,0	27	25,5	27	25,5	106
	TORRE P.	7	11,1	51	81,0	26	41,3	56	88,9	27	42,9	41	65,1	53	84,1	63
	PINEROLO	15	6,6	162	71,4	31	13,7	145	63,9	66	29,1	95	41,9	150	66,1	227
11	VERCELLI	15	4,1	224	61,4	73	20,0	191	52,3	11	3,0	126	34,5	209	57,3	365
	SANTHÌA	11	12,0	88	95,7	14	15,2	74	80,4	5	5,4	50	54,3	85	92,4	92
	BORGOSIESIA GATTINARA	17	11,4	110	73,8	26	17,4	108	72,5	30	20,1	64	43,0	109	73,2	149
12	BIELLA	29	5,5	221	41,6	75	14,1	256	48,2	69	13,0	190	35,8	258	48,6	531
	COSSATO	7	2,4	156	53,1	16	5,4	229	77,9	83	28,2	59	20,1	175	59,5	294
13	NOVARA	37	9,2	124	30,8	65	16,1	166	41,2	45	11,2	122	30,3	173	42,9	403
	TRECCATE	7	6,3	38	33,9	21	18,8	62	55,4	30	26,8	49	43,8	65	58,0	112
	ARONA	35	25,0	89	63,6	35	25,0	89	63,6	23	16,4	44	31,4	89	63,6	140
	BORGOMANERO	12	8,2	41	27,9	16	10,9	60	40,8	21	14,3	54	36,7	64	43,5	147
14	VERBANIA	32	16,2	53	26,8	69	34,8	87	43,9	14	7,1	104	52,5	111	56,1	198
	DOMODOSSOLA	17	6,4	69	26,0	29	10,9	65	24,5	11	4,2	190	71,7	195	73,6	265
	GRAVELLONA	15	17,9	16	19,0	29	34,5	33	39,3	0	0,0	35	41,7	35	41,7	84
15	CUNEO	4	1,8	170	76,9	43	19,5	120	54,3	32	14,5	94	42,5	127	57,5	221
	DRONERO	1	1,1	60	64,5	8	8,6	33	35,5	11	11,8	17	18,3	31	33,3	93
	BOVES	3	3,1	71	73,2	17	17,5	47	48,5	20	20,6	34	35,1	44	45,4	97
16	MONDOVI	8	5,0	138	86,3	47	29,4	138	86,3	43	26,9	84	52,5	138	86,3	160
	CEVA	4	5,5	64	87,7	7	9,6	64	87,7	30	41,1	29	39,7	64	87,7	73
17		23	5,5	111	26,7	12	2,9	252	60,7	41	9,9	87	21,0	277	66,7	415
18	BRA	8	7,1	77	68,1	30	26,5	102	90,3	70	61,9	74	65,5	98	86,7	113
	ALBA	2	1,0	98	47,8	83	40,5	152	74,1	51	24,9	132	64,4	154	75,1	205
19	ASTI	13	2,7	42	8,6	81	16,6	97	19,9	1	0,2	161	33,0	166	34,0	488
	NIZZA M.	6	4,9	47	38,5	19	15,6	51	41,8	2	1,6	46	37,7	62	50,8	122
20	ALESSANDRIA	21	5,4	162	41,4	11	2,8	42	10,7	0	0,0	121	30,9	137	35,0	391
	TORTONA	8	5,2	54	34,8	41	26,5	68	43,9	4	2,6	54	34,8	75	48,4	155
	CARCERE	23	8,4	274	100,0	10	3,6	274	100,0	0	0,0	86	31,4	126	46,0	274
21	VALENZA	10	10,6	72	76,6	9	9,6	69	73,4	0	0,0	58	61,7	71	75,5	94
	CASALE M.	23	10,0	106	45,9	49	21,2	166	71,9	42	18,2	146	63,2	180	77,9	231
22	NOVI LIGURE	8	7,6	59	56,2	37	35,2	60	57,1	2	1,9	30	28,6	61	58,1	105
	OVADA	5	13,5	20	54,1	6	16,2	20	54,1	1	2,7	18	48,6	22	59,5	37
	ACQUI TERME	15	9,1	102	61,8	66	40,0	102	61,8	13	7,9	74	44,8	91	55,2	165
TOTALE PIEMONTE		824	6,0	6664	47,6	2838	21,1	7445	53,4	1805	13,4	5621	41,2	7787	57,1	13696

DECESSI PER OVERDOSE

Andamento temporale

Numero decessi per overdose per anno di osservazione. Piemonte 1980-2005.

Fonti: 1980-2002: : ISS su dati ISTAT (ICD 9: 304); 2003-2005: Ministero dell'Interno.

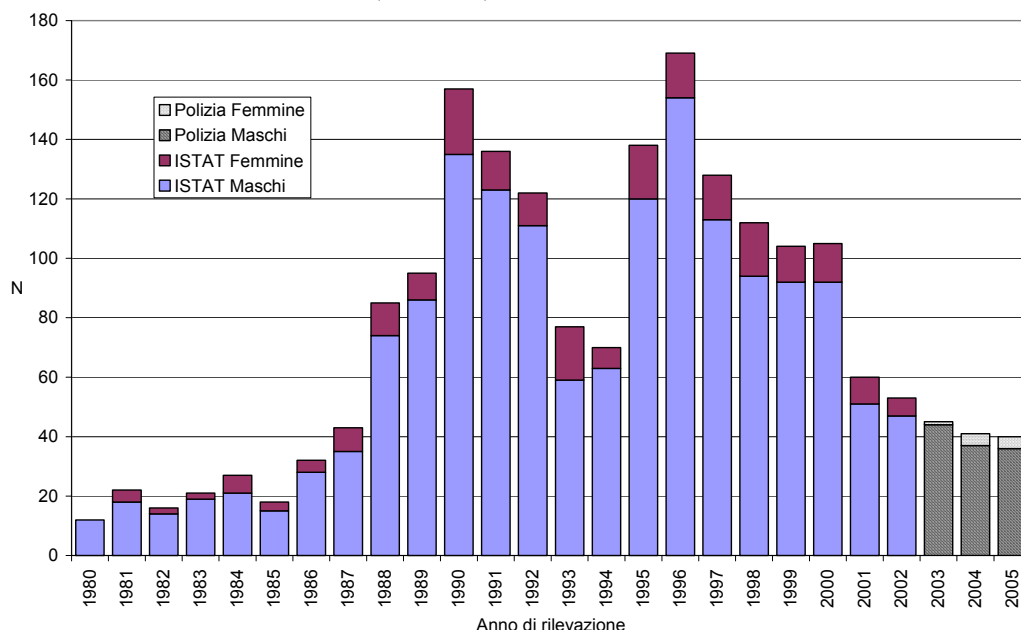

Decessi per overdose. Tasso standardizzato sulla popolazione mondiale per 100.000 abitanti (TSD) per anno di osservazione. Piemonte-Italia 1980-2002.

Fonte: ISS su dati ISTAT (ICD 9: 304).

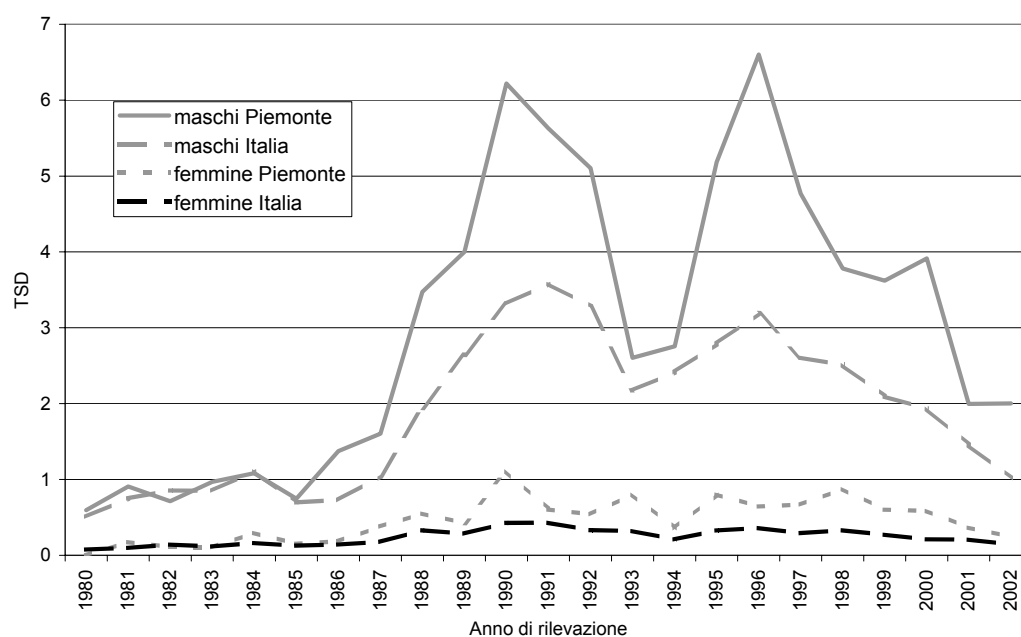

Il numero di soggetti deceduti per overdose è oscillato intorno ai 20 soggetti all'anno fino al 1985. È andato aumentando dalla seconda metà degli anni '80, con due picchi di 157 decessi nel 1990 e di 169 nel 1996. A partire da quest'ultimo anno il numero è andato progressivamente diminuendo fino a 40 decessi nel 2005, secondo il Ministero dell'Interno. I dati del Ministero generalmente sottostimano il numero di decessi per overdose rispetto ai dati ISTAT.

Dal confronto dei tassi standardizzati emerge come l'andamento piemontese ricalchi quello nazionale, ma, a partire dalla seconda metà degli anni ottanta a livelli considerevolmente più elevati sia nei maschi sia nelle femmine (circa il doppio in occasione dei due picchi) con l'eccezione del 1994. Negli anni successivi il tasso si avvicina progressivamente a quello nazionale.

Andamento temporale

Numero decessi per overdose per anno di osservazione. Tasso standardizzato sulla popolazione mondiale per 100.000 abitanti (TSD/100.000). Percentuale decessi e utenti piemontesi sul totale nazionale.

Piemonte-Italia 1980-2004.

Fonti: 1980-2002 : ISS su dati ISTAT (ICD 9: 304); 2003-2005: Ministero dell'Interno.

Anno	Italia						Piemonte						% Decessi Piemonte/ Italia	% Utenti Piemonte/ Italia
	Maschi		Femmine		Totali		Maschi		Femmine		Totali			
	N	TSD/ 100.000	N	TSD/ 100.000	N	TSD/ 100.000	N	TSD/ 100.000	N	TSD/ 100.000	N	TSD/ 100.000		
1980	130	0,51	19	0,08	149	0,29	12	0,59	0	0,00	12	0,30	8,1	--
1981	195	0,75	26	0,10	221	0,42	18	0,91	4	0,18	22	0,54	10,0	--
1982	225	0,86	37	0,14	262	0,50	14	0,71	<=3	0,11	<=17	0,41	6,1	--
1983	229	0,85	30	0,12	259	0,49	19	0,97	<=3	0,11	<=22	0,54	8,1	--
1984	301	1,11	45	0,16	346	0,64	21	1,08	6	0,30	27	0,69	7,8	--
1985	193	0,70	35	0,13	228	0,41	15	0,75	<=3	0,15	<=18	0,45	7,9	--
1986	204	0,73	40	0,14	244	0,44	28	1,37	4	0,19	32	0,78	13,1	--
1987	300	1,04	50	0,18	350	0,61	35	1,60	8	0,38	43	0,99	12,3	--
1988	564	1,94	95	0,33	659	1,14	74	3,47	11	0,55	85	2,01	12,9	--
1989	776	2,64	83	0,29	859	1,46	86	4,00	9	0,43	95	2,21	11,1	--
1990	987	3,32	125	0,43	1112	1,87	135	6,22	22	1,11	157	3,66	14,1	--
1991	1076	3,58	129	0,43	1205	2,01	123	5,63	13	0,60	136	3,12	11,3	11,3
1992	1004	3,28	100	0,33	1104	1,81	111	5,10	11	0,54	122	2,82	11,1	10,0
1993	672	2,17	99	0,32	771	1,25	59	2,60	18	0,80	77	1,70	10,0	9,9
1994	750	2,41	61	0,21	811	1,31	63	2,76	7	0,36	70	1,56	8,6	10,6
1995	885	2,79	111	0,33	996	1,56	120	5,19	18	0,80	138	2,99	13,9	10,3
1996	1025	3,19	115	0,36	1140	1,78	154	6,60	15	0,64	169	3,62	14,8	10,2
1997	846	2,61	99	0,29	945	1,45	113	4,77	15	0,67	128	2,72	13,5	9,9
1998	826	2,51	100	0,33	926	1,42	94	3,78	18	0,87	112	2,33	12,1	10,2
1999	694	2,09	85	0,27	779	1,19	92	3,62	12	0,60	104	2,14	13,4	9,9
2000	637	1,93	71	0,21	708	1,08	92	3,91	13	0,59	105	2,28	14,8	9,7
2001	479	1,46	64	0,21	543	0,84	51	2,00	9	0,37	60	1,20	11,0	9,7
2002	336	1,02	47	0,15	383	0,58	47	2,00	6	0,24	53	1,14	13,8	9,2
2003	453	--	63	--	516	--	44	--	1	--	45	--	8,7	8,5
2004	420	--	31	--	451	--	37	--	4	--	41	--	9,1	8,5
2005	526	--	47	--	573	--	36	--	4	--	40	--	7,0	8,9

La proporzione di decessi di residenti piemontesi rispetto al totale nazionale è variata nel tempo, a fronte di una sostanziale stabilità dei trattati in Piemonte rispetto ai trattati nell'intero territorio nazionale: circa il 10%. Successivamente al 2001 la proporzione dei soggetti trattati in Piemonte su quelli trattati nell'intero territorio nazionale cala fino all'8,9% del 2005.

SERT:
UTENTI ALCOLDIPENDENTI

Andamento temporale

Numero utenti alcol dipendenti (nuovi e già in carico) per anno di osservazione.
Piemonte 1996-2005.
Scheda ALC03.

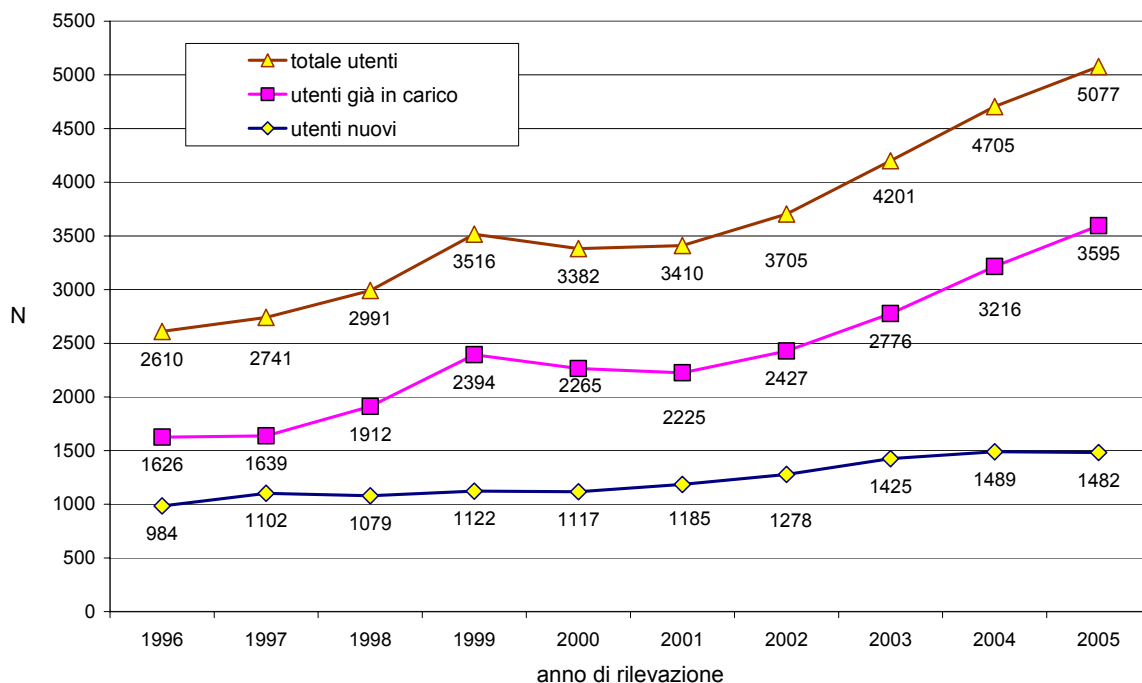

Il numero di utenti alcol dipendenti in carico ai servizi ha ripreso ad aumentare progressivamente e in maniera consistente a partire dal 2002 dopo la stabilizzazione osservata tra il 1999 e il 2001. L'aumento del 2005 rispetto al 2001 è stato del 49%. L'aumento appare dovuto principalmente agli utenti già in carico: 62% rispetto al 2001. I nuovi utenti nel medesimo periodo sono aumentati del 25%.

Nel 2005 gli utenti trattati sono stati 5077 con un aumento di 372 unità rispetto all'anno precedente, interamente dovuto all'aumento del numero degli utenti già in carico: i nuovi utenti sono rimasti stabili.

Distribuzione per sesso

Numero utenti alcol dipendenti nuovi e già in carico per sesso e anno di osservazione.
Piemonte 1996-2005.
Scheda ALC03.

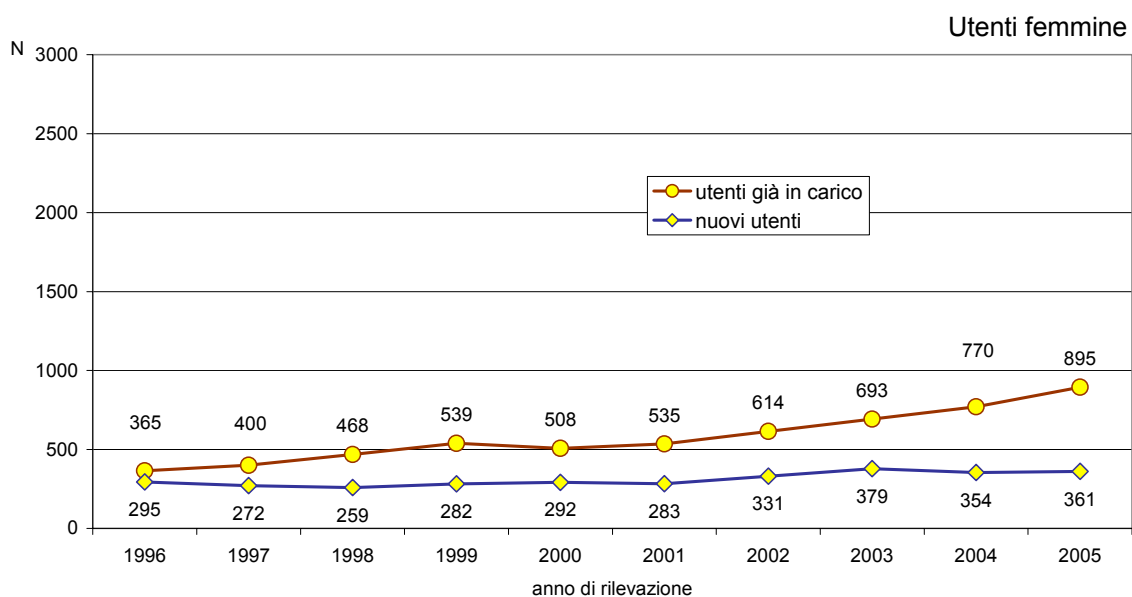
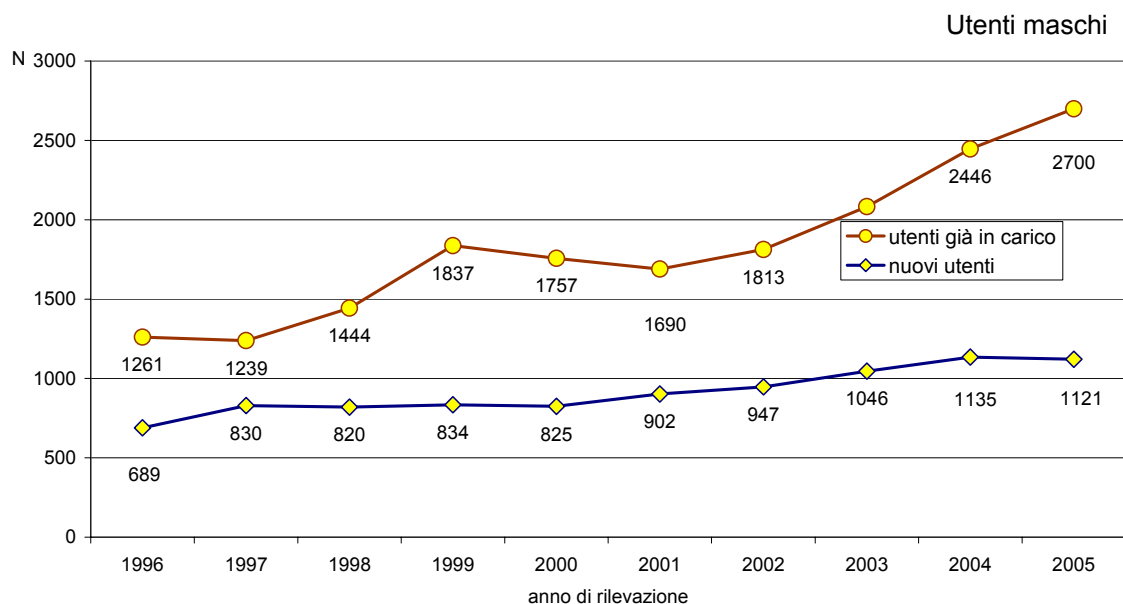

Rispetto all'andamento temporale generale descritto nella pagina precedente non si evidenziano rilevanti differenze di genere. Sia nei maschi che nelle donne, rispetto all'anno precedente, gli utenti già in carico sono aumentati e i nuovi utenti sono rimasti stabili.

Distribuzione per età

Utenti alcol dipendenti nuovi e già in carico divisi per classi di età e per sesso. Piemonte 2005.
 Scheda ALC03.

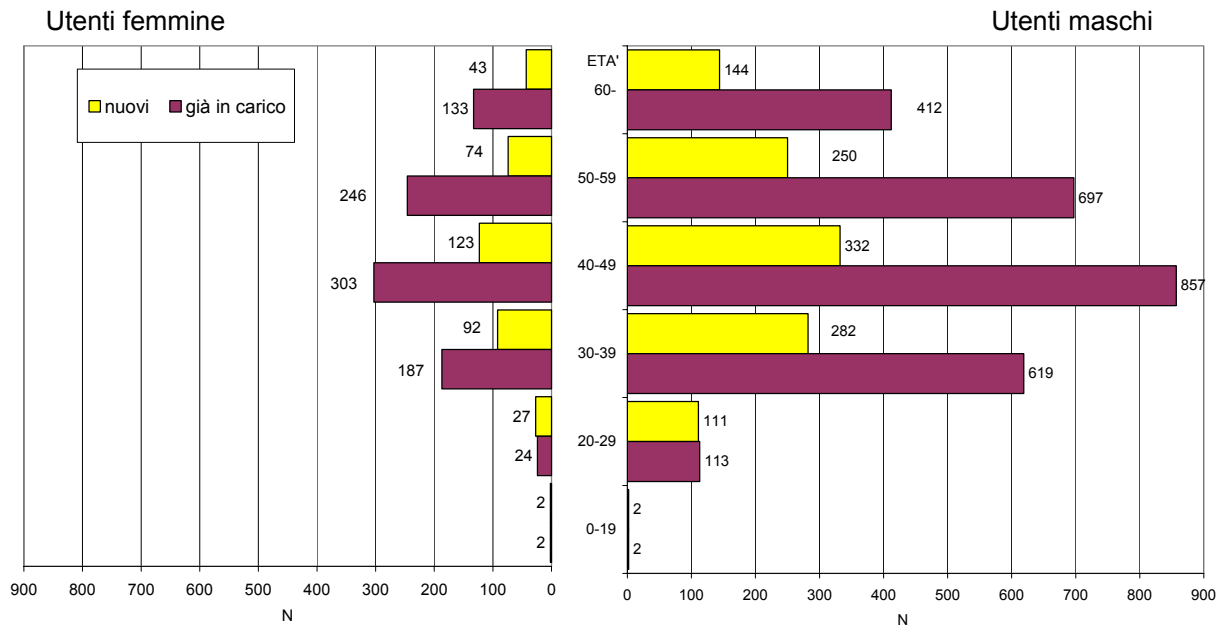

La distribuzione per classe di età si mantiene sostanzialmente invariata rispetto agli anni precedenti. La classe di età 40-49 anni concentra il maggior numero di utenti sia tra quelli già in carico (32% tra i maschi e 34% tra le femmine) sia tra i nuovi (30% tra i maschi e 34% tra le femmine). Tra i nuovi, il 35% dei maschi e il 32% delle femmine ha più di 50 anni.

Andamento temporale delle età medie

Stima delle età medie degli utenti alcoldipendenti per anno di osservazione. Piemonte 1996-2005.
Schede ANN03. Numero soggetti trattati nell'anno.

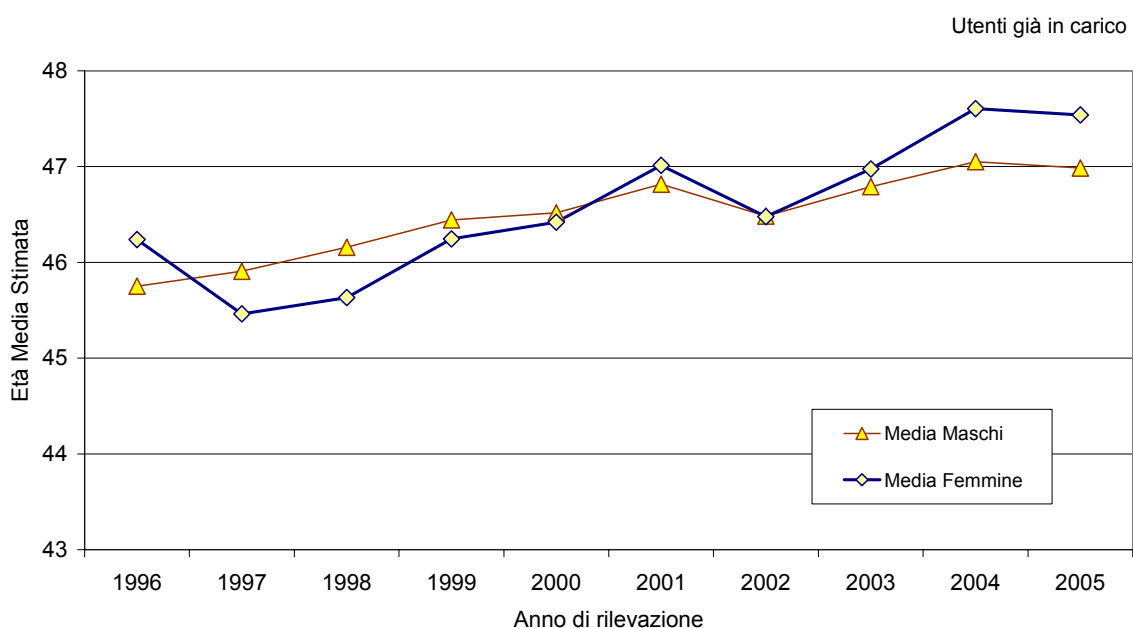
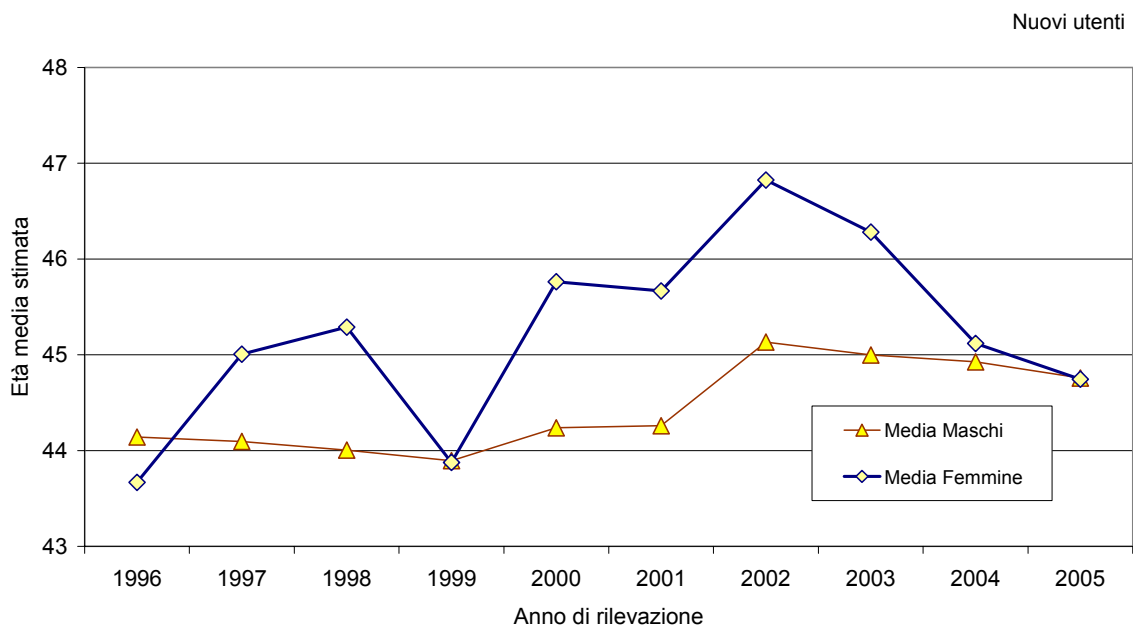

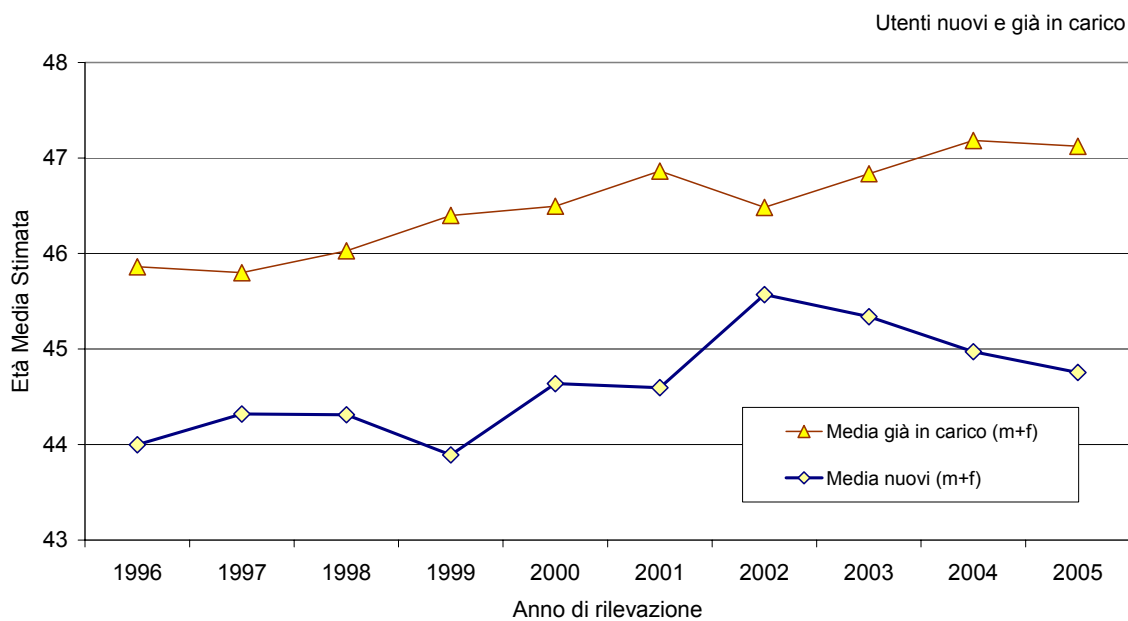

L'età media degli utenti alcol dipendenti nel periodo 1996-2004 oscilla tra i 44 e i 45 anni tra i nuovi utenti (con un picco a 45,6 nel 2002) e aumenta da 46 a 47 anni tra quelli già in carico. Non appaiono esserci importanti differenze di genere: le oscillazioni nell'età media tra le donne nei nuovi utenti sono da attribuire alla scarsa numerosità in questa categoria.

Distribuzione dei trattamenti.

Distribuzione dei trattamenti per utenti alcoldipendenti. Piemonte 2005.
Scheda ALC06

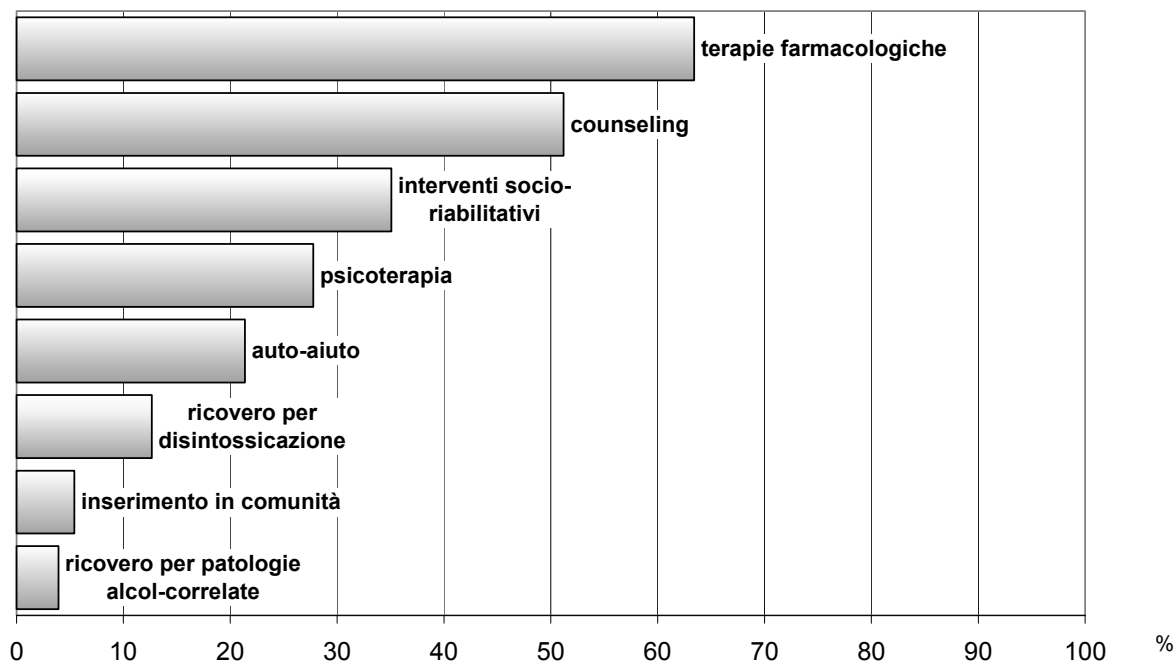

La terapia farmacologica è la tipologia di trattamento con cui vengono più frequentemente trattati i pazienti alcoldipendenti (63%). Seguono, nell'ordine, gli interventi di counseling (51%), quelli socio-riabilitativi (35%), la psicoterapia (28%), l'inserimento presso i gruppi di auto-aiuto (21%), il ricovero per disintossicazione (13%), l'inserimento in comunità (5%) e il ricovero per patologie alcol-correlate (4%).

Andamento temporale dei trattamenti.

Distribuzione temporale dei trattamenti per alcol dipendenti - Piemonte 1996-2005.
Scheda ALC06

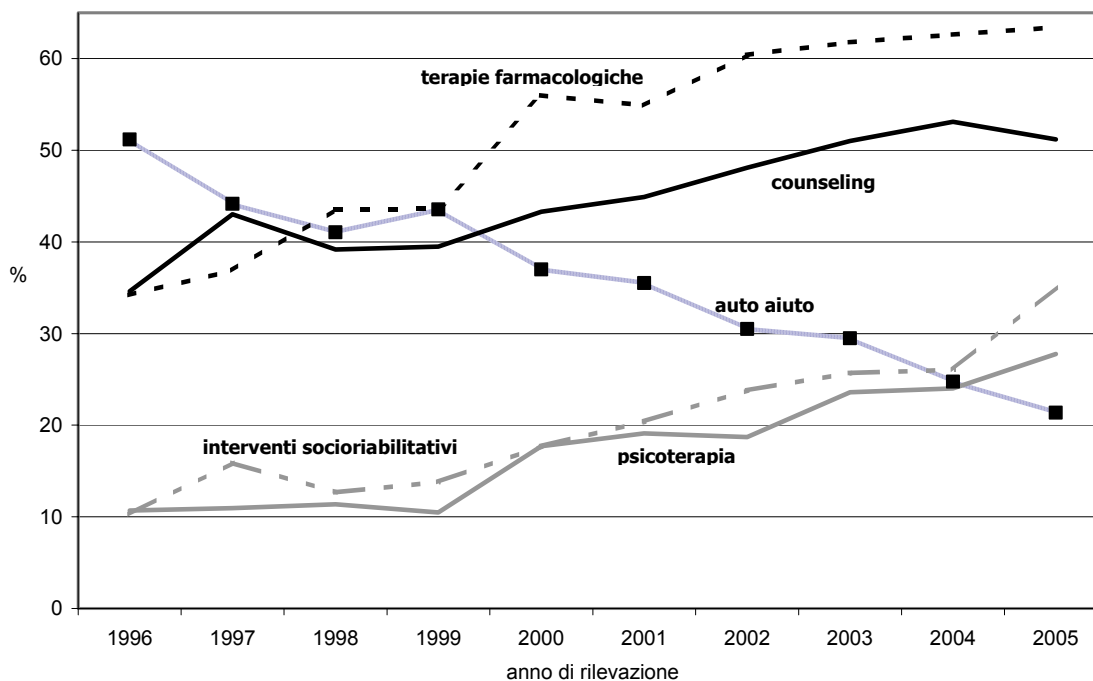

Nel 2005 continua ad aumentare la percentuale di utilizzo del trattamento farmacologico (dal 34% nel 1996 al 63% nel 2005), della psicoterapia (dall'11% al 28%) e degli interventi socio-riabilitativi (dal 10% al 35%). La proporzione di utilizzo del counseling, dopo il progressivo aumento degli anni precedenti, si stabilizza al 51%. Si assiste a una progressiva diminuzione della percentuale degli inserimenti nei gruppi di auto-aiuto (dal 51% al 21%). I ricoveri per disintossicazione (dal 12% al 13%), quelli per le patologie alcol correlate (dal 6% al 4%) e gli inserimenti presso le comunità terapeutiche (dal 6% al 5%) mostrano un andamento stabile pur in presenza di oscillazioni (dati non inseriti nel grafico).

Andamento temporale del numero medio di trattamenti

Utenti alcol dipendenti. Andamento temporale del numero medio di trattamenti per utente.
Piemonte 1996-2005.
Scheda ALC06

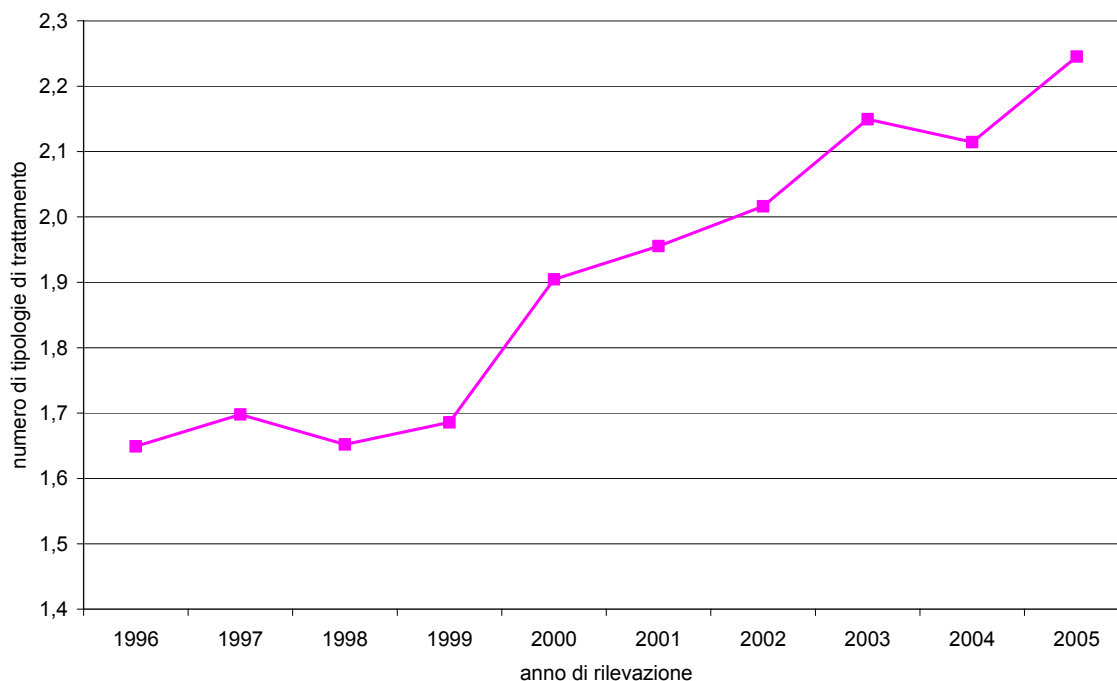

Rispetto agli anni dal 1996 al 1999, nel periodo 2000-2005 è progressivamente aumentata, con una leggera flessione nel 2004, la complessità dei trattamenti, cioè il numero medio di differenti tipologie di trattamento che vengono prescritte nel corso dell'anno ad ogni paziente. Nel 2005 ogni paziente è stato trattato in media con 2,2 diverse tipologie di trattamento.

Distribuzione utenti alcoldipendenti per ASL e per SerT.

ASL 1-10. Piemonte 2005. Scheda ALC03. Numero soggetti trattati nell'anno.

Nota: per l'ASL 4 è stato riportato il solo totale ASL poiché i dati sono stati trasmessi senza distinzione per SerT. Il Servizio SSDA (ASL 7) comprende l'intero territorio dell'ASL.

ASL	SerT	nuovi utenti			utenti già in carico				totale utenti			tassi st./ 100.000
		maschi	femmine	totale	maschi	femmine	totale	%	maschi	femmine	totale	
1	<i>Totale</i>	36	20	56	196	60	256	82,1	232	80	312	119,13
	VIA PASSALACQUA	11	8	19	44	15	59	75,6	55	23	78	92,46
	VIA LOMBROSO	9	5	14	23	5	28	66,7	32	10	42	70,38
	VIA MONTEVIDEO	9	4	13	62	26	88	87,1	71	30	101	130,61
	VIA FARINELLI	7	3	10	67	14	81	89,0	74	17	91	227,50
2	<i>Totale</i>	37	11	48	47	14	61	56,0	84	25	109	46,29
	VIA NOMIS DI COSSILLA	7	5	12	15	6	21	63,6	22	11	33	31,49
	VIA MONTE ORTIGARA	30	6	36	32	8	40	52,6	62	14	76	58,40
3	<i>Totale</i>	43	11	54	65	23	88	62,0	108	34	142	65,02
	VIA PACCHIOTTI	17	4	21	32	8	40	65,6	49	12	61	63,04
	CORSO LOMBARDA	26	7	33	33	15	48	59,3	59	22	81	66,82
4	<i>Totale</i>	44	17	61	157	56	213	77,7	201	73	274	143,65
5	<i>Totale</i>	60	22	82	161	51	212	72,1	221	73	294	78,54
	COLLEGNO	11	2	13	39	13	52	80,0	50	15	65	72,56
	RIVOLI	8	3	11	37	13	50	82,0	45	16	61	73,90
	ORBASSANO	11	5	16	24	5	29	64,4	35	10	45	52,27
	GIAVENO	6	3	9	13	3	16	64,0	19	6	25	91,86
	AVIGLIANA	24	9	33	48	17	65	66,3	72	26	98	113,73
6	<i>Totale</i>	48	16	64	148	47	195	75,3	196	63	259	148,75
	VENARIA	15	8	23	27	7	34	59,6	42	15	57	87,79
	CIRIÈ	18	5	23	71	24	95	80,5	89	29	118	136,53
	LANZO	15	3	18	50	16	66	78,6	65	19	84	319,48
7	<i>Totale</i>	51	21	72	93	46	139	65,9	144	67	211	110,72
	CHIVASSO	1	0	1	17	4	21	95,5	18	4	22	15,42
	SSDA	50	21	71	76	42	118	62,4	126	63	189	98,47
8	<i>Totale</i>	44	30	74	157	72	229	75,6	201	102	303	105,29
	CHIERI	12	10	22	78	19	97	81,5	90	29	119	126,89
	CARMAGNOLA	15	6	21	28	19	47	69,1	43	25	68	146,34
	MONCALIERI	6	6	12	21	15	36	75,0	27	21	48	65,95
9	<i>Totale</i>	65	14	79	237	66	303	79,3	302	80	382	203,12
	RIVAROLO	23	4	27	121	33	154	85,1	144	37	181	236,09
	IVREA	25	6	31	92	22	114	78,6	117	28	145	196,29
	CALUSO	17	4	21	24	11	35	62,5	41	15	56	153,81
10	<i>Totale</i>	40	11	51	161	39	200	79,7	201	50	251	194,24
	VILLAR P.	8	2	10	21	3	24	70,6	29	5	34	171,96
	TORRE P.	15	2	17	32	11	43	71,7	47	13	60	264,13
	PINEROLO	17	7	24	108	25	133	84,7	125	32	157	181,46
TOTALE PIEMONTE		1121	361	1482	2700	895	3595	70,8	3821	1256	5077	118,40

Distribuzione utenti alcoldipendenti per ASL e per SerT.

ASL 11-22. Piemonte 2005. Scheda ALC03. Numero soggetti trattati nell'anno.

Nota: . L'ASL 11 ha trasmesso i dati in forma aggregata per le sedi di Borgosesia e Gattinara. Per le ASL 16 e 17 è stato riportato il solo totale ASL poiché i dati sono stati trasmessi senza distinzione per SerT.

ASL	SerT	nuovi utenti			utenti già in carico				totale utenti			tassi st./ 100.000
		maschi	femmine	totale	maschi	femmine	totale	%	maschi	femmine	totale	
11	<i>Totale</i>	38	11	49	82	37	119	70,8	120	48	168	95,38
	VERCELLI	9	6	15	16	7	23	60,5	25	13	38	55,67
	SANTHIÀ	4	0	4	18	6	24	85,7	22	6	28	80,84
	BORGOSIESIA GATTINARA	25	5	30	48	24	72	70,6	73	29	102	138,65
12	<i>Totale</i>	37	8	45	160	48	208	82,2	197	56	253	142,35
	BIELLA	26	5	31	97	28	125	80,1	123	33	156	131,55
	COSSATO	11	3	14	63	20	83	85,6	74	23	97	164,13
13	<i>Totale</i>	90	38	128	181	63	244	65,6	271	101	372	115,59
	NOVARA	51	18	69	97	33	130	65,3	148	51	199	154,58
	TRECCATE	10	4	14	21	15	36	72,0	31	19	50	96,22
	ARONA	10	7	17	28	7	35	67,3	38	14	52	71,24
	BORGOMANERO	19	9	28	35	8	43	60,6	54	17	71	103,60
14	<i>Totale</i>	59	13	72	133	37	170	70,2	192	50	242	141,29
	VERBANIA	16	4	20	17	6	23	53,5	33	10	43	68,41
	DOMODOSSOLA	32	8	40	99	21	120	75,0	131	29	160	242,50
	GRAVELLONA	11	1	12	17	10	27	69,2	28	11	39	92,23
15	<i>Totale</i>	106	34	140	162	42	204	59,3	268	76	344	228,18
	CUNEO	31	11	42	55	16	71	62,8	86	27	113	163,21
	DRONERO	19	5	24	58	10	68	73,9	77	15	92	247,49
	BOVES	56	18	74	49	16	65	46,8	105	34	139	314,25
16	<i>Totale</i>	24	5	29	84	22	106	78,5	108	27	135	165,22
17	<i>Totale</i>	92	7	99	129	36	165	62,5	221	43	264	168,30
18	<i>Totale</i>	18	6	24	43	9	52	68,4	61	15	76	49,22
	BRA	4	0	4	11	1	12	75,0	15	1	16	27,35
	ALBA	14	6	20	32	8	40	66,7	46	14	60	62,44
19	<i>Totale</i>	68	27	95	61	20	81	46,0	129	47	176	90,16
	ASTI	44	16	60	57	18	75	55,6	101	34	135	95,85
	NIZZA M.	24	11	35	4	2	6	14,6	28	13	41	72,72
20	<i>Totale</i>	54	17	71	144	75	219	75,5	198	92	290	156,19
	ALESSANDRIA	31	10	41	64	23	87	68,0	95	33	128	102,29
	TORTONA	23	7	30	80	52	132	81,5	103	59	162	268,03
21	<i>Totale</i>	24	7	31	63	13	76	71,0	87	20	107	94,04
	VALENZA	6	5	11	9	6	15	57,7	15	11	26	91,43
	CASALE M.	18	2	20	54	7	61	75,3	72	9	81	95,15
22	<i>Totale</i>	43	15	58	36	19	55	48,7	79	34	113	81,06
	NOVI LIGURE	27	8	35	18	7	25	41,7	45	15	60	85,02
	OVADA	6	2	8	4	3	7	46,7	10	5	15	55,85
	ACQUI TERME	10	5	15	14	9	23	60,5	24	14	38	89,99
TOTALE PIEMONTE		1121	361	1482	2700	895	3595	70,8	3821	1256	5077	118,40

Distribuzione utenti alcol dipendenti (nuovi) per età e per SerT.

Piemonte 2005. Scheda ALC03. Numero soggetti trattati nell'anno.

Nota: le ASL 4, 16 e 17 hanno trasmesso i dati in forma aggregata. L'ASL 11 ha trasmesso i dati in forma aggregata per le sedi di Borgosesia e Gattinara. Il Servizio SSDA (ASL 7) comprende l'intero territorio dell'ASL.

ASL	SerT	maschi						femmine						totale
		0-19	20-29	30-39	40-49	50-59	60+	0-19	20-29	30-39	40-49	50-59	60+	
1	V. PASSALACQUA	0	0	0	2	8	1	0	2	1	2	2	1	19
	V. LOMBROSO	0	1	6	1	1	0	0	1	0	3	0	1	14
	V. MONTEVIDEO	0	3	1	5	0	0	0	1	1	0	1	1	13
	V. FARINELLI	0	0	2	2	3	0	0	1	1	1	0	0	10
2	VIA NOMIS DI COSSILLA	0	1	4	1	0	1	0	1	2	1	1	0	12
	VIA MONTE ORTIGARA	0	3	8	13	3	3	0	0	2	2	2	0	36
3	V.PACCHIOTTI	0	3	7	2	3	2	0	0	1	1	1	1	21
	CSO LOMBARDIA	0	2	6	7	5	6	0	1	2	4	0	0	33
4		0	5	14	5	12	8	0	2	2	6	4	3	61
5	COLLEGNO	0	1	4	2	1	3	1	0	0	0	0	1	13
	RIVOLI	0	0	1	2	3	2	0	0	0	1	2	0	11
	ORBASSANO	0	2	2	5	0	2	0	0	2	1	1	1	16
	GIAVENO	0	1	0	2	3	0	0	1	1	1	0	0	9
	AVIGLIANA	0	3	8	5	5	3	0	1	2	2	3	1	33
6	VENARIA	0	3	6	3	2	1	0	0	2	2	4	0	23
	CIRIÉ	0	1	5	5	5	2	0	0	1	2	2	0	23
	LANZO	0	2	2	4	3	4	0	0	0	1	1	1	18
7	CHIVASSO	0	0	0	1	0	0	0	0	0	0	0	0	1
	SSDA	0	3	8	20	14	5	0	2	5	5	4	5	71
8	CHIERI	0	2	3	1	2	4	0	2	0	4	2	2	22
	CARMAGNOLA	0	0	4	8	3	0	0	0	4	1	1	0	21
	MONCALIERI	0	0	1	1	2	2	0	0	2	3	1	0	12
	NICHELINO	0	0	4	3	1	3	0	1	1	2	3	1	19
9	RIVAROLO	0	0	1	10	4	8	0	0	0	1	2	1	27
	IVREA	0	0	8	9	6	2	0	1	3	2	0	0	31
	CALUSO	0	3	6	6	0	2	0	0	0	4	0	0	21
10	VILLAR PEROSA	0	0	3	1	3	1	0	0	1	1	0	0	10
	TORRE PELLICE	0	3	2	1	4	5	0	0	1	0	1	0	17
	PINEROLO	0	1	4	8	1	3	0	0	2	1	2	2	24
11	VERCELLI	0	2	3	2	2	0	0	1	1	2	2	0	15
	SANTHIÀ	0	0	0	4	0	0	0	0	0	0	0	0	4
	BORGOSIESA GATTINARA	0	2	7	8	5	3	0	0	3	1	1	0	30
12	BIELLA	1	4	5	6	6	4	0	0	1	3	1	0	31
	COSSATO	1	2	2	4	2	0	1	0	0	1	1	0	14
13	NOVARA	0	2	12	14	15	8	0	1	4	5	5	3	69
	TRECCATE	0	1	2	5	2	0	0	0	0	3	1	0	14
	ARONA	0	1	3	3	3	0	0	0	3	1	1	2	17
	BORGOMANERO	0	2	5	6	3	3	0	1	3	4	1	0	28
14	VERBANIA	0	1	5	4	5	1	0	0	0	3	0	1	20
	DOMODOSSOLA	0	2	3	11	6	10	0	1	2	3	2	0	40
	GRAVELLONA	0	1	5	2	3	0	0	0	0	0	0	1	12
15	CUNEO	0	6	7	13	4	1	0	2	4	4	1	0	42
	DRONERO	0	4	6	2	4	3	0	0	3	1	1	0	24
	BOVES	0	3	13	21	15	4	0	1	4	9	4	0	74
16		0	2	6	8	5	3	0	0	0	2	2	1	29
17		0	20	19	17	27	9	0	0	3	1	2	1	99
18	BRA	0	1	1	1	1	0	0	0	0	0	0	0	4
	ALBA	0	2	1	7	4	0	0	1	1	2	0	2	20
19	ASTI	0	1	20	14	6	3	0	0	8	4	3	1	60
	NIZZA MONF.	0	0	2	5	9	8	0	0	3	3	3	2	35
20	ALESSANDRIA	0	4	5	13	6	3	0	1	3	4	0	2	41
	TORTONA	0	0	8	9	4	2	0	0	1	5	1	0	30
21	VALENZA	0	0	4	0	1	1	0	0	1	2	1	1	11
	CASALE MONF.	0	1	4	8	4	1	0	0	1	1	0	0	20
22	NOVI LIGURE	0	2	9	7	7	2	0	0	3	2	0	3	35
	OVADA	0	1	3	1	0	1	0	0	1	1	0	0	8
	ACQUI TERME	0	1	2	2	4	1	0	1	0	2	1	1	15
TOTALE PIEMONTE		2	111	282	332	250	144	2	27	92	123	74	43	1482

Distribuzione utenti alcol dipendenti (già in carico) per età e per SerT. Piemonte 2005. Scheda ALC03. Numero soggetti trattati nell'anno.

Nota: le ASL 4, 16 e 17 hanno trasmesso i dati in forma aggregata. L'ASL 11 ha trasmesso i dati in forma aggregata per le sedi di Borgosesia e Gattinara. Il Servizio SSDA (ASL 7) comprende l'intero territorio dell'ASL.

ASL	SerT	maschi						femmine						totale
		0-19	20-29	30-39	40-49	50-59	60+	0-19	20-29	30-39	40-49	50-59	60+	
1	V. PASSALACQUA	0	2	8	13	14	7	0	0	7	2	0	6	59
	V. LOMBROSO	0	1	5	10	5	2	0	0	1	1	2	1	28
	V. MONTEVIDEO	0	3	14	18	14	13	0	1	8	8	5	4	88
	V. FARINELLI	0	0	23	22	14	8	0	0	5	6	1	2	81
2	VIA NOMIS DI COSSILLA	0	0	9	2	4	0	0	0	2	1	1	2	21
	VIA MONTE ORTIGARA	0	1	6	8	11	6	0	1	2	1	2	2	40
3	V. PACCHIOTTI	0	1	5	5	13	8	0	0	1	4	2	1	40
	CSO LOMBARDA	0	1	14	7	5	6	0	0	4	7	4	0	48
4		0	8	32	56	43	18	0	2	17	17	12	8	213
5	COLLEGNO	0	3	14	11	7	4	0	0	3	4	5	1	52
	RIVOLI	0	2	9	14	10	2	0	0	1	7	3	2	50
	ORBASSANO	0	1	8	3	6	6	0	0	0	4	0	1	29
	GIAVENO	0	1	4	6	2	0	0	0	0	1	2	0	16
	AVIGLIANA	1	3	13	17	9	5	0	0	1	8	6	2	65
6	VENARIA	0	2	11	10	4	0	0	0	3	1	2	1	34
	CIRIE	0	5	12	18	20	16	0	0	3	10	9	2	95
	LANZO	0	2	8	12	12	16	0	0	2	4	5	5	66
7	CHIVASSO	0	0	0	0	9	8	0	0	0	0	2	2	21
	SSDA	0	3	14	28	22	9	0	0	7	14	14	7	118
8	CHIERI	1	8	10	22	28	9	1	0	2	6	7	3	97
	CARMAGNOLA	0	1	6	7	8	6	0	0	4	7	7	1	47
	MONCALIERI	0	0	4	9	4	4	0	0	2	5	3	5	36
	NICHELINO	0	2	5	4	13	6	1	2	5	2	6	3	49
9	RIVAROLO	0	0	11	27	45	38	0	0	9	5	7	12	154
	IVREA	0	3	20	27	24	18	0	4	5	6	5	2	114
	CALUSO	0	0	4	10	4	6	0	1	2	4	3	1	35
10	VILLAR PEROSA	0	0	3	7	10	1	0	0	1	0	1	1	24
	TORRE PELLICE	0	0	6	11	9	6	0	0	3	1	4	3	43
	PINEROLO	0	1	13	38	31	25	0	0	5	9	9	2	133
11	VERCELLI	0	0	2	8	4	2	0	0	1	4	0	2	23
	SANTHIA	0	0	8	9	1	0	0	0	3	2	1	0	24
	BORGOSIESA GATTINARA	0	4	10	14	16	4	0	0	2	9	9	4	72
12	BIELLA	0	5	29	26	22	15	0	0	5	8	7	8	125
	COSSATO	0	2	18	22	18	3	0	1	1	9	8	1	83
13	NOVARA	0	6	25	29	25	12	0	2	9	10	8	4	130
	TRECCATE	0	1	11	1	4	4	0	1	3	6	4	1	36
	ARONA	0	3	9	10	4	2	0	0	2	3	1	1	35
	BORGOMANERO	0	2	13	9	6	5	0	1	3	2	1	1	43
14	VERBANIA	0	0	4	5	6	2	0	0	0	3	3	0	23
	DOMODOSSOLA	0	3	20	34	19	23	0	0	3	6	10	2	120
	GRAVELLONA	0	2	5	5	3	2	0	0	4	3	2	1	27
15	CUNEO	0	1	11	22	15	6	0	0	5	6	4	1	71
	DRONERO	0	4	6	22	16	10	0	0	0	5	3	2	68
	BOVES	0	0	11	20	13	5	0	0	5	8	1	2	65
16		0	4	14	34	26	6	0	0	1	3	13	5	106
17		0	5	29	40	32	23	0	2	5	10	14	5	165
18	BRA	0	0	5	3	2	1	0	0	1	0	0	0	12
	ALBA	0	1	13	7	7	4	0	0	3	2	2	1	40
19	ASTI	0	1	24	18	8	6	0	1	8	6	2	1	75
	NIZZA MONF.	0	1	0	1	2	0	0	0	1	0	1	0	6
20	ALESSANDRIA	0	4	11	24	14	11	0	1	4	8	8	2	87
	TORTONA	0	3	16	36	21	4	0	2	8	32	7	3	132
21	VALENZA	0	1	3	4	1	0	0	0	0	3	3	0	15
	CASALE MONF.	0	6	21	20	5	2	0	0	1	3	2	1	61
22	NOVI LIGURE	0	0	6	7	3	2	0	1	2	3	0	1	25
	OVADA	0	0	1	1	1	1	0	0	0	1	1	1	7
	ACQUI TERME	0	0	3	4	3	4	0	1	2	3	2	1	23
TOTALE PIEMONTE		2	113	619	857	697	412	2	24	187	303	246	133	3595

Distribuzione utenti alcol dipendenti (totale) per età e per SerT.

Piemonte 2005. Scheda ALC03. Numero soggetti trattati nell'anno.

Nota: le ASL 4, 16 e 17 hanno trasmesso i dati in forma aggregata. L'ASL 11 ha trasmesso i dati in forma aggregata per le sedi di Borgosesia e Gattinara. Il Servizio SSDA (ASL 7) comprende l'intero territorio dell'ASL.

ASL	SerT	maschi						femmine						totale
		0-19	20-29	30-39	40-49	50-59	60+	0-19	20-29	30-39	40-49	50-59	60+	
1	V. PASSALACQUA	0	2	8	15	22	8	0	2	8	4	2	7	78
	V. LOMBROSO	0	2	11	11	6	2	0	1	1	4	2	2	42
	V. MONTEVIDEO	0	6	15	23	14	13	0	2	9	8	6	5	101
	V. FARINELLI	0	0	25	24	17	8	0	1	6	7	1	2	91
2	VIA NOMIS DI COSSILLA	0	1	13	3	4	1	0	1	4	2	2	2	33
	VIA MONTE ORTIGARA	0	4	14	21	14	9	0	1	4	3	4	2	76
3	V. PACCHIOTTI	0	4	12	7	16	10	0	0	2	5	3	2	61
	CSO LOMBARDIA	0	3	20	14	10	12	0	1	6	11	4	0	81
4		0	13	46	61	55	26	0	4	19	23	16	11	274
	COLLEGNO	0	4	18	13	8	7	1	0	3	4	5	2	65
	RIVOLI	0	2	10	16	13	4	0	0	1	8	5	2	61
	ORBASSANO	0	3	10	8	6	8	0	0	2	5	1	2	45
	GIAVENO	0	2	4	8	5	0	0	1	1	2	2	0	25
	AVIGLIANA	1	6	21	22	14	8	0	1	3	10	9	3	98
6	VENARIA	0	5	17	13	6	1	0	0	5	3	6	1	57
	CIRIÉ	0	6	17	23	25	18	0	0	4	12	11	2	118
	LANZO	0	4	10	16	15	20	0	0	2	5	6	6	84
7	CHIVASSO	0	0	0	1	9	8	0	0	0	0	2	2	22
	SSDA	0	6	22	48	36	14	0	2	12	19	18	12	189
8	CHIERI	1	10	13	23	30	13	1	2	2	10	9	5	119
	CARMAGNOLA	0	1	10	15	11	6	0	0	8	8	8	1	68
	MONCALIERI	0	0	5	10	6	6	0	0	4	8	4	5	48
	NICHELINO	0	2	9	7	14	9	1	3	6	4	9	4	68
9	RIVAROLO	0	0	12	37	49	46	0	0	9	6	9	13	181
	IVREA	0	3	28	36	30	20	0	5	8	8	5	2	145
	CALUSO	0	3	10	16	4	8	0	1	2	8	3	1	56
10	VILLAR PEROSA	0	0	6	8	13	2	0	0	2	1	1	1	34
	TORRE PELLICE	0	3	8	12	13	11	0	0	4	1	5	3	60
	PINEROLO	0	2	17	46	32	28	0	0	7	10	11	4	157
11	VERCELLI	0	2	5	10	6	2	0	1	2	6	2	2	38
	SANTHIÀ	0	0	8	13	1	0	0	0	3	2	1	0	28
	BORGOSIESA GATTINARA	0	6	17	22	21	7	0	0	5	10	10	4	102
12	BIELLA	1	9	34	32	28	19	0	0	6	11	8	8	156
	COSSATO	1	4	20	26	20	3	1	1	1	10	9	1	97
13	NOVARA	0	8	37	43	40	20	0	3	13	15	13	7	199
	TRECCATE	0	2	13	6	6	4	0	1	3	9	5	1	50
	ARONA	0	4	12	13	7	2	0	0	5	4	2	3	52
	BORGOMANERO	0	4	18	15	9	8	0	2	6	6	2	1	71
14	VERBANIA	0	1	9	9	11	3	0	0	0	6	3	1	43
	DOMODOSSOLA	0	5	23	45	25	33	0	1	5	9	12	2	160
	GRAVELLONA	0	3	10	7	6	2	0	0	4	3	2	2	39
15	CUNEO	0	7	18	35	19	7	0	2	9	10	5	1	113
	DRONERO	0	8	12	24	20	13	0	0	3	6	4	2	92
	BOVES	0	3	24	41	28	9	0	1	9	17	5	2	139
16		0	6	20	42	31	9	0	0	1	5	15	6	135
17		0	25	48	57	59	32	0	2	8	11	16	6	264
18	BRA	0	1	6	4	3	1	0	0	1	0	0	0	16
	ALBA	0	3	14	14	11	4	0	1	4	4	2	3	60
19	ASTI	0	2	44	32	14	9	0	1	16	10	5	2	135
	NIZZA MONF.	0	1	2	6	11	8	0	0	4	3	4	2	41
20	ALESSANDRIA	0	8	16	37	20	14	0	2	7	12	8	4	128
	TORTONA	0	3	24	45	25	6	0	2	9	37	8	3	162
21	VALENZA	0	1	7	4	2	1	0	0	1	5	4	1	26
	CASALE MONF.	0	7	25	28	9	3	0	0	2	4	2	1	81
22	NOVI LIGURE	0	2	15	14	10	4	0	1	5	5	0	4	60
	OVADA	0	1	4	2	1	2	0	0	1	2	1	1	15
	ACQUI TERME	0	1	5	6	7	5	0	2	2	5	3	2	38
TOTALE PIEMONTE		4	224	901	1189	947	556	4	51	279	426	320	176	5077

Distribuzione trattamenti per utenti alcolodipendenti per SerT.

Piemonte 2005. Scheda ALC06. Numero soggetti trattati nell'anno.

Nota: le ASL 4, 16 e 17 hanno trasmesso i dati in forma aggregata. L'ASL 11 ha trasmesso i dati in forma aggregata per le sedi di Borgosesia e Gattinara. Il Servizio SSDA (ASL 7) comprende l'intero territorio dell'ASL.

ASL	SerT	terapie farmacologiche		psicoterapia		counseling		inserimento CAT		trattamento socio-riabilitativo		inserimento in comunità		ricovero per disintossicazione		ricovero per patologie alcol-correlate		totale trattamenti	utenti in carico	rapporto trattamenti/utenti
		n	%	n	%	n	%	n	%	n	%	n	%	n	%	n	%			
1	VIA PASSALACQUA	70	89,7	25	32,1	5	6,4	12	15,4	40	51,3	8	10,3	21	26,9	0	0,0	181	78	2,3
	VIA LOMBROSO	28	66,7	3	7,1	0	0,0	6	14,3	0	0,0	4	9,5	6	14,3	0	0,0	47	42	1,1
	VIA MONTEVIDEO	95	94,1	18	17,8	65	64,4	11	10,9	20	19,8	4	4,0	17	16,8	3	3,0	233	101	2,3
	VIA FARINELLI	26	28,6	7	7,7	34	37,4	10	11,0	11	12,1	8	8,8	5	5,5	0	0,0	101	91	1,1
2	VIA NOMIS DI COSSILLA	10	30,3	16	48,5	13	39,4	2	6,1	5	15,2	8	24,2	4	12,1	0	0,0	58	33	1,8
	VIA MONTE ORTIGARA	13	17,1	36	47,4	51	67,1	6	7,9	54	71,1	13	17,1	15	19,7	2	2,6	190	76	2,5
3	VIA PACCHIOTTI	49	80,3	11	18,0	43	70,5	7	11,5	5	8,2	5	8,2	17	27,9	0	0,0	137	61	2,2
	CORSO LOMBARDIA	81	100,0	9	11,1	50	61,7	12	14,8	11	13,6	5	6,2	1	1,2	2	2,5	171	81	2,1
4		210	76,6	113	41,2	165	60,2	20	7,3	118	43,1	20	7,3	44	16,1	13	4,7	703	274	2,6
5	COLLEGNO	65	100,0	20	30,8	9	13,8	6	9,2	2	3,1	3	4,6	2	3,1	1	1,5	108	65	1,7
	RIVOLI	39	63,9	6	9,8	42	68,9	11	18,0	19	31,1	1	1,6	3	4,9	0	0,0	122	61	2,0
	ORBASSANO	18	40,0	6	13,3	22	48,9	3	6,7	5	11,1	4	8,9	0	0,0	0	0,0	58	45	1,3
	GIAVENO	13	52,0	3	12,0	13	52,0	1	4,0	4	16,0	3	12,0	5	20,0	2	8,0	44	25	1,8
	AVIGLIANA	65	66,3	14	14,3	5	5,1	11	11,2	62	63,3	2	2,0	7	7,1	2	2,0	168	98	1,7
6	VENARIA	27	47,4	4	7,0	39	68,4	9	15,8	23	40,4	2	3,5	4	7,0	0	0,0	108	57	1,9
	CIRIÈ	48	40,7	25	21,2	69	58,5	15	12,7	34	28,8	3	2,5	11	9,3	0	0,0	278	118	2,4
	LANZO	43	51,2	10	11,9	51	60,7	48	57,1	15	17,9	1	1,2	10	11,9	5	6,0	183	84	2,2
7	CHIVASSO	22	100,0	10	45,5	22	100,0	10	45,5	3	13,6	1	4,5	4	18,2	0	0,0	72	22	3,3
	SSDA	85	45,0	61	32,3	189	100,0	36	19,0	90	47,6	6	3,2	38	20,1	7	3,7	512	189	2,7
8	CHIERI	23	19,3	36	30,3	6	5,0	42	35,3	4	3,4	8	6,7	7	5,9	0	0,0	126	119	1,1
	CARMAGNOLA	57	83,8	11	16,2	29	42,6	8	11,8	8	11,8	6	8,8	1	1,5	0	0,0	120	68	1,8
	MONCALIERI	32	66,7	31	64,6	43	89,6	7	14,6	18	37,5	7	14,6	12	25,0	3	6,3	153	48	3,2
	NICHELINO	48	70,6	18	26,5	6	8,8	23	33,8	22	32,4	6	8,8	5	7,4	0	0,0	128	68	1,9
9	RIVAROLO	181	100,0	8	4,4	72	39,8	104	57,5	54	29,8	0	0,0	3	1,7	2	1,1	424	181	2,3
	IVREA	145	100,0	45	31,0	68	46,9	20	13,8	8	5,5	12	8,3	40	27,6	2	1,4	340	145	2,3
	CALUSO	43	76,8	47	83,9	28	50,0	12	21,4	30	53,6	2	3,6	8	14,3	5	8,9	175	56	3,1
10	VILLAR P.	21	61,8	5	14,7	11	32,4	6	17,6	26	76,5	1	2,9	9	26,5	5	14,7	84	34	2,5
	TORRE P.	51	85,0	13	21,7	37	61,7	11	18,3	22	36,7	3	5,0	12	20,0	2	3,3	151	60	2,5
	PINEROLO	157	100,0	171	108,9	0	0,0	75	47,8	0	0,0	3	1,9	43	27,4	4	2,5	453	157	2,9
11	VERCELLI	26	68,4	4	10,5	5	13,2	11	28,9	3	7,9	2	5,3	9	23,7	1	2,6	61	38	1,6
	SANTHIÀ	28	100,0	0	0,0	3	10,7	10	35,7	0	0,0	0	0,0	0	0,0	0	0,0	41	28	1,5
	BORGOSIESIA GATTINARA	102	100,0	25	24,5	62	60,8	9	8,8	27	26,5	8	7,8	30	29,4	0	0,0	263	102	2,6
12	BIELLA	72	46,2	35	22,4	47	30,1	44	28,2	45	28,8	12	7,7	1	0,6	0	0,0	341	156	2,2
	COSSATO	95	97,9	12	12,4	10	10,3	20	20,6	50	51,5	6	6,2	2	2,1	0	0,0	214	97	2,2
13	NOVARA	98	49,2	162	81,4	199	100,0	14	7,0	119	59,8	6	3,0	17	8,5	4	2,0	627	199	3,2
	TRECCATE	41	82,0	3	6,0	20	40,0	7	14,0	35	70,0	4	8,0	9	18,0	2	4,0	121	50	2,4
	ARONA	45	86,5	34	65,4	50	96,2	3	5,8	38	73,1	3	5,8	5	9,6	13	25,0	191	52	3,7
14	BORGOMANERO	32	45,1	5	7,0	106	149,3	3	4,2	38	53,5	4	5,6	8	11,3	0	0,0	196	71	2,8
	VERBANIA	32	74,4	7	16,3	22	51,2	2	4,7	6	14,0	0	0,0	6	14,0	6	14,0	81	43	1,9
	DOMODOSSOLA	156	97,5	37	23,1	152	95,0	32	20,0	42	26,3	3	1,9	15	9,4	40	25,0	477	160	3,0
15	GRAVELLONA	39	100,0	23	59,0	0	0,0	3	7,7	0	0,0	0	0,0	1	2,6	5	12,8	71	39	1,8
	CUNEO	2	1,8	3	2,7	24	21,2	90	79,6	4	3,5	4	3,5	8	7,1	13	11,5	148	113	1,3
	DRONERO	15	16,3	19	20,7	30	32,6	89	96,7	15	16,3	2	2,2	10	10,9	6	6,5	187	92	2,0
16	BOVES	6	4,3	0	0,0	49	35,3	27	19,4	0	0,0	18	12,9	39	28,1	0	0,0	139	139	1,0
		36	26,7	19	14,1	60	44,4	15	11,1	40	29,6	4	3,0	9	6,7	8	5,9	191	135	1,4
		91	34,5	37	14,0	209	79,2	64	24,2	230	87,1	5	1,9	26	9,8	18	6,8	680	264	2,6
18	BRA	2	12,5	1	6,3	0	0,0	1	6,3	7	43,8	5	31,3	1	6,3	0	0,0	17	16	1,1
	ALBA	41	68,3	1	1,7	56	93,3	22	36,7	51	85,0	6	10,0	11	18,3	5	8,3	193	60	3,2
19	ASTI	128	94,8	9	6,7	78	57,8	6	4,4	3	2,2	6	4,4	5	3,7	1	0,7	236	135	1,7
	NIZZA M.	6	14,6	2	4,9	20	48,8	25	61,0	5	12,2	2	4,9	0	0,0	0	0,0	60	41	1,5
20	ALESSANDRIA	118	92,2	64	50,0	55	43,0	3	2,3	149	116,4	15	11,7	29	22,7	5	3,9	438	128	3,4
	TORTONA	113	69,8	52	32,1	32	19,8	4	2,5	45	27,8	2	1,2	20	12,3	4	2,5	272	162	1,7
21	VALENZA	24	92,3	23	88,5	22	84,6	0	0,0	21	80,8	1	3,8	5	19,2	3	11,5	99	26	3,8
	CASALE M.	53	65,4	21	25,9	23	28,4	30	37,0	58	71,6	3	3,7	1	1,2	4	4,9	193	81	2,4
22	NOVI LIGURE	32	53,3	25	41,7	48	80,0	5	8,3	8	13,3	4	6,7	5	8,3	0	0,0	127	60	2,1
	OVADA	4	26,7	3	20,0	15	100,0	1	6,7	0	0,0	1	6,7	5	33,3	0	0,0	29	15	1,9
	ACQUI TERME	18	47,4	2	5,3	15	39,5	1	2,6	29	76,3	0	0,0	12	31,6	1	2,6	78	38	2,1
TOTALE PIEMONTE		3220	63,4	1410	27,8	2599	51,2	1085	21,4	1781	35,1	275	5,4	643	12,7	199	3,9	11399	5077	2,2

Confronto utenti alcoldipendenti SerT/soggetti residenti ricoverati, per ASL. Piemonte 1997-2004.

Scheda ALC06 e SDO. Numero soggetti ricoverati dal SerT nell'anno (SerT) e primi ricoveri nell'anno (SDO).

ASL	Ricoveri per dipendenza e abuso di alcol (ICD 9: 303, 305.0, 790.3)								2004		
	1997	1998	1999	2000	2001	2002	2003	SDO n	SerT n	SerT/S %	
	serT/SDO										
	%	%	%	%	%	%	%				
1	5,0	6,1	10,5	7,4	14,9	15,3	25,9	192	60	31,3	
2	7,8	4,8	9,7	2,8	10,7	14,7	32,3	136	18	13,2	
3	7,3	22,6	4,7	7,8	6,8	12,2	11,1	155	23	14,8	
4	11,4	0,0	4,4	3,9	5,9	10,6	15,7	125	22	17,6	
5	6,0	6,9	11,2	4,7	11,4	11,1	8,1	152	18	11,8	
6	1,1	10,0	5,1	12,4	9,7	11,5	8,3	127	17	13,4	
7	11,5	21,4	13,0	3,5	0,0	39,7	14,6	93	31	33,3	
8	2,5	9,3	8,1	11,4	17,5	17,5	25,2	138	24	17,4	
9	14,9	6,9	6,7	20,5	28,2	32,4	36,4	111	35	31,5	
10	6,1	4,0	18,1	12,1	20,4	34,5	60,0	71	40	56,3	
11	38,5	42,3	27,4	29,7	32,4	27,5	50,6	81	34	42,0	
12	10,1	11,1	24,0	11,1	14,8	6,1	1,6	65	2	3,1	
13	21,1	12,8	15,3	16,3	31,8	32,3	35,9	101	31	30,7	
14	27,1	27,0	23,6	7,9	13,8	16,4	20,0	68	10	14,7	
15	7,8	13,9	17,8	25,7	16,9	25,8	25,5	103	35	34,0	
16	3,0	0,0	18,5	5,0	28,6	23,4	22,0	57	5	8,8	
17	10,7	17,7	35,0	18,5	9,6	18,8	20,5	130	24	18,5	
18	9,4	0,0	0,0	6,1	8,8	9,7	13,7	92	15	16,3	
19	5,8	3,0	1,3	8,0	7,5	12,0	8,2	65	2	3,1	
20	71,4	39,7	22,7	32,9	21,1	30,4	21,0	118	31	26,3	
21	0,0	18,2	24,4	4,3	10,4	0,0	6,3	46	9	19,6	
22	8,5	--	1,3	5,6	16,4	14,5	11,3	54	14	25,9	
Totale	12,7	11,5	13,9	12,1	15,3	18,9	22,1	2328	500	21,5	
	262/2070	248/2164	314/2259	277/2289	361/2365	427/2263	504/2279				

ASL	Ricoveri per patologie alcolcorrelate (ICD 9: 291, 571.0-571.3, 425.5)								2004		
	1997	1998	1999	2000	2001	2002	2003	SDO n	SerT n	SerT/S %	
	serT/SDO										
	%	%	%	%	%	%	%				
1	1,8	1,0	0,9	3,1	2,7	1,5	7,0	176	4	2,3	
2	3,9	3,6	0,0	2,8	0,0	0,8	0,0	94	6	6,4	
3	0,6	2,8	4,3	12,9	2,4	4,8	2,2	135	0	0,0	
4	0,0	0,0	0,0	0,0	0,0	2,2	0,0	99	0	0,0	
5	0,7	2,2	1,7	7,1	1,2	0,9	1,9	230	6	2,6	
6	0,0	6,2	0,5	2,8	3,0	2,8	1,8	144	2	1,4	
7	10,1	8,3	3,9	5,3	2,2	0,0	3,6	91	15	16,5	
8	2,3	0,4	0,0	4,8	13,3	2,6	4,5	148	5	3,4	
9	1,3	1,0	1,0	2,4	3,4	4,5	7,9	130	9	6,9	
10	0,4	1,3	2,8	0,0	0,0	5,3	3,5	105	6	5,7	
11	3,4	8,1	10,3	10,6	7,9	2,3	6,9	120	3	2,5	
12	4,2	1,5	0,0	20,4	0,0	0,0	0,0	96	0	0,0	
13	0,0	1,4	3,7	3,1	4,9	5,9	7,6	153	27	17,6	
14	4,8	6,7	12,4	4,9	10,2	10,9	17,4	173	43	24,9	
15	1,4	1,2	2,7	3,4	7,3	5,5	35,5	120	19	15,8	
16	0,0	0,0	0,0	4,6	2,7	7,2	1,8	56	1	1,8	
17	3,0	2,9	3,2	3,7	3,8	10,6	12,0	162	18	11,1	
18	0,0	0,0	0,0	0,0	1,8	4,2	3,4	74	2	2,7	
19	4,6	0,0	0,0	4,3	0,0	3,0	0,8	109	0	0,0	
20	27,2	2,2	5,0	22,3	1,3	1,3	10,1	130	10	7,7	
21	0,0	3,7	7,0	0,0	14,9	1,9	0,0	85	8	9,4	
22	7,7	0,0	2,8	5,3	4,5	8,6	1,7	57	1	1,8	
Totale	3,3	2,5	2,9	5,7	3,9	3,8	6,4	2709	185	6,8	
	124/3771	96/3835	103/3549	191/3370	126/3231	117/3077	179/2800				

SERT:
PERSONALE

Andamento temporale

Rapporto utenti/operatori per anno di osservazione.

Piemonte 1991-2005.

Schede ANN01, SER02. Numero soggetti trattati nell'anno.

Nota: nel totale operatori non sono inclusi quelli raggruppati sotto le categorie "amministrativi" ed "altro" e, per l'alcoldipendenza, quelli "parzialmente addetti", ritenendoli già conteggiati nel personale SerT. Dal 1991 al 1995 sono conteggiati solo gli utenti tossicodipendenti, dal 1996 sono presenti anche gli utenti alcoldipendenti. Dal 1991 al 2002 sono conteggiati solo gli operatori addetti al trattamento della tossicodipendenza. Dal 2003 sono presenti anche gli operatori addetti esclusivamente al trattamento della alcoldipendenza.

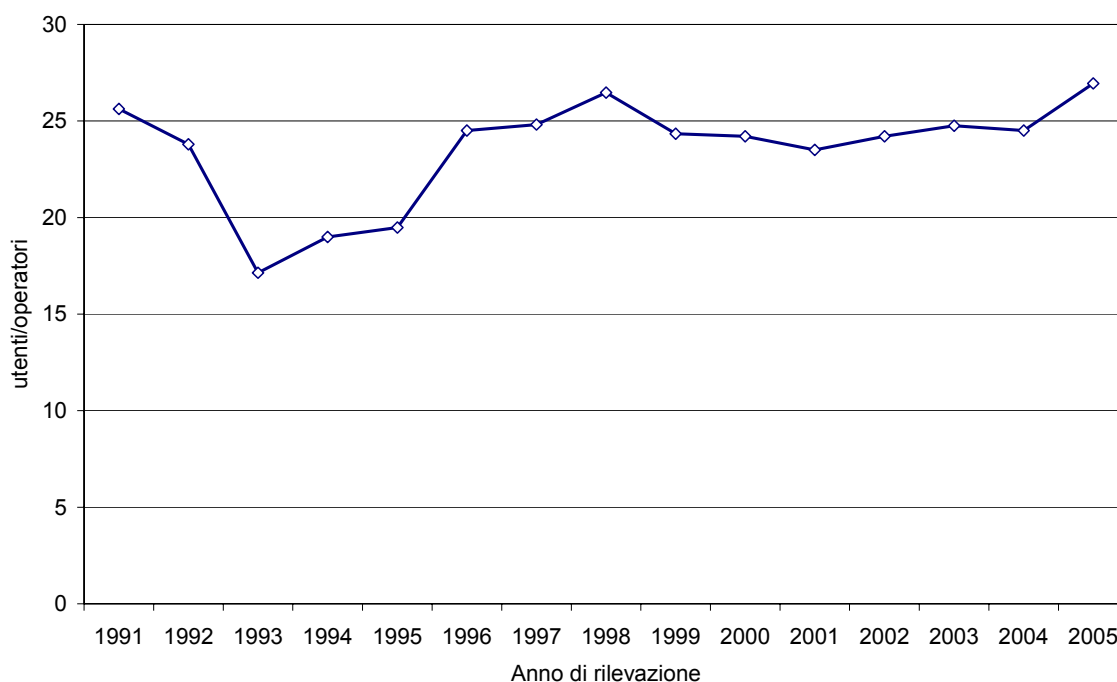

Per molti anni stabile con valori intorno a 24, nel 2005 il rapporto utenti/operatore aumenta a 27. Questo andamento è dovuto principalmente all'aumento dei soggetti trattati (1095 in più nel 2005 rispetto all'anno precedente) in presenza di una diminuzione del personale di 28 unità. Per valutare correttamente questo andamento temporale occorre tenere conto del fatto che per la prima volta tutti i servizi (e non solo alcuni come avveniva negli anni precedenti) hanno inserito in questo flusso anche i soggetti dipendenti da tabacco e da gambling e con disturbi alimentari (834 soggetti).

Nelle tabelle alle pagine seguenti vengono presentati i dati relativi al personale SerT e GLA (Gruppi di Lavoro in Alcologia). Emerge come nel settore dell'alcologia il personale sia prevalentemente "parzialmente addetto": 490 unità su 514. Dei 38 operatori "esclusivamente addetti" 3 sono volontari.

Opposta la situazione nel settore della tossicodipendenza: 140 "parzialmente addetti" su 771. Gli operatori sono prevalentemente di ruolo: 119 convenzionati su 771.

Distribuzione del personale addetto al trattamento della dipendenza da sostanze e comportamenti per tipo di rapporto e per SerT. Piemonte 2005. Scheda SER02.

Nota: l'ASL 11 ha trasmesso i dati in forma aggregata per le sedi di Borgosesia e Gattinara. L'ASL 17 ha trasmesso i dati in forma aggregata. L'ASL 4 non ha inviato i dati.

ASL	SerT	medici		infermieri o assistenti sanitari		psicologi		assistenti sociali		educatori		amministrativi		altro		totali															
		di ruolo	di cui parzialmente addetti al SerT	di ruolo	di cui parzialmente addetti al SerT	di ruolo	di cui parzialmente addetti al SerT	di ruolo	di cui parzialmente addetti al SerT	di ruolo	di cui parzialmente addetti al SerT	di ruolo	di cui parzialmente addetti al SerT	di ruolo	di cui parzialmente addetti al SerT	medici	infermieri o assistenti sanitari	psicologi	assistenti sociali	educatori	amministrativi	altro	totale	di cui convenzionati	di cui parzialmente addetti al SerT						
1	VIA PASSALACQUA	5	2	3		3	2	2		4		2				7	3	5	2	4	2		23	4							
	VIA LOMBROSO	2	1	1		2	2	2		1	1	1		1		3	1	4	2	2	1	1	14	4							
	VIA MONTEVIDEO	4	2	2		3	1	2		2		1				4	2	4	2	2	1		15	1							
	VIA FARINELLI	2	1	2		2	2	2		1						3	2	4	2	1			12	3							
2	VIA NOMIS DI COSSILLA	2	1	4	1	3	1	3	1	2		1	1	1		3	4	4	3	2	1	1	18	2	5						
	VIA MONTE ORTIGARA	4	4	1	4	4	4	2	2	4	4				1	5	4	6	2	4			21	3	19						
3	VIA PACCHIOTTI	3		2		2		3	2	3		1				3	2	2	3	3	1		14	2							
	CORSO LOMBARDA	5		3		3	1	3	3	5		3				5	3	6	3	5	3		25	3	1						
4	VIA GHEDINI	--	--	--	--	--	--	--	--	--	--	--	--	--	--	--	--	--	--	--	--	--	--	--	--						
	CORSO VERCELLI	--	--	--	--	--	--	--	--	--	--	--	--	--	--	--	--	--	--	--	--	--	--	--	--						
5	COLLEGNO	3		3		2		1	2	2		1				3	3	3	2	2	1		14	1							
	RIVOLI	3		4		2		2	2	2		1		1		3	4	2	2	2	1	1	15								
	ORBASSANO	3		3		2		1	2	2		1				3	3	2	1	2	1		12								
	GIAVENO		1	1		1		1	1	1	1		1		1	1	1	1	1	1			5	1	1						
	AVIGLIANA	2		2		2		1	1	1		1			2	2	2	1	1	1			9								
6	VENARIA	2	1	2	1	1		2	1	1	1				2	2	1	2	1			8		4							
	CIRIÈ	3	1	4	1	2		2	1	1		1			4	4	2	2	1	1			14	1	3						
	LANZO	1		2		1		1	1	1					1	2	1	1	1				6		1						
7	SETTIMO	5	1	6	2	2	2	3		11	3	3	2	1		5	6	5		14	2		32	6	9						
	CHIVASSO	1		3	4	2	1	2	1	4		1	1		4	4	4	1	4	1			18	5	2						
8	CHIERI	1		2		3		3	2	2		1			2	5	3	2	2	1			15	7							
	CARMAGNOLA	1		1				1		1		1	1		2	1	1	1	1	1	1		7	3	1						
	MONCALIERI	1		2	4	3	2		2	1	2		1	2	3	4	3	3	2				15	3	2						
	NICHELINO	1		2	3	2	1	1	2	1	1	1	1		3	3	3	2	2	1			14	4	5						
9	RIVAROLO	2		4		2		3		1		1	1		2	4	2	3	1	1			13		1						
	IVREA	2		5	2	4	1	2		1		1			2	5	4	2	1	1			15		3						
	CALUSO	1		1		1		1		1					1	1	1	1	1				5								
10	VILLAR P.	1	1	1		2	2	1		1					1	1	2	1	1				6		3						
	TORRE P.	1		1		1		1		2		1			1	1	1	1	2	1			7								
	PINEROLO	4		5		2		4		2		1			4	5	2	4	2	1			18		1						
11	VERCELLI	5		3	1			5	2	2		1			5	3	5	2	2	1			18	5	1						
	SANTHIÀ	1		2		1	1		1	1		1			1	2	1	1					5		2						
	BORGOSIESIA GATTINARA	2		2		3	3		4	2		1			2	2	3	4	2	1			14		3						
12	BIELLA	5	1	5		4		1	3	3		1			6	5	5	3	3	1			23	2	1						
	COSSATO	2		3	1	3	2	1		2					2	3	3	1	2				11		3						
13	NOVARA	3		3	4	1		2		4	1	1	3		6	4	1	2	5	3	1		22	4	1						
	TRECATTE	2		2		1		1		1					2	2	1	1	1				7								
	ARONA	1		1	2	1		1		1					2	2	1	1	1				7		1						
	BORGOMANERO	2		1	3	1	1	1		1					3	3	1	1	1				9		1						
14	VERBANIA	2	2	1	3	3	3	2	2			1	1		3	3	3	2		1			12		11						
	DOMODOSSOLA	2	2	1	3	3	2	2	1	1	1	1	1		3	3	2	1	1	1			11		10						
	GRAVELLONA	2	2	2	2	1	1	1	1	1	1				2	2	2	1	1				8		7						
15	CUNEO	6	2	1	3	5	2	5	2	5	2	1			7	3	7	5	5	1			28	3	8						
	DRONERO	1	1	1		1	1	1	1	1	1				1	1	1	1	1				4		4						
	BOVES	1	1			1	1			1	1				1	1	1	1					3		3						
16	MONDOVI	2		1		1	1	2		2		1			2	1	1	2	2	1			9		1						
	CEVA	1	1			1	1	1		1					1	1	1	1	1				4		2						
17		4		1	3	1		7	1	6		8	2	1		5	3	8	6	10	1		33	4	1						
18	BRA	1		3		1		3		2					1	3	1	3	2				10								
	ALBA	2		4		1		3		5	2	1			2	4	1	3	5	1			16		2						
19	ASTI	4		4		1		4		2				1	4	4	1	4	2				16								
	NIZZA M.	1		2						1					1	2		1					4								
20	ALESSANDRIA	3	1	1	2	2	1	2	4	5	2	4		3	1	4	3	6	5	7	1	11	37	20	8						
	TORTONA	1		1	2	1		1	1	1		1			2	2	2	1	1				8		2						
	CARCERE	1	1	2		2		2	1	1		3			3	2	2	2	3		1	13	11		2						
21	VALENZA	1		3		1		1		1		1			1	3	1	1	1	1			8								
	CASALE M.	2	1	3		1		2	2	4	1	1	1		2	3	3	2	5	1			16	3	2						
22	NOVI LIGURE	2		1	2			2	1	1		1			3	2	2	1	2				10		4						
	OVADA	1	1	1		1	1	1		1	1	1			2	2	1	1					6		3						
	ACQUI TERME	1		3		1	1			1	2				2	3	1	1	2				9		1						
TOTALE PIEMONTE		129	25	34	148	26	6	103	38	46	106	20	5	122	21	16	39	8	5	2	12	163	154	149	111	138	39	17	771	119	140

Distribuzione del personale addetto al trattamento dell'alcol-dipendenza per tipo di rapporto e per SerT. Piemonte 2005.

Scheda ALC02.

Nota: le ASL 4, 16 e 17 hanno trasmesso i dati in forma aggregata. L'ASL 11 ha trasmesso i dati in forma aggregata per le sedi di Borgosesia e Gattinara. Il Servizio SSDA (ASL 7) comprende l'intero territorio dell'ASL.

ASL	SerT	medici		infermieri o assistenti sanitari		psicologi		assistenti sociali		educatori		amministrativi		altro		totali									
		esclusivamente addetti all'alcolologia	parzialmente addetti all'alcolologia	esclusivamente addetti all'alcolologia	parzialmente addetti all'alcolologia	esclusivamente addetti all'alcolologia	parzialmente addetti all'alcolologia	esclusivamente addetti all'alcolologia	parzialmente addetti all'alcolologia	esclusivamente addetti all'alcolologia	parzialmente addetti all'alcolologia	esclusivamente addetti all'alcolologia	parzialmente addetti all'alcolologia	esclusivamente addetti all'alcolologia	parzialmente addetti all'alcolologia	medici	infermieri o assistenti sanitari	psicologi	assistenti sociali	educatori	amministrativi	altro	totale	di cui parzialmente addetti	
1	VIA PASSALACQUA		1		2		1		1		1						1	2	1	1	1		6	6	
	VIA LOMBROSO		2		1		1				1						2	1	1		1		5	5	
	VIA MONTEVIDEO		2		2		1		1		1						2	2	1	1	1		7	7	
	VIA FARINELLI		1		2		1				1						1	2	1		1		5	5	
2	VIA NOMIS DI COSSILLA		1		1		1		1		4		1		1		1	1	1	1	4	1	1	10	10
	VIA MONTE ORTIGARA		4		4		2		4		4				1		4	4	2	4	4		1	19	19
3	VIA PACCHIOTTI		1		1		1		1						1		1	1	1	1			1	5	4
	CORSO LOMBARDIA		1		1		1		1				1				1	1	1	1		1	4	4	
4			1		1		1		3						5		1	1	1	3			5	11	11
5	COLLEGNO		3		3		2		2		3		1				3	3	2	2	2	3	1	14	14
	RIVOLI		3		2		2		2		4		1		1		3	2	2	2	4	1	1	15	15
	ORBASSANO		2		1		1		1		2		1		1		2	1	1	1	2	1	1	9	9
	GIAVENO		1	1		1		1		1	1						1	1	1	1	1		5	2	
	AVIGLIANA		2		2		1		1		2		1				2	2	1	1	2	1		9	9
6	VENARIA		2		1		2		1		2						2	1	2	1	2		8	8	
	CIRIÈ		3		2		2		1		3						3	2	2	1	3		11	11	
	LANZO		1		1		1		1		2						1	1	1	1	2		6	6	
7	CHIVASSO		3		2		2		2		1						3	2		2	1		8	8	
	SSDA	1			3						1	1					1	3			1	1	6	4	
8	CHIERI	1		1		1					1		1				1	1	1	1	1		5	2	
	CARMAGNOLA		2		1		1		1		1		1				2	1	1	1	1	1	7	7	
	MONCALIERI		3		3		3		2		4						3	3	3	2	4		15	15	
	NICHELINO		2		1		1		1		2		1	3			2	1	1	1	2	1	3	11	8
9	RIVAROLO		2		2		3		1		4						2	2	3	1	4		12	12	
	IVREA		2		4		3		1		5		1				2	4	3	1	5	1	16	16	
	CALUSO		1		1		1		1		1						1	1	1	1	1		5	5	
10	VILLAR P.		1		2		1		1		1						1	2	1	1	1		6	6	
	TORRE P.		1		1		1		2		1		1				1	1	1	2	1	1	7	7	
	PINEROLO		2		2		3		2		2		1	1			2	2	3	2	2	1	13	13	
11	VERCELLI	1	1		2		2	1	1		1		1				2	2	2	2	1	1	10	8	
	SANTHIÀ		1		1		1		1		1						1		1	1	1		3	3	
	BORGOSIESA GATTINARA		2		3		4		2		2		1				2	3	4	2	2	1	14	14	
12	BIELLA		4		4		3		3		5		1				4	4	3	3	5	1	20	20	
	COSSATO		2		2		1		2		3		1				2	2	1	2	3	1	11	11	
13	NOVARA		1				1		1		1						1		1	1			3	3	
	TRECCATE		1		1		1		1		1						1	1	1	1			4	4	
	ARONA		2		1		1		1		2						2	1	1	1	2		7	7	
	BORGOMANERO		2		1		1		1		3						2	1	1	1	3		8	8	
14	VERBANIA		3		2		2		3		3		1				3	2	2		3	1	11	11	
	DOMODOSSOLA		3		2		1		1		3		1				3	2	1	1	3	1	11	11	
	GRAVELLONA		2		2		1		1		2						2	2	1	1	2		8	8	
15	CUNEO		3		1		1		1		1		1	1	2		3	1	1	1		1	3	9	8
	DRONERO				1		1		1						5				1				5	7	
	BOVES		2		1		1								6				1	1		6	10	8	
16			3		2		3		1		1		1				3	2	3	3	1	1	13	13	
17		1	2	1	1	1	1	1	3		1		1				3	2	2	4	1	1	13	9	
18	BRA		1		1		3		2		3						1	1	3	2	3		10	10	
	ALBA		2		2		3		4		4		1				2	2	3	4	4	1	16	16	
19	ASTI		4		1				2		2						4	1		2			7	7	
	NIZZA M.		1						1								1			1			2	2	
20	ALESSANDRIA		1		3		2							1			1	3	2				1	7	7
	TORTONA		1	1		1		1			2						1	1	1	1	2		6	3	
21	VALENZA		1		1		1		1		3		1				1	1	1	1	3	1	8	8	
	CASALE M.		1		1		2		4		3		1				1	1	2	4	3	1	12	12	
22	NOVI LIGURE		3		2		1		2		2						3	2	1	2	2		10	10	
	OVADA		2		1		1		1								2	1	1	1			5	5	
	ACQUI TERME		2		1		1		2		3						2	1	1	2	3		9	9	
TOTALE PIEMONTE		4	103	4	86	5	74	4	73	1	106	1	24	5	24	107	90	79	77	107	25	29	514	490	

Utenti tossicodipendenti, alcolodipendenti, totali, operatori e rapporto utenti/operatore per SerT. Piemonte 2005.

Schede ANN01-ALC03-SER02-ALC02.

Nota: non sono stati conteggiati nella colonna operatori quelli raggruppati sotto le categorie "amministrativi" e "altro" e, per l'alcolodipendenza, quelli parzialmente addetti, ritenendoli già conteggiati nel personale SerT. Per il servizio ASL 7 SSDA che tratta solo alcolodipendenti i 4 operatori parzialmente addetti, usati per il calcolo del rapporto utenti operatore di quel servizio, non sono però inclusi nel totale di colonna. L'ASL 11 ha trasmesso i dati in forma aggregata per le sedi di Borgosesia e Gattinara. L'ASL 17 ha trasmesso i dati in forma aggregata. Le ASL 4, 16 hanno trasmesso i dati in forma aggregata per l'alcolodipendenza. L'ASL 4 non ha trasmesso i dati relativi al personale per la tossicodipendenza.

ASL	SerT	tossicodipendenti		alcolodipendenti		totale utenti n	operatori n	utenti/ operatore n	operatori di ruolo n	utenti/ operatore di ruolo n
		n	%	n	%					
1	VIA PASSALACQUA	542	87,4	78	12,6	620	21	30	17	36
	VIA LOMBROSO	242	85,2	42	14,8	284	12	24	8	36
	VIA MONTEVIDEO	362	78,2	101	21,8	463	14	33	13	36
	VIA FARINELLI	282	75,6	91	24,4	373	12	31	9	41
2	VIA NOMIS DI COSSILLA	305	90,2	33	9,8	338	16	21	14	24
	VIA MONTE ORTIGARA	379	83,3	76	16,7	455	21	22	18	25
3	VIA PACCHIOTTI	337	84,7	61	15,3	398	13	31	13	31
	CORSO LOMBARDIA	763	90,4	81	9,6	844	22	38	19	44
4	VIA GHEDINI	523					--	--	--	--
	CORSO VERCELLI	451	78,0	274	22,0	1248	--	--	--	--
5	COLLEGNO	311	82,7	65	17,3	376	13	29	12	31
	RIVOLI	419	87,3	61	12,7	480	13	37	13	37
	ORBASSANO	232	83,8	45	16,2	277	11	25	11	25
	GIAVENO	53	67,9	25	32,1	78	8	10	7	11
	AVIGLIANA	155	61,3	98	38,7	253	8	32	8	32
6	VENARIA	131	69,7	57	30,3	188	8	24	8	24
	CIRIÈ	184	60,9	118	39,1	302	13	23	12	25
	LANZO	51	56,3	84	26,0	135	6	23	6	23
7	SETTIMO	453	100,0	--	--	453	30	15	24	19
	CHIVASSO	377	94,5	22	5,5	399	17	23	12	33
	SSDA	--	--	189	100,0	189	5	38	1	189
8	CHIERI	173	59,2	119	40,8	292	17	17	10	29
	CARMAGNOLA	122	64,2	68	35,8	190	6	32	3	63
	MONCALIERI	210	81,4	48	18,6	258	15	17	12	22
	NICHELINO	294	81,2	68	18,8	362	13	28	9	40
9	RIVAROLO	299	62,3	181	37,7	480	12	40	12	40
	IVREA	293	66,9	145	33,1	438	14	31	14	31
	CALUSO	112	66,7	56	33,3	168	5	34	5	34
10	VILLAR P.	106	75,7	34	24,3	140	6	23	6	23
	TORRE P.	63	51,2	60	48,8	123	6	21	6	21
	PINEROLO	227	59,1	157	40,9	384	17	23	17	23
11	VERCELLI	365	90,6	38	9,4	403	19	21	14	29
	SANTHIÀ	92	76,7	28	23,3	120	5	24	5	24
	BORGOSIESIA GATTINARA	149	59,4	102	40,6	251	13	19	13	19
12	BIELLA	531	77,3	156	22,7	687	22	31	20	34
	COSSATO	294	75,2	97	24,8	391	11	36	11	36
13	NOVARA	403	66,9	199	33,1	602	18	33	14	43
	TRECCATE	112	69,1	50	30,9	162	7	23	7	23
	ARONA	140	72,9	52	27,1	192	7	27	6	32
	BORGOMANERO	147	67,4	71	32,6	218	9	24	8	27
14	VERBANIA	198	82,2	43	17,8	241	11	22	10	24
	DOMODOSSOLA	265	62,4	160	37,6	425	10	43	9	47
	GRAVELLONA	84	68,3	39	31,7	123	8	15	7	18
15	CUNEO	221	66,2	113	33,8	334	27	12	24	14
	DRONERO	93	50,3	92	49,7	185	4	46	4	46
	BOVES	97	41,1	139	58,9	236	5	47	5	47
16	MONDOVÌ	160					8		8	
	CEVA	73	63,3	135	36,7	368	4	31	4	31
17		415	61,1	264	38,9	679	36	19	32	21
18	BRA	113	87,6	16	12,4	129	10	13	10	13
	ALBA	205	77,4	60	22,6	265	15	18	15	18
19	ASTI	488	78,3	135	21,7	623	15	42	15	42
	NIZZA M.	122	74,8	41	25,2	163	4	41	4	41
20	ALESSANDRIA	391	75,3	128	24,7	519	25	21	16	32
	TORTONA	155	48,9	162	51,1	317	11	29	9	35
	CARCERE	274	100,0	--	--	274	12	23	2	137
21	VALENZA	94	78,3	26	21,7	120	7	17	7	17
	CASALE M.	231	74,0	81	26,0	312	15	21	12	26
22	NOVI LIGURE	105	63,6	60	36,4	165	10	17	6	28
	OVADA	37	71,2	15	28,8	52	6	9	3	17
	ACQUI TERME	165	81,3	38	18,7	203	9	23	7	29
TOTALE PIEMONTE		14670	74,3	5077	25,7	19747	733	27	626	32

ENTI AUSILIARI
E
COMUNITÀ PUBBLICHE

Andamento temporale

Numero di passaggi negli enti ausiliari, numero di utenti (tossicodipendenti e alcolodipendenti) SerT inseriti in enti ausiliari per anno e per tipologia di struttura.

Piemonte 2000-2005.

Schede STR01 - III parte, ANN03, ALC06.

anno	enti ausiliari								comunità pubbliche								SerT utenti inseriti in strutture riabilitative*
	residenziali		semiresid		centri crisi		totale	residenzi ali		semiresid		centri crisi		totale			
	strutture	passaggi	strutture	passaggi	strutture	passaggi		strutture	passaggi	strutture	passaggi	strutture	passaggi				
2000	47	1647	6	117	4	344	57	2108	--	--	--	--	--	--	--	2110	
2001	51	2171	7	256	4	416	62	2843	--	--	--	--	--	--	--	2103	
2002	56	2007	4	127	7	459	67	2593	--	--	--	--	--	--	--	2184	
2003	56	1938	4	119	8	572	68	2629	2	107	2	93	--	--	4	200	
2004	64	1926	5	70	8	521	77	2517	2	109	3	147	--	--	5	256	
2005	59	1973	5	80	7	460	71	2513	1	25	3	130	1	66	5	221	

Note:

* tossicodipendenti + alcolodipendenti

2000: altre 11 strutture non erano operative o non hanno inviato i dati

2001: altre 2 strutture non erano operative e 3 non hanno inviato i dati

2002: altre 4 strutture non erano operative

2003: altre 6 strutture non erano operative

2004: altre 3 strutture non erano operative 1 non ha inviato i dati

2005: altre 6 strutture non erano operative e 2 non hanno inviato i dati

Il numero di passaggi nel 2005 è stabile rispetto all'anno precedente. Sono presenti 79 strutture del privato (erano 81 nel 2004: 2 strutture hanno cessato l'attività in quell'anno) e 5 pubbliche. Nel 2005: 6 strutture non hanno operato, 3 delle strutture operative hanno cessato l'attività nel corso dell'anno e due (61 utenti complessivi nel 2004) non hanno inviato i dati.

Il numero di utenti (tossicodipendenti e alcolodipendenti) inviati dai SerT in strutture riabilitative appare stabile. I due flussi non consentono di distinguere le regioni di residenza dei soggetti ospitati nelle strutture. Il flusso informativo dei SerT non permette di distinguere fra le tipologie di struttura.

Andamento temporale degli indici di occupazione e di rotazione

Enti ausiliari. Andamento temporale dell'indice di occupazione e rotazione per tipologia di struttura.
Piemonte 2000-2005.
Scheda STR01 - I e III parte

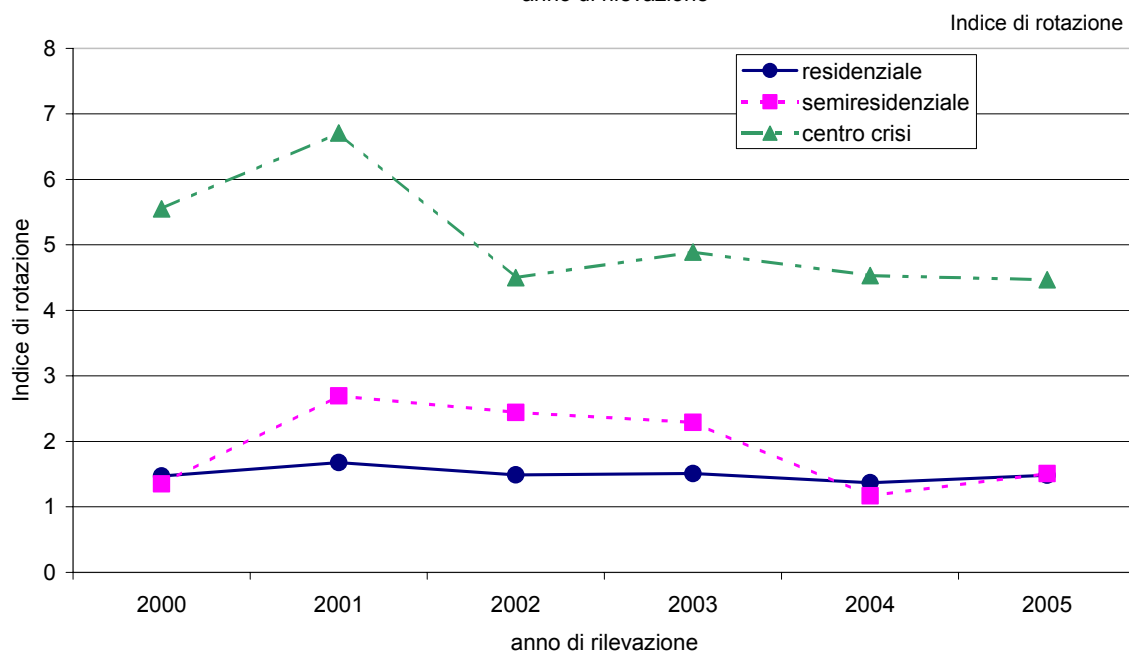
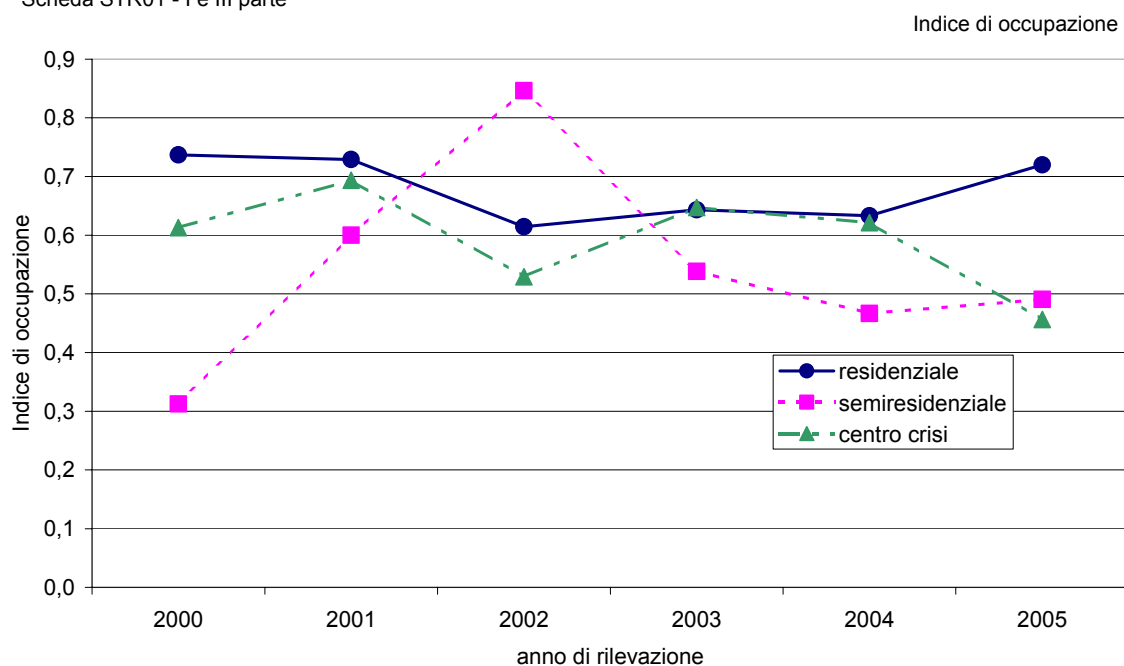

Rispetto al 2004 nel 2005:

- nelle strutture residenziali l'indice di occupazione (numero di utenti presenti al 31 dicembre/capacità ricettiva) aumenta a circa 0,7. L'indice di rotazione (numero totale di passaggi nell'anno/capacità ricettiva) rimane stabile con valori superiori a 1 (1,5 nel 2005): in altre parole la permanenza degli utenti in questa tipologia di ente ausiliario è mediamente inferiore a 1 anno;
- nelle strutture semiresidenziali aumentano sia l'indice di occupazione sia quello di rotazione;
- nei centri crisi diminuiscono sia l'indice di occupazione sia quello di rotazione.

Elenco enti ausiliari. Piemonte 2005. Scheda STR01 - I parte.

ASL	Sede operativa	Sede legale	Comune	Prov	Identificativo sede
1	COMUNITA' TERAPEUTICA RIABILITATIVA STRANAIDEA	L'ALTRA IDEA SCS	TORINO	TO	Stranaidea
	COOP. ELLEA PROGETTO ULISSE	COOPERATIVA SOC. ELLEA r.l.	TORINO	TO	Ellea
	CASA ALLOGGIO SA VITO	ASSOCIAZIONE GRUPPO ABELE ONLUS	TORINO	TO	Abele-SVito
	COMUNITA' DI REINSERIMENTO PROTETTO VIA NIZZA	TERRA MIA SCS	TORINO	TO	TerraMia-Nizza
	COMUNITA' DI REINSERIMENTO PROTETTO SAN VITO	TERRA MIA SCS	TORINO	TO	TerraMia-SVito
2	SOC. COOP. SOCIALE GRUPPO ARCO ARL ONLUS	SOC. COOP. SOCIALE GRUPPO ARCO SCS ONLUS	TORINO	TO	GruppoArco
3	ACCOGLIENZA RESIDENZIALE	SOC. COOP. SOCIALE CENTRO TORINESE DI SOLIDARIETA'	TORINO	TO	Cts-Saccarelli
4	CENTRO CRISI RESIDENZIALE VILLA PELIZZARI	SOC. COOP. SOCIALE CENTRO TORINESE DI SOLIDARIETA'	TORINO	TO	Cts-Pelizzari
	COMUNITA' RESIDENZIALE SAINT PIERRE	SOC. COOP. SOCIALE CENTRO TORINESE DI SOLIDARIETA'	TORINO	TO	Cts-SPierre
	PASSAGGIO A NORD OVEST - COMUNITA' PER COMORBILITA'	SOC. COOP. SOCIALE CENTRO TORINESE DI SOLIDARIETA'	TORINO	TO	Cts-NordOvest
	CENTRO OSSERVAZIONE E DIAGNOSI - CENTRO CRISI	ASSOCIAZIONE GRUPPO ABELE ONLUS	TORINO	TO	Abele-COD
	CENTRO CRISI 2	ASSOCIAZIONE GRUPPO ABELE ONLUS	TORINO	TO	Abele-CC2
	ASSOCIAZIONE ARCOBALENO TERRITORIO**	ASSOCIAZIONE ARCOBALENO TERRITORIO	TORINO	TO	Arcobaleno
	GINEPRODUE CENTRO CRISI MERLINO	GINEPRODUE COOP. SOCIALE DI SOLIDARIETA' A.R.L.	TORINO	TO	Ginepro2-Merlino
	IL PELLICANO - CASA ALLOGGIO	SOC. COOP. SOCIALE CENTRO TORINESE DI SOLIDARIETA'	TORINO	TO	Il Pellicano
5	VIABELLAVENTI6	COOP.SOC. PG FRASSATI SCS ONLUS	TORINO	TO	BiellaVentit6
	COMUNITA' IL TELAIO	ASSOCIAZIONE IL TELAIO	ORBASSANO	TO	Il telaio
6	COMUNITA' RESIDENZIALE MAMME CON BAMBINI GRUGLIASCO	TERRA MIA SCS	GRUGLIASCO	TO	TerraMia-Grugliasco
	CASA ALLOGGIO GIOBBE	ASSOCIAZIONE GIOBBE	GERBIDO DI GRUGLIASCO	TO	Giobbe
6	ASSOCIAZIONE COMUNITA' APERTA ONLUS	ASSOCIAZIONE COMUNITA' APERTA ONLUS	VENARIA REALE	TO	ComAperta
7	COMUNITA' VILLA ULRICH MADRI E FIGLI	ASSOCIAZIONE GRUPPO ABELE ONLUS	SAN MAURO T.SE	TO	Abele-SMauro
	CASA DELL'EMANUELE - CASA ALLOGGIO	ASS.FIDES ONLUS	LEINI'	TO	CasaEmanuele
8	COMUNITA' DI MARENTINO - MAMME CON BAMBINI*	COOPERATIVA SOCIALE AGRICOLA TERRA MIA	MARENTINO	TO	TerraMia-Marentino
	COMUNITA' RESIDENZIALE MASCHILE IL MULINO GRANDE	TERRA MIA SCS	MONCALIERI	TO	TerraMia-MulinoG
	COMUNITA' TERAPEUTICA PER COPPIE IL MULINO PICCOLO*	COOPERATIVA SOCIALE AGRICOLA TERRA MIA	MONCALIERI	TO	TerraMia-MulinoP
	FERMATATA D'AUTOBUS ASSOCIAZIONE ONLUS	FERMATATA D'AUTOBUS ASSOCIAZIONE ONLUS	TROFARELLO	TO	Fermata-VTorino
	FERMATATA D'AUTOBUS ASSOCIAZIONE ONLUS	FERMATATA D'AUTOBUS ASSOCIAZIONE ONLUS	TROFARELLO	TO	Fermata-VFenoglio
	ASSOCIAZIONE COMUNITA' TERAPEUTICA NIKODEMO	ASSOCIAZIONE COMUNITA' TERAPEUTICA NIKODEMO	NICHELNO	TO	Nikodemo
	COMUNITA' TERAPEUTICA PROTETTA DI TIPO A IL PORTO	ASSOCIAZIONE IL PORTO ONLUS	MONCALIERI	TO	Il porto
	CASA ALLOGGIO CASCINA TARIO	ASSOCIAZIONE GRUPPO ABELE ONLUS	ANDEZENO	TO	Abele-CascTario
	ASSOCIAZIONE COMUNITA' EMMANUEL	ASSOCIAZIONE COMUNITA' EMMANUEL	CHIERI	TO	Emmanuel
	9	ASSOCIAZIONE MASTROPIETRO	ASSOCIAZIONE MASTROPIETRO E C. ONLUS	CUORGNE'	TO
COMUNITA' RESIDENZIALE		ASSOCIAZIONE MASTROPIETRO E C. ONLUS	VALPERGA C.SE	TO	MastroP-Valperga
ASSOCIAZIONE SANTA MARIA DELLA ROTONDA ONLUS		ASSOCIAZIONE SANTA MARIA DELLA ROTONDA ONLUS	AGLIE'	TO	SMaria Rotonda
L'ORIZZONTE - ACCOGLIENZA RESIDENZIALE + SEMIRESIDENZIALE		L'ORIZZONTE CSE	IVREA	TO	L'orizzonte
COMUNITA' TERAPEUTICA NOTRE DAME		SOC. COOP. SOCIALE CENTRO TORINESE DI SOLIDARIETA'	BALDISSERO CANAVESE	TO	Cts-NotreDame
10	ACCOGLIENZA RESIDENZIALE MISOBOLO*	ASSOCIAZIONE COMUNITA' TERAPEUTICA NIKODEMO	SAN GIORGIO CANAVESE	TO	Nikodemo-Misob
	CASA ALLOGGIO PANTA REI	ASSOCIAZIONE DI SOLIDARIETA' REI	CUCEGLIO	TO	PantaRei
10	GINEPRODUE	GINEPRODUE COOP. DI SOLIDARIETA' SOCIALE ONLUS	SCALENGHE	TO	Ginepro2
	COMUNITA' RESIDENZIALE CASCINA NUOVA	ASSOCIAZIONE ALISEO ONLUS	ROLETTO	TO	Aliseo-CascNuova
	COMUNITA' TERAPEUTICA CASCINA ROCHE'	PICCOLA CASA DELLA DIVINA PROVVIDENZA (COTTOLONGO)	PINEROLO	TO	Cottolengo-Rochè
	COMUNITA' TERAPEUTICA LA VERBENA	PICCOLA CASA DELLA DIVINA PROVVIDENZA	TORRE PELLICE	TO	Cottolengo-Verbena
11	CENTRO PRIMA ACCOGLIENZA LA SORGENTE	ASSOCIAZIONE DI VOLONTARIATO DR. F. PICCO - ONLUS	VERCELLI	VC	Picco-Sorgente
	CENTRO CRISI FEMMINILE AGAPE**	COOP. SOCIALE ARTI E MESTIERI ASSISTENZA	VERCELLI	VC	ArtiMest-Agape
	COMUNITA' TERAPEUTICA AISE	AISE	CAPRILE	BI	Aise
12	CASA SPERANZA	COCCINELLA COOPERATIVA SOCIALE ONLUS	BIELLA - CHIAVAZZA	BI	CasaSperanza
	COMUNITA' RESIDENZIALE TERAPEUTICA IL PUNTO	ASS. IL PUNTO ONLUS	BIOGLIO	BI	IlPunto
13	COMUNITA' TERAPEUTICA DI MONTRIGIASCO	GRUPPO ABELE DI VERBANIA ONLUS	ARONA	NO	AbeleVB-Montrigiasco
	COMUNITA' SAMUEL OPERA DON GUANELLA	ASSOCIAZIONE OPERA DON GUANELLA	CERANO	NO	DonGua-Samuel
	CASA ALLOGGIO PER AIDS SHALOM	ASSOCIAZIONE VILLA SEGU'	CASALINO	NO	Segu'-Shalom
	COMUNITA' TERAPEUTICA SEMIRESIDENZIALE VILLA CICOGNA	Coop. Soc. Onlus LA TERRA PROMESSA 2	GALLIATE	NO	TerraPro2-Cicogna
14	CASA ALLOGGIO PER AIDS "S. RICCARDO PAMPURI"	LA TERRA PROMESSA 2 Onlus Coop. Soc.	GALLIATE	NO	TerraPro2-Pampuri
	CENTRO ACCOGLIENZA RESIDENZIALE CRISALIDE	ASS. GRUPPO ABELE DI VERBANIA ONLUS	CRESSEGLIO - ARIZZANO	VB	AbeleVB-Crisalide
15	COMUNITA' LA NOGA	COOP. SOCIALE NAMASTE' S.P.A.	BOGNANCO	VB	Altern-LaNoga
	COMUNITA' TERAPEUTICA RESIDENZIALE CASA ROSA	CASA ROSA Coop. Soc. a.r.l.	TRONTANO	VB	CasaRosa
15	CENTRO CRISI SAN LORENZO	PAPA GIOVANNI XXIII Coop. Soc. arl	CARAGLIO	CN	PapaGiov-SLorenzo
	CAMPO BASE	COOPERATIVA SOCIALE IL GINEPRO	CUNEO	CN	Ginepro-CampoBase
16	CENTRO ACCOGLIENZA CASCINA MARTELLO	SOCIETA' COOPERATIVA SOCIALE CENTRO ACCOGLIENZA CASCINA MARTELLO	BRIAGLIA	CN	Plocrs-CascMartello
18	CUFRAD	CUFRAD Centro Universalistico Francescano per il Reinserimento di Amici in Difficoltà	SOMMARIVA DEL BOSCO	CN	Cufrad
	CASCINA LA VERNAZZA	COOPERATIVA SOCIALE IL GINEPRO ONLUS	ALBA	CN	Ginepro-Vernazza
	COMUNITA' RESIDENZIALE IL TAVOLETO	ALICE COOP. SOCIALE ONLUS SCRL	ALBA	CN	Alice-Tavoleto
	COMUNITA' DI DOPPIA DIAGNOSI SAN BENEDETTO	COOP. SOC. AGRICOLA TERRA MIA	SAN BENEDETTO BELBO	CN	TerraMia-SBen
	CASA RENATO FENOGLIO - CENTRO CRISI	COOPERATIVA SOCIALE IL GINEPRO ONLUS	GUARENNE	CN	Ginepro-FenoglioCC
	COMUNITA' ALICE MAMMA E BIMBI	ALICE COOP. SOCIALE ONLUS S.C.R.L.	TREZZO TINELLA	CN	Alice-Mamme
19	CENTRO RESIDENZIALE DI ACCOGLIENZA BREVE	COOPERATIVA SOC. CENTRO DI SOLIDARIETA' L'APPRODO	AZZANO D'ASTI	AT	L'approdo-AccBreve
	COMUNITA' RESIDENZIALE S. G. BATTISTA	ASSOCIAZIONE DI SOLIDARIETA' RINASCITA ONLUS	ASTI	AT	Rinasc-SGiovB
	COMUNITA' S. ROCCO	ASSOCIAZIONE LA LOPPA	SESSAME	AT	LaLoppa-SRocco
	COMUNITA' LA CORDATA	ASSOCIAZIONE LA CORDATA	FERRERE	AT	La cordata
	COMUNITA' DEL ROCCHINO*	ASSOCIAZIONE COMUNITA' DEL ROCCHINO	SEROLE	AT	Rocchino
	COMUNITA' RESIDENZIALE SAINT JACQUES*	SOC. COOP. SOC. CENTRO TORINESE DI SOLIDARIETA'	MONGARDINO	AT	Cts-SJacques
20	CENTRO DI SOLIDARIETA' L'APPRODO COOPERATIVA SOCIALE ONLUS	COOP.SOC. CENTRO DI SOLIDARIETA' L'APPRODO	ASTI	AT	L'approdo-Reinser
	COMUNITA' "G. RANGONE"	ASS. COMUNITA' S. BENEDETTO AL PORTO	FRASCARO	AL	SBenP-Rangone
21	COMUNITA' S. NICOLAIO	ASS. COMUNITA' SAN BENEDETTO AL PORTO	BERGAMASCO	AL	SBenP-SNicolaio
	COMUNITA' CASCINA ABELE	ASSOCIAZIONE GRUPPO ABELE ONLUS	MURISENGO	AL	Abele-CascAbele
21	COMUNITA' RESIDENZIALE A.S.A.D.	A.S.A.D. ONLUS	BOZZOLE	AL	Asad
	CASA CARLA MARIA	ASS. FIDES ONLUS	BORGO S. MARTINO	AL	Fides-CarlaMaria
22	CENTRO KADES	CENTRO KADES ONLUS	MELAZZO	AL	Kades
	COMUNITA' RESIDENZIALE VAL BERRINO*	ASS. COMUNITA' SAN BENEDETTO AL PORTO	PONZONE	AL	SBenP-Valberrino
	COMUNITA' N. MANDELA	ASS. COMUNITA' S. BENEDETTO AL PORTO	VISONE	AL	SBenP-Mandela

*non operativa 2005

** non ha inviato i dati

Enti ausiliari: Caratteristiche strutturali. Piemonte 2005.

Scheda STR01 - I e II parte.

ASL	Identificativo sede	capacità ricettiva	natura giuridica*	tipologia struttura**	retta (€)		Conv. Min.			
					res	semires	minori	Grazia Giust	altra utenza***	note****
1	Stranaidea	10	4	2	53,40		88,78			1
	Ellea	12	4	3		34,17				
	Abele-SVito	10	2	2	125,00				4	2
	TerraMia-Nizza	10	4	2	--					
	TerraMia-SVito	15	4	2	49,83					
2	GruppoArco	120	4	2	52,70				4	
3	Cts-Saccarelli	24	4	2	53,89			si		
4	Cts-Pelizzari	18	4	2	90,87			si		4
	Cts-SPierre	80	4	2	53,89			si		
	Cts-NordOvest	7	4	2	132,80			si		6
	Abele-COD	15	2	2	86,00					4
	Abele-CC2	11	2	2	86,00					4
	Ginepro2-Merlino	15	4	2	92,42					4
	Il Pellicano	8	4	2	132,80			si	4	2
	BiellaVenti6	10	4	2	127,00				4	6
5	Il telaio	10	2	4	--					
	TerraMia-Grugliasco	12	4	2	49,83		51,60		4	3
	Giobbe	12	2	2	127,00				4	2
6	ComAperta	15	2	2	51,82					
7	Abele-SMauro	14	2	2	51,00				4	3
	CasaEmanuele	12	3	2	127,00				4	2
8	TerraMia-MulinoG	15	4	2	--					
	Fermata-VTorino	10	2	2	103,29-159,68			si	4	
	Fermata-VFenoglio	5	2	2	113,62-154,94					
	Nikodemo	20	2	2	51,82				3-4	
	Il porto	20	2	2	175,66				2-3-4	6
	Abele-CascTario	10	2	2	125,00				4	2
	Emmanuel	15	2	2	51,00			si	3	
9	MastroP-Cuornè	15	2	4		33,53			3	
	MastroP-Valperga	10	2	2	51,82					
	SMaria Rotonda	14	2	2	51,77					
	L'orizzonte	23	2	2	51,87		33,56			
	Cts-NotreDame	45	4	2	53,89			si	3	
	PantaRei	6	2	1	125,00				4	2
10	Ginepro2	60	4	2	52,70					
	Aliseo-CascNuova	15	2	2	51,82				3	
	Cottolengo-Rochè	14	3	2	nessuna retta					
	Cottolengo-Verbena	12	3	2	nessuna retta					
11	Picco-Sorgente	15	2	2	51,97					
	Aise	24	2	2	51,00			si		
12	CasaSperanza	23	4	2	50,96					3-4
	IlPunto	30	2	2	51,82					3
13	AbeleVB-Montrigiasco	20	2	2	51,82					3
	DonGua-Samuel	30	2	2	52,65			si		3-4
	Segù-Shalom	12	2	1	129,16			si	4	2
	TerraPro2-Cicogna	8	4	4		34,87			2-3-4	
	TerraPro2-Pampuri	8	4	--	132,80				4	2
14	AbeleVB-Crisalide	15	2	2	87,38					4
	Altern-LaNoga	24	4	2	52,69				3	
	CasaRosa	30	4	2	51,82				2-3	
15	PapaGiov-SLorenzo	14	4	2	88,51			si	3	4
	Ginepro-CampoBase	20	4	2	51,00				3	
16	Plocrs-CascMartello	10	4	2-4	51,00	33,00		--	3	
18	Cufrad	148	2	2	51,82					3-4
	Ginepro-Vernazza	32	4	2	51,00			si	3	
	Alice-Tavoletto	20	4	2	52,70					
	TerraMia-SBen	15	4	2	49,83				3	6
	Ginepro-FenoglioCC	15	4	2	86,00				3	4
	Alice-Mamme	22	4	2	53,89		73,63		4	3
19	L'approdo-AccBreve	14	4	2	51,00					3
	Rinasc-SGiovB	15	2	2	51,82					
	LaLoppa-SRocco	15	2	2	51,00			si	3	
	La cordata	20	2	1	nessuna retta					3
	L'approdo-Reinser	8	4	2	51,00					3
20	SBenP-Rangone	15	2	2	51,82					3
	SBenP-SNicolao	15	2	2	51,82					3
21	Abele-CascAbele	24	2	2	51,00					4
	Asad	12	2	2	51,00					3
	Fides-CarlaMaria	20	2	2	129,00					4
22	Kades	30	2	2	51,00					3-4
	SBenP-Mandela	15	2	2	51,82					3

* natura giuridica: 1=fondazione 2= associazione 3=ente morale 4=cooperativa 5=altro

**tipologia struttura: 1= res pedagogico-riabilitativa 2= res terapeutico-riab. 3=semires ped-riab 4=semires terap-riab

*** altra utenza: 1=handicappati 2= disagio psichico 3=alcolisti 4=altro

****note: 1= minori td 2= casa alloggio AIDS 3= mamma e bambino 4= centro crisi 5= coppie 6= td con disagio psichico

-- = dato non pervenuto

Tipologia delle attività principali per Ente ausiliario. Piemonte 2005. Scheda STR01 - III parte.

ASL	Identificativo sede	ATTIVITA'																
		psicoterapia individuale	psicoterapia familiare	psicoterapia di gruppo	colloqui	sostegno famiglie	assistenza carcere	gruppi auto-aluto	sport	cultura	recupero scolastico	formazione profess	att lav commercio	att lab artigiani	att lab artistici	att lab industriali	att lab agricoli	altre attività lavorative
1	Stranaidea	X			X	X		X	X	X	X	X						X
	Ellea	X		X	X		X	X	X	X								X
	Abele-SVito	X		X	X	X		X	X	X	X						X	
	TerraMia-Nizza	X			X			X						X				
	TerraMia-SVito	X		X	X													
2	GruppoArco		X	X	X	X	X	X	X	X								
3	Cts-Saccarelli				X	X	X	X	X	X								
4	Cts-Pellizzari				X			X										
	Cts-SPierre				X	X	X	X	X	X	X							
	Cts-NordOvest	X	X	X	X	X	X	X	X	X	X							
	Abele-COD			X	X	X		X	X	X				X				
	Abele-CC2			X	X	X			X	X				X				
	Ginepro2-Merlino	X		X	X	X			X	X								
	Il Pellicano			X	X	X		X	X	X		X						X
BiellaVenti6	X	X	X	X	X	X	X	X	X	X								
5	Il telaio			X	X	X		X	X	X				X	X			
	TerraMia-Grugliasco	X		X	X					X								X
6	ComAperta	X			X			X			X							X
7	Abele-SMauro	X		X	X	X		X		X	X	X		X	X			
	CasaEmanuele	X			X				X	X								X
8	TerraMia-MulinoG	X	X	X	X	X		X										X
	Fermata-VTorino	X	X	X	X	X	X	X		X	X							X
	Fermata-VFenoglio	X	X	X	X	X	X	X		X	X							X
	Nikodemmo	X	X	X	X	X			X	X	X							X
	Il porto	X	X	X	X	X			X	X	X			X	X			X
	Abele-CascTario				X			X	X	X	X	X		X				X
	Emmanuel				X	X			X	X				X				X
9	MastroP-Cuognè				X	X	X	X	X	X	X	X		X	X			
	MastroP-Valperga				X	X	X	X	X	X	X	X		X	X			X
	SMaria Rotonda	X			X	X	X			X		X						X
	L'orizzonte	X		X	X	X	X	X	X	X								X
	Cts-NotreDame	X	X	X	X	X		X	X	X	X							
PantaRei	X		X	X				X	X				X					
10	Ginepro2	X		X	X	X	X	X	X	X								
	Aliseo-CascNuova			X	X	X		X	X	X	X			X	X			X
	Cottolengo-Rochè	X	X	X	X	X		X	X	X				X	X			X
	Cottolengo-Verbena	X	X	X	X	X		X	X	X				X				X
11	Picco-Sorgente	X		X	X	X		X	X	X								
	Aise	X		X	X	X	X		X									
12	CasaSperanza	X			X	X		X	X	X				X		X		X
	IlPunto	X		X	X				X	X	X							
13	AbeleVB-Montrigiasco				X	X		X	X	X								X
	DonGua-Samuel	X	X	X	X	X		X	X	X				X	X			X
	Segù-Shalom			X	X	X		X	X	X	X							X
	TerraPro2-Cicogna	X			X	X		X	X	X				X	X			X
	TerraPro2-Pampuri	X			X	X		X	X	X					X			X
14	AbeleVB-Crisalide			X	X			X	X									X
	Altern-LaNoga	X		X	X			X	X	X	X							X
	CasaRosa	X		X	X			X	X	X	X							X
15	PapaGiov-SLorenzo	X	X	X	X	X		X	X					X				
	Ginepro-CampoBase	X		X	X			X	X	X	X	X		X	X			X
16	Plocrs-CascMartello				X	X		X	X	X						X		X
18	Cufrad	X	X	X	X	X		X	X	X								X
	Ginepro-Vernazza	X		X	X	X	X	X	X	X	X			X	X			X
	Alice-Tavoletto	X	X	X	X	X		X	X	X	X			X				X
	TerraMia-SBen	X		X	X	X	X	X	X	X	X			X				X
	Ginepro-FenoglioCC	X			X			X	X	X								X
Alice-Mamme			X	X									X				X	
19	L'approdo-AccBreve				X	X		X	X	X								X
	Rinasc-SGiovB			X	X		X	X	X	X								X
	LaLoppa-SRocco	X	X	X	X	X		X	X	X								X
	La cordata	X	X	X	X	X		X	X	X				X				
L'approdo-Reinser				X	X		X	X	X									X
20	SBenP-Rangone	X		X	X	X		X	X	X					X			X
	SBenP-SNicolao	X		X	X	X		X	X	X								X
21	Abele-CascAbele	X	X	X		X	X	X	X	X	X			X	X			X
	Asad	X	X		X	X		X			X							X
	Fides-CarlaMaria			X	X			X	X									X
22	Kades				X	X	X	X	X	X								X
	SBenP-Mandela	X		X	X		X	X	X	X	X			X				X

Enti ausiliari: capacità ricettiva, operatori, utenti, indici di occupazione e di rotazione, rapporto operatori/posti. Piemonte 2005. Scheda STR01 - I, II e III parte.

ASL	Identificativo sede	capacità ricettiva	operatori tempo pieno	operatori tempo parziale	passaggi totali	nuovi utenti	utenti in carico al 31 dic.	post / operatori tempo pieno	indice rotazione	utenti 31dic/ operatori tempo pieno	indice occupazione
1	Stranaidea	10	7	0	13	8	9	1,4	1,3	1,3	0,9
	Ellea	12	4	2	12	4	8	3,0	1,0	2,0	0,7
	Abele-SVito	10	7	14	15	7	8	1,4	1,5	1,1	0,8
	TerraMia-Nizza	10	3	1	20	1	10	3,3	2,0	3,3	1,0
	TerraMia-SVito	15	3	2	22	9	10	5,0	1,5	3,3	0,7
2	GruppoArco	120	25	5	111	62	62	4,8	0,9	2,5	0,5
3	Cts-Saccarelli	24	7	4	44	9	24	3,4	1,8	3,4	1,0
4	Cts-Pellizzari	18	7	16	172	85	14	2,6	9,6	2,0	0,8
	Cts-SPierre	80	8	8	64	29	31	10,0	0,8	3,9	0,4
	Cts-NordOvest	7	8	12	15	7	5	0,9	2,1	0,6	0,7
	Abele-COD	15	8	15	71	66	8	1,9	4,7	1,0	0,5
	Abele-CC2	11	6	14	12	5	0	1,8	1,1	--	--
	Ginepro2-Merlino	15	6	5	77	77	8	2,5	5,1	1,3	0,5
	Il Pellicano	8	5	4	13	4	8	1,6	1,6	1,6	1,0
	BiellaVenti6	10	7	6	20	16	7	1,4	2,0	1,0	0,7
5	Il telaio	10	3	6	33	24	0	3,3	3,3	--	--
	TerraMia-Grugliasco	12	8	0	21	9	10	1,5	1,8	1,3	0,8
	Giobbe	12	9	5	12	3	10	1,3	1,0	1,1	0,8
6	ComAperta	15	4	8	29	16	15	3,8	1,9	3,8	1,0
7	Abele-SMauro	14	10	17	12	4	8	1,4	0,9	0,8	0,6
	CasaEmanuele	12	9	12	11	2	9	1,3	0,9	1,0	0,8
	TerraMia-MulinoG	15	2	4	21	12	10	7,5	1,4	5,0	0,7
	Fermata-VTorino	10	18	11	18	5	10	0,6	1,8	0,6	1,0
	Fermata-VFenoglio	5	9	1	6	0	5	0,6	1,2	0,6	1,0
	Nikodemo	20	11	17	35	16	15	1,8	1,8	1,4	0,8
	Il porto	20	20	16	37	15	11	1,0	1,9	0,6	0,6
	Abele-CascTario	10	8	9	17	7	10	1,3	1,7	1,3	1,0
	Emmanuel	15	5	1	7	7	5	3,0	0,5	1,0	0,3
9	MastroP-Cuornè	15	4	4	14	4	10	3,8	0,9	2,5	0,7
	MastroP-Valperga	10	4	13	17	5	10	2,5	1,7	2,5	1,0
	SMaria Rotonda	14	6	6	34	22	8	2,3	2,4	1,3	0,6
	L'orizzonte	23	4	4	34	13	23	5,8	1,5	5,8	1,0
	Cts-NotreDame	45	6	0	58	35	28	7,5	1,3	4,7	0,6
	PantaRei	6	9	13	6	2	0	0,7	1,0	--	--
10	Ginepro2	60	17	20	102	50	63	3,5	1,7	3,7	1,1
	Aliseo-CascNuova	15	6	14	30	18	12	2,5	2,0	2,0	0,8
	Cottolengo-Rochè	14	3	4	15	4	9	4,7	1,1	3,0	0,6
	Cottolengo-Verbena	12	3	3	15	9	6	4,0	1,3	2,0	0,5
11	Picco-Sorgente	15	4	5	38	31	4	3,8	2,5	1,0	0,3
	Aise	24	9	2	60	35	20	2,7	2,5	2,2	0,8
12	CasaSperanza	23	6	4	23	12	16	3,8	1,0	2,7	0,7
	IlPunto	30	11	0	57	20	19	2,7	1,9	1,7	0,6
13	AbeleVB-Montrigiasco	20	5	23	38	23	19	4,0	1,9	3,8	1,0
	DonGua-Samuel	30	5	9	18	12	7	6,0	0,6	1,4	0,2
	Segù-Shalom	12	8	35	21	8	11	1,5	1,8	1,4	0,9
	TerraPro2-Cicogna	8	1	2	1	1	0	8,0	0,1	--	--
	TerraPro2-Pampuri	8	5	9	20	12	8	1,6	2,5	1,6	1,0
14	AbeleVB-Crisalide	15	7	7	75	60	16	2,1	5,0	2,3	1,1
	Altern-LaNoga	24	7	0	25	9	12	3,4	1,0	1,7	0,5
	CasaRosa	30	6	0	39	26	15	5,0	1,3	2,5	0,5
15	PapaGiov-SLorenzo	14	3	5	27	20	1	4,7	1,9	0,3	0,1
	Ginepro-CampoBase	20	6	2	45	32	19	3,3	2,3	3,2	1,0
16	Plocrs-CascMartello	10	11	3	25	17	12	0,9	2,5	1,1	1,2
18	Cufrad	148	49	12	205	117	131	3,0	1,4	2,7	0,9
	Ginepro-Vernazza	32	11	5	52	26	33	2,9	1,6	3,0	1,0
	Alice-Tavoletto	20	7	1	30	17	16	2,9	1,5	2,3	0,8
	TerraMia-SBen	15	5	8	21	28	5	3,0	1,4	1,0	0,3
	Ginepro-FenoglioCC	15	8	3	26	18	0	1,9	1,7	--	--
	Alice-Mamme	22	6	6	11	4	9	3,7	0,5	1,5	0,4
19	L'approdo-AccBreve	14	7	1	54	14	12	2,0	3,9	1,7	0,9
	Rinasc-SGiovB	15	5	8	30	13	14	3,0	2,0	2,8	0,9
	LaLoppa-SRocco	15	3	2	29	15	9	5,0	1,9	3,0	0,6
	La cordata	20	3	11	32	14	18	6,7	1,6	6,0	0,9
	L'approdo-Reinser	8	6	1	19	6	6	1,3	2,4	1,0	0,8
20	SBenP-Rangone	15	2	2	31	14	10	7,5	2,1	5,0	0,7
	SBenP-SNicolao	15	3	1	27	12	9	5,0	1,8	3,0	0,6
21	Abele-CascAbele	24	7	2	29	15	20	3,4	1,2	2,9	0,8
	Asad	12	8	0	26	25	10	1,5	2,2	1,3	0,8
	Fides-CarlaMaria	20	15	5	23	5	15	1,3	1,2	1,0	0,8
22	Kades	30	10	2	61	28	20	3,0	2,0	2,0	0,7
	SBenP-Mandela	15	3	2	30	14	16	5,0	2,0	5,3	1,1
	Totale Piemonte	1487	541	474	2513	1374	1031	2,7	1,7	1,9	0,7

Comunità Pubbliche. Piemonte 2005.

Scheda STR01 - I, II e III parte.

Elenco. Scheda STR01 - I parte.

ASL	Sede operativa	Sede legale	Comune	Prov	Identificativo sede
5	COMUNITA' TERAPEUTICA RESIDENZIALE LUCIGNOLO & CO	ASL 5 - DIPARTIMENTO PATOLOGIA DELLE DIPENDENZE	RIVOLI	TO	Lucignolo
	CENTRO DIURNO ALTROVE, VERSO L'INDIPENDENZA	ASL 5 - DIPARTIMENTO DELLE DIPENDENZE	GRUGLIASCO	TO	Altrove
	COMUNITA' TERAPEUTICA SERALE BAOBAB	ASL 5 - DIPARTIMENTO PATOLOGIA DELLE DIPENDENZE	BEINASCO	TO	Baobab
7	CENTRO CRISI PARAPIGLIA	AZIENDA SANITARIA LOCALE 7	LEINI'	TO	Parapiglia
20	CENTRO DIURNO	ASL 20 SERT	ALESSANDRIA	AL	CentroDiurno

Caratteristiche strutturali. Scheda STR01 - I e II parte.

ASL	Identificativo sede	capacità ricettiva	tipologia struttura*	retta (€)		Conv. Min. Grazia Giust	altra utenza**	note***
				res	semires			
5	Lucignolo	17	2	54,00			3-4	
	Altrove	13	4					
	Baobab	10	4					
7	Parapiglia	12	2	92,96			3	4
2	CentroDiurno	30	4				3-4	

*tipologia struttura: 1= res pedagogico-riabilitativa 2= res terapeutico-riab. 3=semires ped-riab 4=semires terap-riab

** altra utenza: 1=handicappati 2= disagio psichico 3=alcolisti 4=altro

***note: 1= minori td 2= casa alloggio AIDS 3= mamma e bambino 4= centro crisi 5= coppie 6= td con disagio psichico

Tipologia delle attività principali. Scheda STR01 - III parte.

ASL	Identificativo sede	ATTIVITA'																
		psicoterapia individuale	psicoterapia familiare	psicoterapia di gruppo	colloqui	sostegno famiglie	assistenza carcere	gruppi auto-aluto	sport	cultura	recupero scolastico	formazione profess	att lav commercio	att lab artigiani	att lab artistici	att lab industriali	att lab agricoli	altre attività lavorative
5	Lucignolo	X			X	X		X	X						X		X	
	Altrove			X	X				X	X					X		X	
	Baobab	X		X	X	X			X	X								
7	Parapiglia	X			X	X		X	X	X				X				
20	CentroDiurno				X				X	X								

Comunità Pubbliche. Piemonte 2005.

Scheda STR01 - I, II e III parte.

Distribuzione personale per tipo di rapporto e per struttura. Scheda STR01 - II parte. (legenda: pi: tempo pieno; pa: tempo parziale; ex: ex-tossicodipendenti)

ASL	Identificativo sede	responsabile		medici		psicologi		sociologi		assistenti sociale		infermieri		educatori professionali		maestri artigiani		operatori di comunità		altro		totale	totale ex
		dipendente	convenzionati	dipendente	dipendente	convenzionati	convenzionati	dipendente	dipendente	dipendente	convenzionati	dipendente	dipendente	dipendente	convenzionati	convenzionati	convenzionati	convenzionati	convenzionati	volontario	ex		
		pa	pi	pa	pa	pa	pi	pa	pi	pa	pa	pi	pa	pi	pa	pi	pa	ex	pa	pi	ex		
5	Lucignolo	1			1	1						1	2	3	6		1			5	5	21	5
	Altrove	1			1	1		2			1	2								3		11	
	Baobab				1	2		3		1					2		1	1	1			11	1
7	Parapiglia	1	1		1	1	3		1		2			3								13	
	CentroDiurno				1			1							2	1			4	1		10	
Totale Piemonte		3	1	1	4	5	3	6	1	1	4	4	3	9	4	2	1	1	13	1	5	66	6

Capacità ricettiva, operatori, utenti, indici di occupazione e di rotazione, rapporto operatori/posti. Scheda STR01 - I, II e III parte.

ASL	Identificativo sede	capacità ricettiva	operatori tempo pieno	operatori tempo parziale	passaggi totali	nuovi utenti	utenti in carico al 31 dic.	post / operatori tempo pieno	indice rotazione	utenti 31dic/ operatori tempo pieno	indice occupazione
5	Lucignolo	17	8	13	25	14	12	2,1	1,5	1,5	0,7
	Altrove	13	2	9	46	37	6	6,5	3,5	3,0	0,5
	Baobab	10	0	11	19	12	9	--	1,9	--	0,9
7	Parapiglia	12	8	5	66	60	6	2	5,5	0,8	0,5
	CentroDiurno	30	1	9	65	49	17	30	2,2	17,0	0,6
Totale Piemonte		82	19	47	221	172	50	4,3	2,7	2,6	0,6

-- = dato non pervenuto o indice non calcolabile

MATERIALI E METODI

Materiali e metodi

I dati presentati in questo bollettino sono tratti:

1. per i soggetti dipendenti da sostanze e comportamenti:
 - dalle schede SEM01 (del 15 giugno per gli anni dal 1992 al 2004, del 15 giugno e del 15 dicembre per il 2005), il numero degli utenti in trattamento e la loro distribuzione nelle diverse tipologie di trattamento alla data di rilevazione;
 - dalle schede TSS01 per gli anni dal 1991 al 1997, il numero degli utenti in trattamento e la loro distribuzione per fasce di età;
 - dalle schede ANN01 per gli anni dal 1998 al 2005, il numero degli utenti in trattamento e la loro distribuzione per fasce di età;
 - dalle schede ANN02 per il 2005, la distribuzione degli utenti per sostanza di abuso;
 - dalle schede ANN03 per gli anni dal 1999 al 2005, la distribuzione degli utenti nelle diverse tipologie di trattamento nell'intero anno solare;
 - dalle schede ANN04 per il 2005, la distribuzione degli utenti per effettuazione test e stato sierologico per l'infezione da HIV;
 - dalle schede ANN05 per il 2005, la distribuzione degli utenti per effettuazione test, stato sierologico e vaccinale per l'infezione da HBV;
 - dalle schede ANN06 per il 2005, la distribuzione degli utenti per effettuazione test e stato sierologico per l'infezione da HCV;
2. per i soggetti alcolodipendenti:
 - dalle schede ALC03 per gli anni dal 1996 al 2005, il numero degli utenti in trattamento e la loro distribuzione per fasce di età;
 - dalle schede ALC06 per gli anni dal 1996 al 2005, la distribuzione degli utenti nelle diverse tipologie di trattamento nell'intero anno solare;
3. per il personale dei SerT e dei GLA:
 - dalle schede SER02 per gli anni dal 1991 al 2005, le caratteristiche del personale assegnato al SerT;
 - dalle schede ALC02 per gli anni 2003 e 2005, le caratteristiche del personale impegnato nel trattamento dei soggetti alcolodipendenti;
4. per gli enti ausiliari e le comunità pubbliche:
 - dalle schede STR01 - parte I per gli anni dal 2000 al 2005 la capacità ricettiva; per l'anno 2005 le rette, la natura giuridica, la tipologia di struttura;
 - dalle schede STR01 – parte II per l'anno 2005, la convenzione con il Ministero di Grazia e Giustizia e le caratteristiche del personale operante nelle strutture;
 - dalle schede STR01 – parte III per gli anni dal 2000 al 2005, il numero di utenti in trattamento al 31 dicembre e i passaggi totali; per l'anno 2005 il numero di utenti nuovi e le attività;

le schede dei punti da 1 a 4 sono state predisposte dal Ministero della Salute e compilate dai SerT e dai GLA piemontesi con periodicità semestrale (schede SEM) e annuale (schede TSS, ANN, SER e ALC) e dagli enti ausiliari (schede STR01) con periodicità annuale;
5. per i dati di mortalità:
 - dai dati ISTAT elaborati dall'ISS sulla mortalità per gli anni 1980-2002, codici ICD IX 304 [1];
 - dai dati del Ministero dell'Interno per gli anni 2003-2005 [2, 3, 4];
6. per i dati sui ricoveri per dipendenza e abuso di alcol (ICD IX 303, 305.0, 790.3) e per patologie alcol correlate (ICD IX 291, 571.0-571.3, 425.5): dall'archivio Schede di Dimissione Ospedaliera (SDO) dei soggetti residenti in Piemonte. Sono stati utilizzati i primi ricoveri affinché ogni soggetto venga contato una sola volta.

Per quanto riguarda gli utenti dipendenti da sostanze e comportamenti:

- le sedi di Gattinara e Borgosesia dell'ASL 11 e l'ASL 17 hanno trasmesso i dati in forma aggregata;
- le ASL 1, 3 e 4 non hanno inviato l'informazione relativa alla sostanza di abuso secondaria;
- l'ASL 4 non ha inviato i dati relativi al personale e allo stato sierologico per HIV, HBV e HCV;
- l'ASL 20 ha inviato i dati di una nuova sede denominata CARCERE: i dati sono stati riportati nelle tabelle, ma non sono stati utilizzati per i grafici e le tabelle di sintesi (pagg. 8-13) in quanto potenzialmente già conteggiati in altri servizi poiché non sono stati trattati in base alla

residenza. Per lo stesso motivo nei dati relativi al totale regione tutte le percentuali e i tassi sono stati calcolati escludendo dal conteggio i dati relativi a questa sede.

Per quanto riguarda gli utenti alcoldipendenti:

- l'ASL 4, le sedi di Gattinara e Borgosesia dell'ASL 11 e le ASL 16 e 17 hanno trasmesso i dati in forma aggregata;

Per quanto riguarda gli enti ausiliari e le comunità pubbliche:

- la struttura "Associazione Arcobaleno Territorio" dell'associazione con lo stesso nome e il "Centro crisi femminile Agape" della "Coop. sociale arti e mestieri assistenza" non hanno trasmesso le schede.

I grafici nelle pagg. da 8 a 10 e da 34 a 36 e le tabelle nelle pagg. 15 e 16 e da 18 a 27, da 42 a 47, da 53 a 55 e da 60 a 67 presentano i numeri assoluti e le informazioni come riportati nelle schede.

La stima delle età medie (grafici alle pagg. 11-13), è effettuata a partire dai dati aggregati in classi quinquennali, assegnando a tutti i pazienti di ogni singola classe l'età corrispondente al punto centrale di quella fascia (es.: classe 15-19: 17 anni per tutti i pazienti). Vengono quindi sommate tutte le età dei singoli soggetti e divise per il totale degli utenti. Analogamente si è proceduto per gli utenti alcoldipendenti utilizzando le classi decennali (grafico a pag. 37)

La percentuale di uso primario della tabella a pag. 13 (Utilizzo di sostanze) è stata calcolata sul totale dei soggetti per i quali è presente l'informazione (n = 14383). La percentuale di soggetti con uso secondario è calcolata sui 9364 utenti, per i quali è presente l'informazione poiché le ASL 1, 2, 3 e 4 di Torino non hanno inviato i dati sulla sostanza secondaria di abuso. La proporzione di utilizzo per via endovenosa è calcolata sul numero di utenti con uso primario della sostanza corrispondente. Le percentuali relative al consumo secondario nel 1999 pubblicate nel Bollettino OED 2000 [5] per errore furono calcolate sul totale dei pazienti con consumo secondario. Per questa ragione le percentuali di consumo secondario del 1999 non vanno confrontate con quelle degli anni successivi.

I dati riportati dalle schede SEM01 in relazione ai trattamenti erano spesso incongruenti, seppure per piccoli numeri. Per permettere il calcolo di percentuali comparabili, il grafico a pag. 14 (Andamento temporale dei trattamenti) presenta, per il Piemonte e fino all'anno 2000, le percentuali ricalcolate secondo il seguente schema: laddove il numero totale di trattamenti superava il numero di utenti trattati si è ridotto il numero di trattamenti esclusivamente psicosociali per riportare le percentuali di trattamenti a 100, nell'ipotesi che, essendo questi spesso associati a trattamenti farmacologici, fosse il computo dei trattamenti solo psicosociali a determinare l'eccesso del numero di trattamenti rispetto a quello degli utenti. Quando il numero totale di trattamenti era invece inferiore a quello degli utenti si è eseguita l'operazione inversa, aggiungendo trattamenti solo psicosociali per riportare la percentuale a 100. Per i trattamenti farmacologici si sono accorpate le voci secondo lo schema seguente:

1. metadone medio-lungo termine. Comprende le dizioni: metadone integrato protratto (1992-1997), metadone medio termine e metadone lungo termine (1998-2005);
2. metadone breve termine. Comprende: metadone integrato a breve termine (1992-1997) e metadone breve termine (1998-2005);
3. altri farmaci. Comprende: farmacologico non sostitutivo integrato e non integrato (1992-1997), naltrexone, clonidina e altri farmaci non sostitutivi (1998-2005);
4. buprenorfina. Comprende buprenorfina breve termine, buprenorfina medio termine e buprenorfina lungo termine.

I grafici alle pagg. 16-18 (Distribuzione test e stato sierologico per l'infezione da HIV, HBV e HCV), 39 (Distribuzione dei trattamenti) e 40 (Andamento temporale dei trattamenti) presentano le percentuali ottenute dai dati come inviati dai SerT. Nei grafici alle pagg. 39-40 e nelle tabelle alle pagg. 27 e 47 (Distribuzione trattamenti per SerT) la somma delle percentuali può essere superiore a 100, poiché la rilevazione ministeriale prevede che un paziente possa essere assegnato a più di un trattamento nel corso dell'anno. Per la tabella a pag. 47, in particolare, nel caso della voce psicoterapia, ottenuta aggregando le due voci psicoterapia individuale e psicoterapia di gruppo e familiare, la percentuale di questa voce può, da sola, superare il 100% in quanto lo stesso utente può essere classificato in ambedue le categorie. Per la tabella a pag. 27 è da segnalare che: l'ASL 4 ha inviato i trattati per buprenorfina (n=21 sede Ghedini, n=13 sede Vercelli) non disaggregati nelle categorie previste dal decreto e pertanto non è stato possibile includerli nelle celle specifiche della tabella mentre sono inclusi nel totale trattamenti; le ASL 12 (sede Biella, n=7), 15 (sede Dronero, n=1), 22 (sede Ovada, n=6) non hanno inviato i trattamenti per alcuni dei soggetti dichiarati in carico

nell'anno. Per la tabella a pag. 47 è da segnalare che il SerT di Borgomanero (ASL 13) e quello di Alessandria (ASL 20) presentano per alcune tipologie un numero di soggetti in trattamento superiore a quelli dichiarati in carico.

I tassi standardizzati (espressi come numero di utenti ogni 100.000 abitanti) delle tabelle alle pagg. 18-20 (Distribuzione utenti tossicodipendenti per SerT) e alle pagg. 42-44 (Distribuzione utenti alcolodipendenti per SerT) sono calcolati utilizzando come popolazione di riferimento quella residente nella zona analizzata (singola sede, singola ASL, Regione Piemonte) nell'anno 2000. Per i motivi descritti nel Primo Rapporto 1998 [6], le classi di età poste a denominatore per il calcolo dei tassi delle tabelle alle pagg. 18-20 sono le seguenti: 15-19, 20-24, 25-29, 30-34, 35-39, 39-54 e dal numeratore sono stati esclusi gli utenti SerT di età inferiore ai 15 anni. Nelle tabelle alle pagg. 42-44 i tassi standardizzati sono invece calcolati ponendo a numeratore e a denominatore tutte le classi di età decennali descritte entro l'intervallo 0-99.

I tassi grezzi della tabella a pag. 23 (Distribuzione utenti tossicodipendenti per sostanza primaria) sono stati calcolati utilizzando come popolazione di riferimento quella residente nella zona analizzata (singola sede, singola ASL, Regione Piemonte) nell'anno 2000 compresa tra i 15 e i 54 anni di età.

Nella sezione "decessi per overdose" (pagg. 30-32) per descrivere i decessi si sono utilizzati i dati ISTAT elaborati dall'ISS [1] estraendo il codice 304 (farmacodipendenza) dell'International Code of Diseases, 9° revisione (ICD9). I tassi standardizzati sono stati calcolati sulla popolazione mondiale usando tutte le età. Ogniqualvolta il risultato di una interrogazione (per qualsivoglia combinazione di età, anno, causa e regione) ha dato luogo ad un numero di decessi inferiori o uguali a 3, nel rispetto della legge sulla privacy (decreto legislativo 196/03), il numero di decessi è stato indicato solamente con il simbolo " ≤ 3 " e i tassi e le somme ad esso riferite saranno calcolati come se il valore suddetto fosse uguale a 3. Poiché i dati ISTAT sono aggiornati al 2002 si sono utilizzati i dati del Ministero dell'Interno per gli anni 2003-2005 [2, 3, 4]. La proporzione di utenti del Piemonte sul totale nazionale è stata calcolata usando come denominatore i totali per l'Italia riportati nelle pubblicazioni nazionali dal 1998 in poi corretti usando i dati relativi al Piemonte dell'OED che erano sistematicamente più alti di quelli utilizzati dal Ministero della Salute a causa del ritardato invio delle schede da parte di alcuni servizi.

Il grafico a pag. 41 (Andamento temporale del numero medio di trattamenti per utente) è stato ottenuto dividendo la somma delle diverse tipologie di trattamento erogate per ciascun paziente per il numero totale di pazienti in carico. Allo stesso modo si è proceduto per l'ultima colonna della tabella a pag. 47.

Nella tabella a pag. 48 (Confronto utenti SerT/residenti ricoverati) per descrivere i ricoveri, sono state selezionate le schede di dimissione ospedaliera (SDO) del periodo 1997-2003 riguardanti il primo ricovero di residenti piemontesi effettuato nell'anno presso ospedali regionali ed extra-regionali (case di cura convenzionate incluse), che riportavano nella diagnosi principale o in una delle tre diagnosi secondarie, uno dei seguenti codici dell'International Code of Diseases, 9° revisione (ICD9), ascrivibili a patologie specificamente alcol-correlate: 1) patologie organiche: 291 (sindromi psicotiche indotte da alcol); 571.0-571.3 (steatosi, epatite, cirrosi alcolica); 425.5 (cardiomiopatia alcolica); 2) dipendenza e abuso di alcol: 303 (sindrome di dipendenza da alcol); 305.0 (abuso di alcol); 790.3 (alcolemia elevata); questi codici vengono spesso utilizzati in occasione di terapie di disintossicazione effettuate durante il ricovero [7]. Utilizzando l'informazione contenuta nelle schede ALC06 è stata stimata la proporzione di utenti in carico ai servizi che hanno avuto nello stesso anno almeno un ricovero ospedaliero.

Il grafico a pag. 52 (Andamento temporale) è stato ottenuto dividendo il numero totale di pazienti in carico per il numero di operatori. Nel totale operatori non sono inclusi quelli raggruppati sotto le categorie "amministrativi" ed "altro" e, per l'alcolodipendenza, quelli "parzialmente addetti", ritenendoli già conteggiati nel personale SerT. Nel numero totale di pazienti in carico sono conteggiati, dal 1991 al 1995 solo gli utenti tossicodipendenti, dal 1996 anche gli utenti alcolodipendenti. Dal 1991 al 2002 sono conteggiati solo gli operatori addetti al trattamento della tossicodipendenza. Dal 2003 sono presenti anche gli operatori addetti al trattamento della alcolodipendenza. Analogamente si è proceduto per le colonne operatori e rapporto utente/operatore della tabella a pag. 55 (Utenti tossicodipendenti, alcolodipendenti, totali, personale e rapporto utenti/operatore per SerT). Nelle colonne operatori di ruolo e rapporto utente/operatore di ruolo della medesima tabella sono stati conteggiati esclusivamente gli operatori di ruolo già inclusi nella colonna operatori.

Nelle tabelle alle pagg. 53-54 (Distribuzione personale per tipo di rapporto e per SerT) sotto la voce "altro" sono state unificate le diverse tipologie professionali riportate da ogni singolo SerT al di fuori delle categorie predefinite. Si riportano le voci elencate:

- per la tossicodipendenza (SER02): al. tecnico, as. san., ass. dom., direttore, direttore DPD, infermiera coord. dipartimentale, O.S.S., formatori;
- per l'alcoldipendenza (ALC02): assistente sanitaria, consulente, infermiera coord dip, medico in consulenza ASL, O.S.S, operatori CAT, volontari, psicologo in consulenza ASL, convenzionata.

Le categorie "esclusivamente addetti al SerT" e "parzialmente addetti al SerT" presenti nella scheda SER02 sono state unificate nella categoria "di ruolo". Nella categoria "di cui parzialmente addetti al SerT" è riportato il numero degli operatori di ruolo, già inclusi nella colonna precedente, che impiegano presso il SerT solo una parte del proprio tempo di lavoro. La distinzione "di ruolo" e "convenzionato" non è presente nel modello ALC02 per l'alcologia.

L'indice di occupazione riportato nel grafico a pag. 59 (Andamento temporale degli indici di occupazione e di rotazione) e nella tabella a pag. 67 (Enti ausiliari: capacità ricettiva, operatori, utenti, indici di occupazione e di rotazione, rapporto operatori/posti) è stato calcolato dividendo il numero di utenti presenti in struttura al 31 dicembre per la capacità ricettiva totale. L'indice di rotazione, riportato nell'altro grafico a pag. 59 e nella tabella citata, è stato calcolato dividendo il numero totale dei passaggi per la capacità ricettiva totale.

Nella tabella a pag. 60 (Elenco enti ausiliari) sono stati riportati tutti gli enti ausiliari piemontesi, segnalando con (*) le sedi che non hanno operato nel 2005 e con (**) quelle che non hanno inviato i dati. Per l'impossibilità di riportare nelle schede successive l'intera denominazione, per ogni ente è stato creato un nome identificativo dato dalla fusione delle denominazioni legale e operativa. Nelle tabelle delle pagine successive sono state riportate unicamente le strutture che hanno inviato i dati.

Nella tabella a pag. 61 (Enti ausiliari: caratteristiche strutturali) nella categoria "altra utenza" sono state riportate solo le altre tipologie di utenze che, dopo verifica, sono state identificate come diverse da quella di tossicodipendente, escludendo quindi le condizioni di comorbidità.

Nelle tabelle alle pagg. 63-65 (Distribuzione personale per tipo di rapporto e per Ente Ausiliario) per ragioni di spazio sono state eliminate le categorie che non presentavano alcun dato. Per le categorie complete vedere la voce "operatori di comunità".

Le medesime osservazioni valgono per le analoghe tabelle delle pagg. 66 e 67 riferite alle comunità pubbliche.

Nella tabella a pag. 66 è da segnalare che la "comunità di doppia diagnosi San Benedetto" ha segnalato 28 utenti nuovi a fronte di 21 soggettitrattati nell'anno: non è stato possibile ottenere una correzione del dato.

Bibliografia

1. Istituto Superiore di Sanità. Centro Nazionale di Epidemiologia, Sorveglianza e Promozione della Salute. La mortalità per causa in Italia: 1980-2002. Consultabile on line al sito <http://www.iss.it/> (ultimo accesso 17 agosto 2006)
2. Ministero del Lavoro e delle Politiche Sociali. Relazione annuale al Parlamento sullo stato delle tossicodipendenze in Italia nel 2003. Roma 2004
3. Presidenza del Consigli dei Ministri. Dipartimento Nazionale per le Politiche Antidroga (DNPA). Relazione annuale al Parlamento sullo stato delle tossicodipendenze in Italia nel 2004. Roma 2005
4. Ministero della Solidarietà Sociale. Relazione annuale al Parlamento sullo stato delle tossicodipendenze in Italia nel 2005. Roma 2006
5. Osservatorio Epidemiologico delle Dipendenze Regione Piemonte. Utenza SerT Piemonte. Bollettino 2000.
6. G. Salamina, A. Borraccino, F. Faggiano, M. Ruschena. Le tossicodipendenze in Piemonte: descrizione del fenomeno mediante l'uso di dati correnti. In: Faggiano F., Ruschena M. (a cura di). Osservatorio Epidemiologico delle Dipendenze della Regione Piemonte – Primo rapporto 1998.
7. Siliquini R, Salamina G, Ruschena M. Utilizzo delle schede di dimissione ospedaliera per la sorveglianza degli eventi sanitari legati all'uso di sostanze. In: Faggiano F, Ruschena M (a cura di). OED Piemonte – Rapporto 2000. Dal Fare al Dire 2000;2 (suppl.):13-21

Referenti Sistema Informativo (SerT).

	REFERENTE SISTEMA INFORMATIVO	DIRETTORE SERT
ASL 1	Savino DAGOSTINO 011.5662202	Paola BURRONI
ASL 1	Antonio IANNACCONI 011.5662278	
ASL 2	Concetta AMORE 011.70953725-17	Antonino MATAROZZO
ASL 3	Bruno TORTIA 011.7775728	Emanuele BIGNAMINI
ASL 4	Paolo BRACCO 011.2484508	Augusto CONSOLI
ASL 5	Rocco MERCURI 011.9551903-04-05	Paolo JARRE
ASL 5	Daniele PINI 011.9003611	Giuseppe FARO
ASL 6	Maurizio AZZALINI 011.9217556	Angela DE BERNARDIS
ASL 7	Pietro CAROSSO 011.8212511	Alberto DAMILANO
ASL 7	Giuseppina VAIRA 011.9176327	Maria Grazia MARTIN
ASL 8	Paolo DADONE 011.9719484	Paolo BARCUCCI
ASL 9	Gianluigi GASPARINI 0125.414373	Carlo ZARMATI
ASL 10	Antonio POTOSNJAK 0121.233815	Remo ANGELINO
ASL 11	Caterina MIRENGHI 0161.250097	Vittorio PETRINO
ASL 12	Paolo MIOLA 015.9899853	Michele SARTORE
ASL 13	Maria Cristina VALLONE 0321.374354	Liborio Martino CAMMARATA
ASL 14	Chiara CROSA LENZ 0324.491335	Anna Maria BUZIO
ASL 15	Sabrina GIGLIO 0171.693552	Alberto ARNAUDO

**REFERENTE SISTEMA
INFORMATIVO****DIRETTORE SERT**

ASL 16	MariaLuisa CREPALDI 0174.550857	Nadia FERRERO
ASL 17	Giancarlo SERRA 0172.21151	Silvana DUTTO
ASL 18	Anna Teresa MORGILLO 0172.420360 Franca RABINO 0173-316210	Giuseppe SACCHETTO
ASL 19	Giuseppe PAVAN 0141.392487	Maurizio RUSCHENA
ASL 20	Stefano MASSOBRIO 0131.306317	Costantino GIRARDENGO
ASL 21	Vincenzo POMILLO 0142.434951	Giorgio D'ALLIO
ASL 22	Emanuela CAVAZZA 0143.744890 Marina FONTANA 0144.777438	Costantino GIRARDENGO

Referenti Sistema Informativo (Enti Ausiliari)

Per identificare l'ente ausiliario cui corrisponde il nome abbreviato fare riferimento alla tabella a pag. 60

REFERENTE SISTEMA INFORMATIVO

ASL 1 Stranaidea Ellea Abele-SVito TerraMia-Nizza TerraMia-SVito	
ASL 2 GruppoArco	Milena DEFILE'
ASL 3 CTS-Saccarelli	
ASL 4 Cts-Pellizzari Cts-SPierre Cts-NordOvest Abele-COD Arcobaleno Ginepro2 – Merlino Il Pellicano BiellaVenti6	Sergio RESTELLI Sergio RESTELLI
ASL 5 Il telaio TerraMia-Grugliasco Giobbe	
ASL 6 ComAperta	
ASL 7 Abele-SMauro Casa Emanuele	Erica GIORDANO
ASL 8 TerraMia-Marentino TerraMia-MulinoG TerraMia-MulinoP Fermata-VTorino Fermata-VFenoglio Nikodemo Il porto Abele-CascTario Emmanuel	Werther TOLLER - Adriana Marina VIASSONE Werther TOLLER - Adriana Marina VIASSONE Dimitri TRAVAGLIO
ASL 9 MastroP-Cuorgnè MastroP-Valperga SMaria Rotonda L'orizzonte Cts-NotreDame Nikodemo-Misob PantaRei	Sandro FROSSINI
ASL 10 Gineprodue Aliseo-CascNuova Cottolengo-Rochè Cottolengo-Verbena	Marina MUTTI Giulio ANDREOLI Carlo BOVO Carlo BOVO
ASL 11 Picco-Sorgente ArtiMest-Agape Aise	Rossella FUSANO

ASL 12 Casa-Speranza IlPunto	
ASL 13 AbeleVB-Montrigiasco DonGua-Samuel Segù-Shalom TerraPro2 - Cicogna TerraPro2 - Pampuri	Susi RENESTO
ASL 14 AbeleVB-Crisalide Altern-LaNoga CasaRosa	Susi RENESTO Marina GROSSI
ASL 15 PapaGiov-SLorenzo Ginepro – Campobase	
ASL 16 Plocrs-CascMartello	
ASL 18 Cufrad Ginepro-Vernazza Ginepro-FenoglioCC Alice-Tavoleto Alice-Mamme TerraMia-SBen	Rosi BRUNO
ASL 19 L'approdo-AccBreve L'approdo-Reinser Rinasc-SGiovB LaLoppa-SRocco La cordata Rocchino Cts-SJacques	
ASL 20 SBenP-Rangone SBenP-SNicolao	
ASL 21 Abele-CascAbele Asad Fides-CarlaMaria	Gisella DORATO
ASL 22 Kades SBenP-ValBerrino SBenP-Mandela	



CONSERVATORIO