

FATTI E CIFRE SULLE DIPENDENZE DA SOSTANZE E COMPORTAMENTI IN PIEMONTE

Bollettino 2015

Informazioni derivate da:
schede ministeriali 1991-2014
SPIDI
ISTAT – Ministero dell'Interno
ESPAD
SDO

**FATTI E CIFRE SULLE DIPENDENZE DA
SOSTANZE E COMPORTAMENTI
IN PIEMONTE**

Bollettino 2015



Osservatorio Epidemiologico delle Dipendenze - Regione Piemonte

ASL TO3 – S.C. a D.U. Servizio Sovrazonale di Epidemiologia

Via Sabaudia 164

10095 – Grugliasco (TO)

Tel.: 011 40188302/304

Fax: 011 40188301

E-mail: info@oed.piemonte.it

A cura di:

Roberto Diecidue, Romeo Brambilla

Segreteria:

Laura Donati

Contributi di:

Roberta Potente, Marco Scalese, Valeria Siciliano, Loredana Fortunato, Sabrina Molinaro. Consiglio Nazionale delle Ricerche – Istituto di Fisiologia Clinica – Sezione di Epidemiologia e Ricerca sui Servizi Sanitari per la stesura della sezione su ESPAD.

Ringraziamenti

Si ringraziano il dr. Alessandro Migliardi del Servizio di Epidemiologia dell'ASL TO3 per la fondamentale consulenza nell'elaborazione statistica e il dr. Gianluca Cuomo per l'attività di data management dei dati estratti di SPIDI.

Serv. Sovraz. Epidemiologia S.C. a D.U. Reg. Piemonte c/o ASL TO3 Collegno

ISBN 978-88-95525-30-3

Stampato da Arti Grafiche Castello

Nel mese di Dicembre 2015

Scaricabile all'indirizzo <http://www.oed.piemonte.it/pubblicazioni.php#bollettini>

INDICE

PREMESSA.....	5
QUADRO DI SINTESI	7
ESPAD: CONSUMI NELLA POPOLAZIONE STUDENTESCA	11
DIPARTIMENTI PER LE DIPENDENZE (DPD): SOGGETTI TRATTATI	17
Andamento temporale	17
Genere	18
Età.....	19
Andamento temporale delle età medie.....	20
Tipologia di dipendenza.....	22
Diagnosi	23
Polidipendenza	24
Andamento temporale tipologia di dipendenza	25
HIV, HBV e HCV.....	26
Genere, età, stato civile, provincia di nascita, titolo di studio, occupazione, dove vive, con chi vive, contratto terapeutico, inviante per dipendenza.....	28
Tabelle	
Soggetti trattati per tipologia utente e sesso.....	30
Soggetti trattati per sesso ed età	32
Soggetti trattati per dipendenza e trattamento.....	38
Soggetti trattati con metadone e con buprenorfina.....	44
Soggetti trattati per stato sierologico HIV, HBV e HCV.	46
CARCERE	49
DECESSI PER OVERDOSE	53
RICOVERI PER ABUSO E DIPENDENZA DA SOSTANZE	55
Andamento temporale	55
Età.....	56
Reparto.	57
ASL e genere.....	58
Tabelle	
Ricoveri per reparto	59
Ricoveri per reparto e istituto di cura	60
DIPARTIMENTI PER LE DIPENDENZE (DPD): PERSONALE	61
Andamento temporale	61
Tabelle	
Personale per qualifica e sede operativa.....	62
Personale per qualifica, tipo di rapporto e ASL	64
Utenti, operatori e rapporto utenti/operatore per ASL ed ex ASL.....	67

ENTI ACCREDITATI E COMUNITÀ PUBBLICHE	69
Andamento temporale	69
Enti accreditati	
Elenco	71
Caratteristiche Strutturali	72
Tipologia delle attività principali	73
Personale per tipo di rapporto.....	74
Capacità ricettiva, operatori, utenti	76
Comunità Pubbliche.....	77
Elenco	77
Caratteristiche strutturali	77
Tipologia delle attività principali	77
Personale per tipo di rapporto e per struttura	78
Capacità ricettiva, operatori, utenti	78
MATERIALI E METODI	79
BIBLIOGRAFIA.....	81
REFERENTI SISTEMA INFORMATIVO	82

ELENCO DELLE ABBREVIAZIONI NEL TESTO

DPD	(Dipartimenti per le Dipendenze).
ESPAD	(European School Survey Project on Alcohol and other Drugs).
ICD-9 / ICD-10	(International Classification Diseases) –“Classificazione internazionale delle Malattie” IX edizione o X edizione.
mg	(dose in milligrammi: per i dati dei trattamenti sostitutivi con metadone e buprenorfina).
SDO	(Scheda di Dimissione Ospedaliera).
SPIDI	(Sistema Piemontese Informatizzazione Dipendenze).
tassi st.	(tassi standardizzati per 100.000 abitanti).
TSD	(Tassi Standardizzati di Mortalità per 100.000 abitanti).

PREMESSA

Come già negli anni precedenti i dati sulle dipendenze in Piemonte sono pubblicati in 3 bollettini diversi: Fatti e Cifre sulle dipendenze da sostanze e comportamenti, Fatti e Cifre sull'Alcol e Fatti e cifre sul fumo di Tabacco.

Fatti e Cifre sulle dipendenze da sostanze e comportamenti mantiene una sezione generale sugli enti ausiliari e sulle comunità pubbliche, che include anche gli ingressi per alcolismo. La sezione sul personale comprende anche tutte le informazioni relative ai servizi territoriali di alcologia, in quanto spesso gli operatori attivi nei due servizi sono i medesimi.

La disponibilità dei dati individuali ha consentito alcuni approfondimenti non presenti nelle precedenti edizioni del bollettino quali, tra gli altri, le tabelle sul dosaggio del metadone e della buprenorfina e quella sulla polidipendenza.

Come sempre, buona lettura

QUADRO DI SINTESI

Per una corretta interpretazione degli andamenti temporali è necessario tenere conto che a partire dal 2012 i dati sono individuali invece che aggregati per sede. Questo consente una maggiore precisione e uniformità nella definizione di utente trattato per dipendenza o abuso (almeno una prestazione nell'anno) e può essere in parte all'origine dello scostamento dai dati del 2010. Non sono stati utilizzati i dati del 2011 in quanto fortemente sottostimati (12.366 soggetti).

Dalla lettura del Bollettino 2015 emergono alcuni dati di particolare rilievo.

- Analizzando complessivamente i dati relativi all'utenza DPD, con l'esclusione delle sedi operanti in carcere (618 soggetti), nel 2014 si registrano 20.712 soggetti trattati: un incremento di 63 unità rispetto al dato del 2013. Stratificando per tipologia di utenza, emerge che l'aumento ha interessato solo gli utenti già in carico (1,1%, 176 soggetti), mentre tra i nuovi utenti si registra una diminuzione (-2%, -90 soggetti). Si segnala che nel 2014 manca la specificazione se nuovo utente o già in carico per 331 utenti.
- L'andamento, come già riscontrato nelle rilevazioni degli ultimi anni, non è omogeneo per sostanza primaria d'abuso. Continua, infatti, nelle ASL piemontesi la progressiva diminuzione, dal 2001, del numero d'utenti trattati per dipendenza da eroina e altri oppiacei (nel 2014 sono 8.572 in diminuzione del 2,1% rispetto al 2013 pari a 183 soggetti). La diminuzione appare particolarmente preoccupante in termini di salute pubblica in quanto inspiegabile con gli elementi in nostro possesso. Il tasso di guarigione e quello di mortalità di questa popolazione riportati nella letteratura internazionale e i dati sulla diffusione del fenomeno della dipendenza da eroina in Italia non giustificano una tale diminuzione. Si tratterebbe pertanto, in larga parte, di soggetti ancora dipendenti da eroina, ma non più in carico ai Dipartimenti per le Dipendenze (DPD). Sono in diminuzione rispetto al 2013 gli utenti in trattamento per cocaina o crack (1.417 nel 2014 e 1.489 nel 2013) e in aumento gli utenti trattati per alcol (6.436 nel 2014 e 6.295 nel 2013), quelli trattati per cannabinoidi (1.468 nel 2014 e 1.372 nel 2013), quelli trattati per gioco d'azzardo (1.283 nel 2014 e 1.228 nel 2013) e gli utenti in trattamento per tabacco (1.264 nel 2014 e 1.192 nel 2013).

Utenti con uso problematico di sostanze e comportamenti psicoattivi, incluso l'alcool, per anno di osservazione e tipologia utente. Piemonte 1991-2014. Schede ANN01 e ALC03 (1991-2010) SPIDI (2012-2014). Numero trattati nell'anno. Non sono stati conteggiati i dati degli utenti trattati nelle sedi CARCERE. Per gli anni 2012, 2013 e 2014 manca la specificazione se nuovo utente o già in carico, rispettivamente per 323, 354 e 331 utenti.

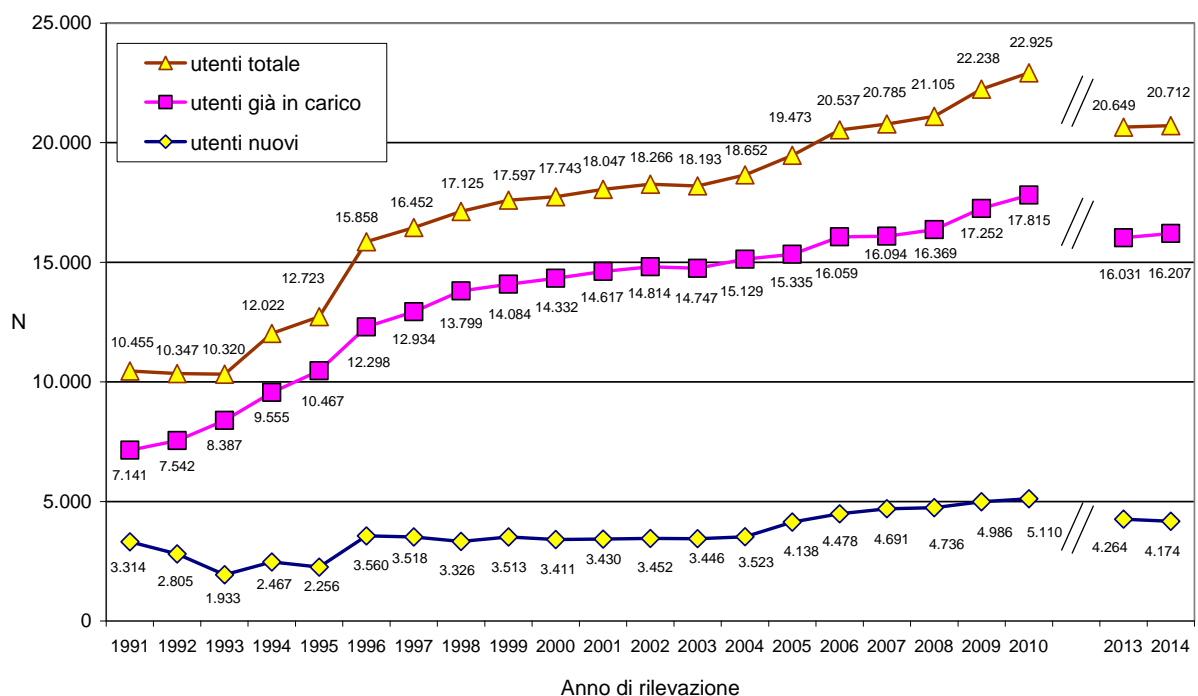

Utenti con uso problematico di sostanze e comportamenti psicoattivi per anno di osservazione e per sostanza primaria di abuso. Piemonte 1991-2014. Schede ANN02 e ALC03 (1991-2010) SPIDI (2012-2014). Numero soggetti trattati nell'anno. Non sono stati conteggiati gli utenti dell'ex ASL 2 poiché non sono stati inviati i dati del periodo 1999-2004 né gli utenti trattati nelle sedi CARCERE. Non sono disponibili i dati del 1998, 2011.

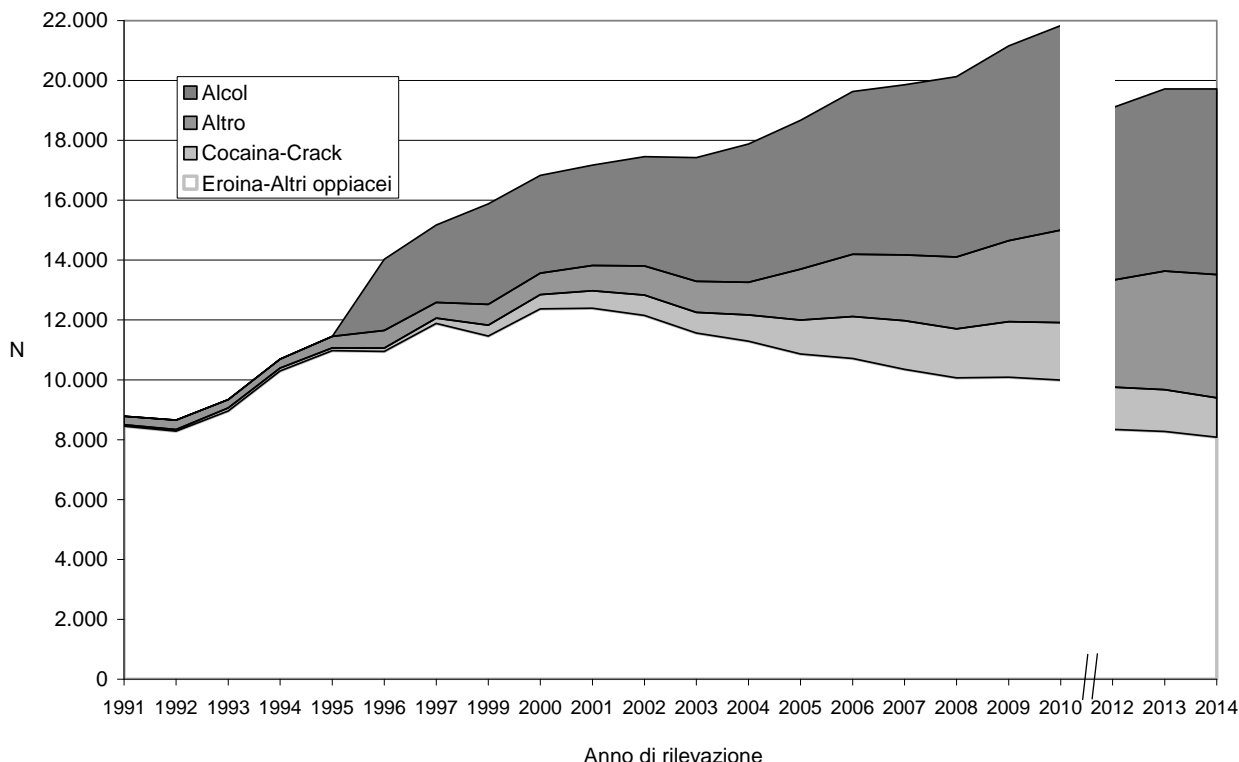

- Rispetto all'anno precedente è stabile il dato dei soggetti che usano eroina per via non endovenosa, il 51% nel 2014. Si segnala che per il 22% degli utenti con dipendenza primaria da eroina non è disponibile l'informazione relativa alla via di utilizzo della sostanza pertanto può essere presente una sottostima dell'utilizzo per via endovenosa della sostanza.

Di seguito sono sintetizzate le principali osservazioni deducibili dai dati pubblicati, organizzate secondo le sezioni della pubblicazione:

POPOLAZIONE STUDENTESCA

- Si osserva, nel periodo 2006-2014, una diminuzione della proporzione di studenti delle scuole superiori che utilizzano alcune sostanze illegali, mentre altre si mantengono stabili o aumentano. Se il consumo di cannabis durante l'anno mostra dal 2011 una tendenza all'aumento, a livello sia regionale che nazionale, è per la cocaina che dal 2007 si evidenzia un andamento decrescente, mentre andamenti altalenanti si registrano per stimolanti e allucinogeni. Per quanto riguarda il consumo di eroina, è dal 2011 che le prevalenze rimangono sostanzialmente stabili intorno all'1,1-1,2%, come registrato a livello nazionale. (pagg. 11-13).
- Nel 2014 l'11% degli studenti piemontesi di 15-19 anni ha fatto uso di farmaci psicoattivi senza prescrizione medica (per l'attenzione, per le diete, per dormire e/o rilassarsi o per regolarizzare l'umore). A differenza di quanto rilevato per le sostanze illegali, il consumo non prescritto di psicofarmaci coinvolge in particolar modo il genere femminile e tende ad aumentare con l'età. (pagg. 14-15).

UTENTI CON USO PROBLEMATICO DI SOSTANZE E COMPORTAMENTI PSICOATTIVI

- Prosegue l'aumento dell'età media sia degli utenti già in carico (nel 2014 raggiunge 41,8 anni) sia dei nuovi utenti (39 anni). Analizzando l'età media in base alla tipologia di dipendenza primaria si osserva che i soggetti più giovani sono quelli in trattamento per una dipendenza da cannabinoidi, che in media hanno 26 anni, seguono gli utenti in trattamento per cocaina o crack (36 anni) e quelli in trattamento per dipendenza da eroina e altri oppiacei (42 anni). Gli utenti con età media maggiore sono trattati per tabacco (53 anni) e gambling (48 anni). L'età media delle donne è più bassa in tutte le tipologie di dipendenza rispetto ai maschi ad eccezione del gambling dove è maggiore sia tra i nuovi utenti (53 anni vs 46 anni) sia tra gli utenti già in carico (47 anni vs 53 anni). Nei soggetti trattati per cannabinoidi non si osservano sostanziali differenze di genere nell'età media. (pagg. 20 e successiva);

- iv) continua a diminuire la proporzione di utenti in carico per eroina come sostanza primaria di abuso: nel 2014 costituisce il 59% del totale utenti. Si tratta di una diminuzione sia relativa sia assoluta: diminuisce il numero assoluto di utenti trattati per dipendenza da eroina e per cocaina (9%) mentre aumenta il numero di utenti trattati per dipendenza da tabacco (9%) e cannabinoidi (10%). Rimane stabile la proporzione di utenti trattati per dipendenza da gambling (9%). L'utilizzo della base dati su record individuale SPIDI ha permesso di misurare la proporzione di utenti in trattamento per una "polidipendenza" (in terapia oltre che per la sostanza primaria di abuso per altre sostanze/comportamenti). Dall'analisi emerge che il 27% degli utenti è in trattamento per più di una sostanza/comportamento (pagg. 22-24);
- v) nel 2014 è stato possibile stimare la dose media in mg dei trattamenti sostitutivi con metadone e buprenorfina in base ai giorni di trattamento nell'anno per ciascun utente (1-30 giorni, 31-180 giorni e più di 180 giorni), dai risultati si osserva una elevata eterogeneità tra le diverse sedi operative (pagg. 44-45)

DECESSI PER OVERDOSE

- vi) L'andamento della mortalità per overdose in Piemonte appare caratterizzato, dopo i due picchi di 157 decessi nel 1990 e di 169 nel 1996, da una progressiva e rapida diminuzione scendendo a 14 unità nel 2012, ultimo anno disponibile (pag. 53).

RICOVERI

- vii) I tassi standardizzati di ricovero per abuso e dipendenza da sostanze sono rimasti sostanzialmente stabili nel periodo 1996-2009 aumentando nei soli maschi negli anni successivi. Nel 2013 sono stati effettuati 1.747 ricoveri (1.404 primi ricoveri) per dipendenza e abuso di sostanze (pag. 55 e seguenti).

ENTI AUSILIARI E COMUNITÀ PUBBLICHE

- viii) Nel 2014 aumenta il passaggio di utenti negli enti accreditati del 3,9% (n=2.722). Tuttavia, non conteggiando i soggetti trattati nelle strutture ambulatoriali (n=598) i passaggi sono stati 2.124 (281 da fuori Piemonte), di poco superiore alla rilevazione dell'anno 2013 (32 passaggi in più). La ricettività è leggermente diminuita nel 2014 rispetto ai due anni precedenti (n=1.295). Nel 2014 viene confermato il calo dell'invio di utenti tossicodipendenti e alcolodipendenti dai Dipartimenti per le Dipendenze (DPD) presso le strutture riabilitative (pagg. 69-70).

ESPAD: CONSUMI NELLA POPOLAZIONE STUDENTESCA

Autori: Roberta Potente, Marco Scalese, Valeria Siciliano, Loredana Fortunato, Sabrina Molinaro. Consiglio Nazionale delle Ricerche – Istituto di Fisiologia Clinica – Sezione di Epidemiologia e Ricerca sui Servizi Sanitari.

Consumi di sostanze psicoattive nella regione Piemonte tra gli studenti di 15-19 anni

I dati relativi all'uso di sostanze psicoattive, nella popolazione degli studenti delle scuole superiori della regione Piemonte, sono stati estratti dallo studio ESPAD@Italia2014.

Attraverso l'auto-compilazione di un questionario cartaceo anonimo, l'indagine campionaria, a carattere nazionale, ha lo scopo di monitorare la quota di studenti di 15-19 anni che ha consumato sostanze psicoattive in determinati intervalli di tempo: nel corso della vita, dell'ultimo anno e dell'ultimo mese.

Il consumo riferito "agli ultimi 12 mesi" (prevalenza "last year") e "agli ultimi 30 giorni" (prevalenza "last month") riflettono i comportamenti più recenti e adottati allo stato attuale.

Le evidenze che emergono permettono di comprendere l'andamento del fenomeno del consumo delle sostanze e lo stile di utilizzo delle stesse per meglio indirizzare le iniziative di prevenzione sul territorio, per tale motivo sono stati utilizzati anche i dati delle rilevazioni precedenti, a partire dal 2006.

Nel presente lavoro viene utilizzata unicamente la prevalenza di uso nell'ultimo anno.

1. Consumi di sostanze psicoattive illegali

Nell'anno 2014, il 30% degli studenti piemontesi di 15-19 anni ha riferito di aver assunto una o più sostanze psicoattive illegali (cannabis, cocaina, stimolanti, allucinogeni, eroina) almeno una volta durante l'anno antecedente lo svolgimento dello studio, prevalenza che risulta superiore a quella nazionale (27%).

La cannabis è la sostanza illegale che mostra le prevalenze di consumo più consistenti: sono il 29,5% gli studenti piemontesi di 15-19 anni che hanno utilizzato la sostanza nel corso dell'ultimo anno (Figura 1). Le prevalenze regionali si riducono notevolmente quando si analizza il consumo delle altre sostanze psicoattive illegali: il 3% degli studenti piemontesi ha utilizzato nell'ultimo anno sostanze stimolanti e la medesima quota allucinogeni, mentre sono poco più del 2% quelli che almeno una volta hanno consumato cocaina e l'1% eroina.

Se il consumo di cannabis durante l'anno mostra dal 2011 una tendenza all'aumento, a livello sia regionale che nazionale, è per la cocaina che dal 2007 si evidenzia un andamento decrescente, mentre andamenti altalenanti si registrano per stimolanti e allucinogeni. Per quanto riguarda il consumo di eroina, è dal 2011 che le prevalenze rimangono sostanzialmente stabili intorno all'1,1-1,2%, come registrato a livello nazionale.

Figura 1: Trend di consumo di sostanze psicoattive illegali (una o più volte negli ultimi 12 mesi). Confronto Italia - Piemonte. Anni 2006-2014. Elaborazione sui dati ESPAD@Italia.

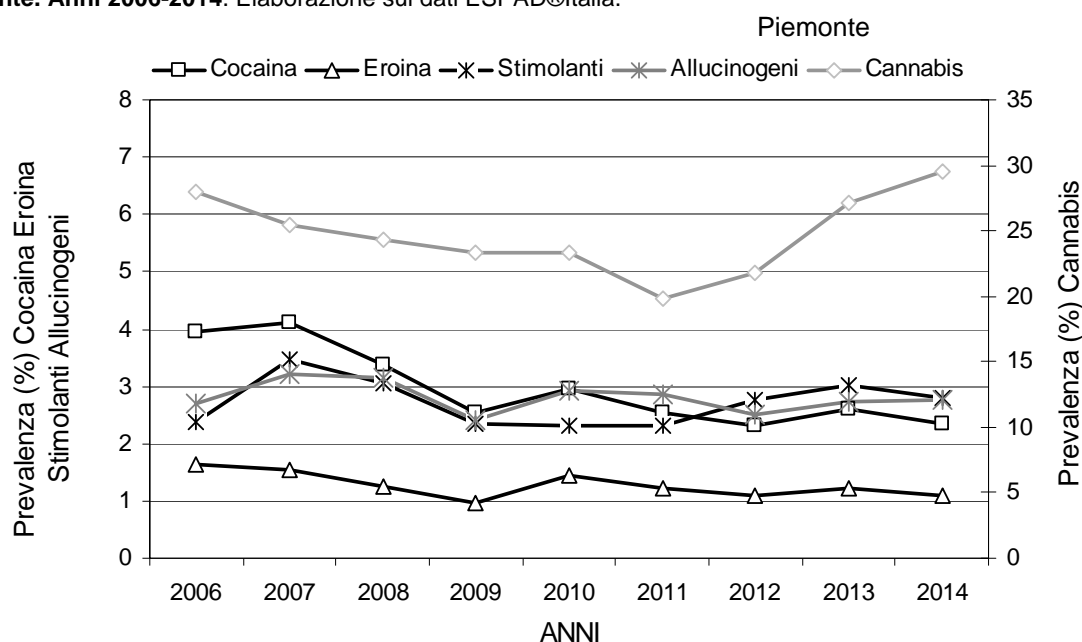

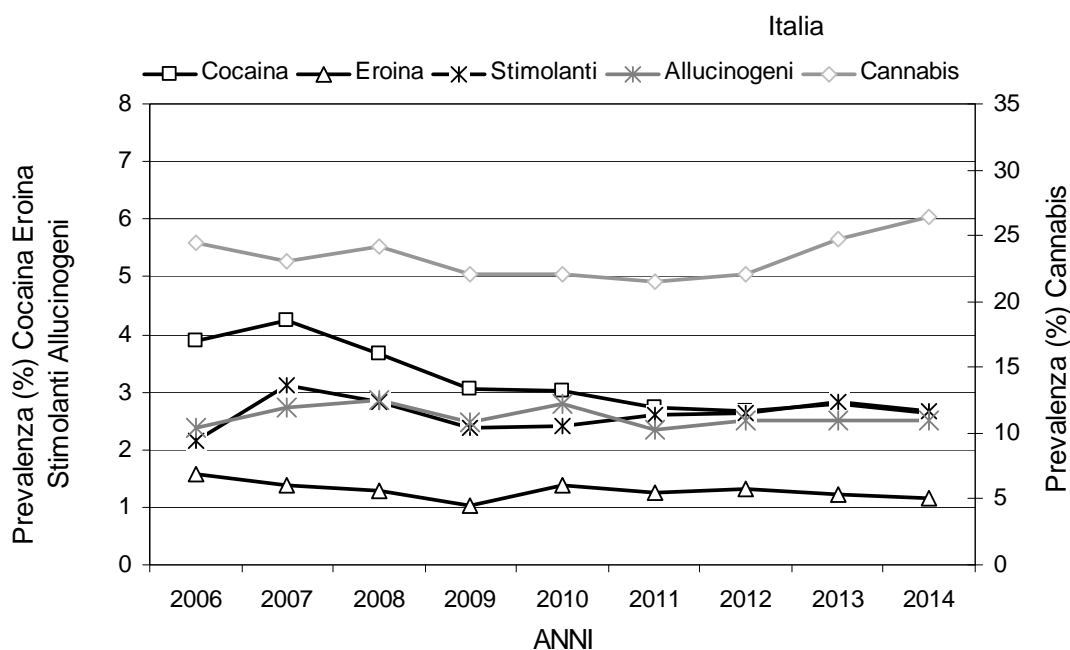

Il genere maschile risulta maggiormente coinvolto nel consumo delle sostanze illegali, con prevalenze che risultano superiori in tutte le classi di età. In entrambi i generi le prevalenze aumentano in corrispondenza dell'età, fatta eccezione per l'eroina per la quale le prevalenze leggermente più consistenti si registrano tra gli studenti 16enni.

Tabella 1: Prevalenze di consumo di sostanze psicoattive illegali negli ultimi 12 mesi nella popolazione studentesca. Distribuzione per genere, età e sostanza. Confronto Italia – Piemonte. Anno 2014.

Elaborazione sui dati ESPAD@Italia 2014.

		Età	Cannabis	Cocaina	Stimolanti	Allucinogeni	Eroina
			%	%	%	%	%
PIEMONTE	Maschi	15 anni	13,2	2,0	1,6	2,5	1,3
		16 anni	25,0	3,1	2,8	3,5	2,2
		17 anni	34,5	2,7	2,9	3,7	1,5
		18 anni	38,2	3,6	4,9	4,3	1,6
		19 anni	42,8	5,5	7,1	6,7	1,5
		Totale	31,4	3,3	3,8	4,1	1,6
	Femmine	15 anni	9,3	1,0	1,3	0,7	0,6
		16 anni	19,1	1,4	2,1	1,5	0,9
		17 anni	23,1	0,9	1,3	1,1	0,4
		18 anni	25,5	1,6	1,8	1,4	0,4
		19 anni	28,2	2,3	2,7	2,8	0,6
Totale		21,2	1,4	1,8	1,5	0,6	
ITALIA	Maschi	15 anni	14,4	1,7	1,3	1,7	1,1
		16 anni	25,8	2,8	2,8	3,3	2,0
		17 anni	37,6	3,1	3,1	3,7	1,7
		18 anni	44,3	3,9	4,1	3,8	1,5
		19 anni	48,5	6,0	5,5	4,6	1,6
		Totale	33,8	3,6	3,5	3,5	1,6
	Femmine	15 anni	9,4	1,2	1,2	1,0	0,7
		16 anni	24,1	1,6	1,9	1,4	1,1
		17 anni	28,7	1,1	1,6	1,2	0,6
		18 anni	32,9	1,4	1,8	1,3	0,4
		19 anni	32,6	2,7	2,6	2,4	0,7
Totale		25,4	1,7	1,8	1,5	0,7	

Tra gli studenti che hanno utilizzato sostanze illecite prevale il consumo occasionale, ovvero quello limitato a non più di 5 volte annue, fatta eccezione per l'eroina per la quale si evidenzia che il 41% dei consumatori l'ha utilizzata 20 o più volte durante l'anno.

Figura 2: Frequenza consumo cannabis tra coloro che ne hanno utilizzato nell'ultimo anno. Distribuzione per genere. Regione Piemonte. Anno 2014. Elaborazione sui dati ESPAD@Italia 2014.



Figura 3: Frequenza consumo di sostanze illecite tra coloro che ne hanno utilizzato nell'ultimo anno. Distribuzione per genere. Regione Piemonte. Anno 2014. Elaborazione sui dati ESPAD@Italia 2014.



2. Consumi di psicofarmaci senza prescrizione medica

L'11% degli studenti piemontesi di 15-19 anni nei 12 mesi precedenti lo svolgimento dello studio campionario ha fatto uso di farmaci psicoattivi senza prescrizione medica (per l'attenzione, per le diete, per dormire e/o rilassarsi o per regolarizzare l'umore) (il 9% tra i coetanei italiani). A differenza di quanto rilevato per le sostanze illegali, il consumo non prescritto di psicofarmaci coinvolge in particolar modo il genere femminile e tende ad aumentare con l'età.

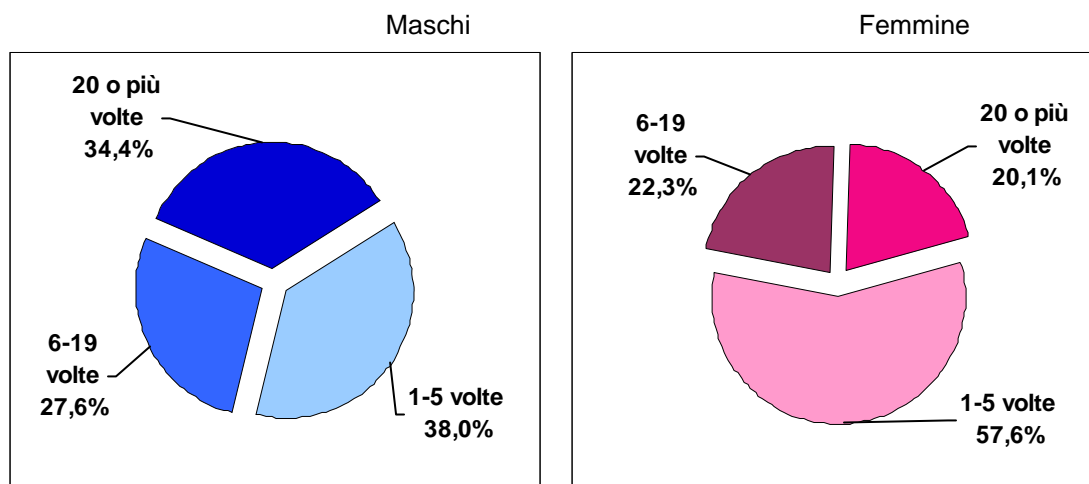
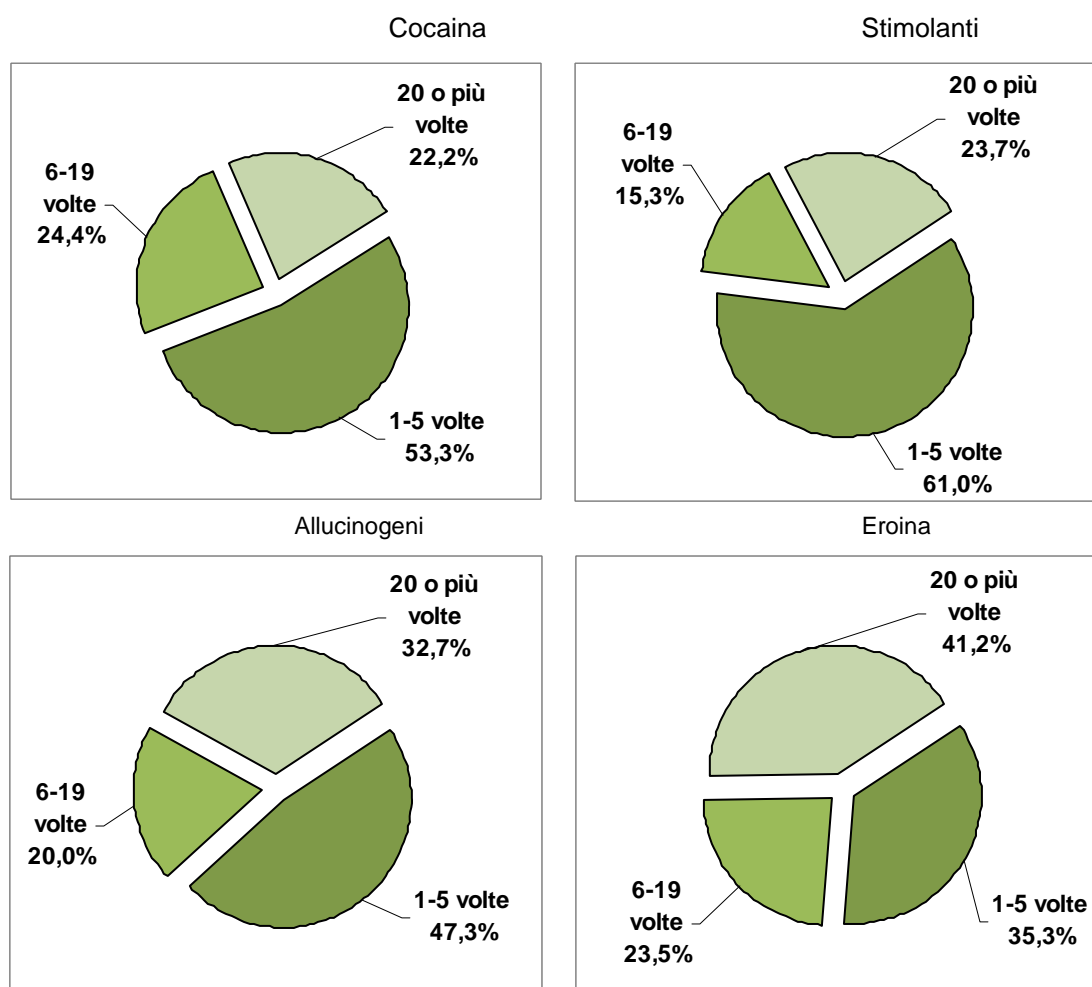
Tabella 2: Prevalenze di consumo non prescritto di psicofarmaci (una o più volte negli ultimi 12 mesi) nella popolazione studentesca. Distribuzione per genere ed età. Confronto Italia – Piemonte. Anno 2014. Elaborazione sui dati ESPAD@Italia 2014.

Età	Piemonte		Italia	
	Maschi %	Femmine %	Maschi %	Femmine %
15 anni	4,9	12,0	4,0	8,6
16 anni	7,2	14,3	5,6	11,0
17 anni	7,2	17,7	7,1	13,8
18 anni	8,1	13,6	6,7	12,2
19 anni	9,4	16,7	7,6	14,2
Totale	7,3	14,8	6,3	12,0

Sono i farmaci per dormire quelli più utilizzati, seguiti da quelli per l'attenzione, per regolare l'umore ed infine per le diete. Per tutte le tipologie di farmaco le prevalenze femminili risultano superiori in tutte le età, sia a livello regionale che nazionale.

Tabella 3: Prevalenze di consumo non prescritto di psicofarmaci (una o più volte negli ultimi 12 mesi) nella popolazione studentesca. Distribuzione per genere, età e tipologia di farmaco. Confronto Italia – Piemonte. Anno 2014. Elaborazione sui dati ESPAD@Italia 2014.

		Età	Dormire %	Attenzione %	Umore %	Diete %
PIEMONTE	Maschi	15 anni	3,0	2,1	1,4	0,7
		16 anni	4,3	3,1	1,6	0,9
		17 anni	5,1	2,7	1,6	1,2
		18 anni	5,3	2,4	1,6	1,7
		19 anni	6,5	3,6	2,6	1,1
		Totale	4,8	2,8	1,7	1,1
	Femmine	15 anni	8,8	4,0	3,1	2,7
		16 anni	10,2	4,5	3,2	4,0
		17 anni	10,8	5,4	3,4	4,9
		18 anni	10,4	3,6	3,9	3,7
		19 anni	12,6	4,5	3,7	3,9
Totale		10,5	4,4	3,4	3,8	
ITALIA	Maschi	15 anni	2,4	1,7	1,1	0,8
		16 anni	3,4	2,8	1,7	1,0
		17 anni	5,0	2,8	2,0	1,4
		18 anni	4,6	2,6	1,6	1,5
		19 anni	5,1	3,0	2,4	1,2
		Totale	4,2	2,6	1,8	1,2
	Femmine	15 anni	5,9	2,4	2,5	2,6
		16 anni	7,2	3,2	3,2	3,7
		17 anni	8,9	3,8	3,6	4,3
		18 anni	8,5	2,9	2,7	3,9
		19 anni	10,4	3,8	3,1	3,9
Totale		8,2	3,2	3,0	3,7	

Figura 4: Trend di consumo di psicofarmaci non prescritti (una o più volte negli ultimi 12 mesi). Confronto Italia - Piemonte. Anni 2007-2014. Elaborazione sui dati ESPAD@Italia 2014.

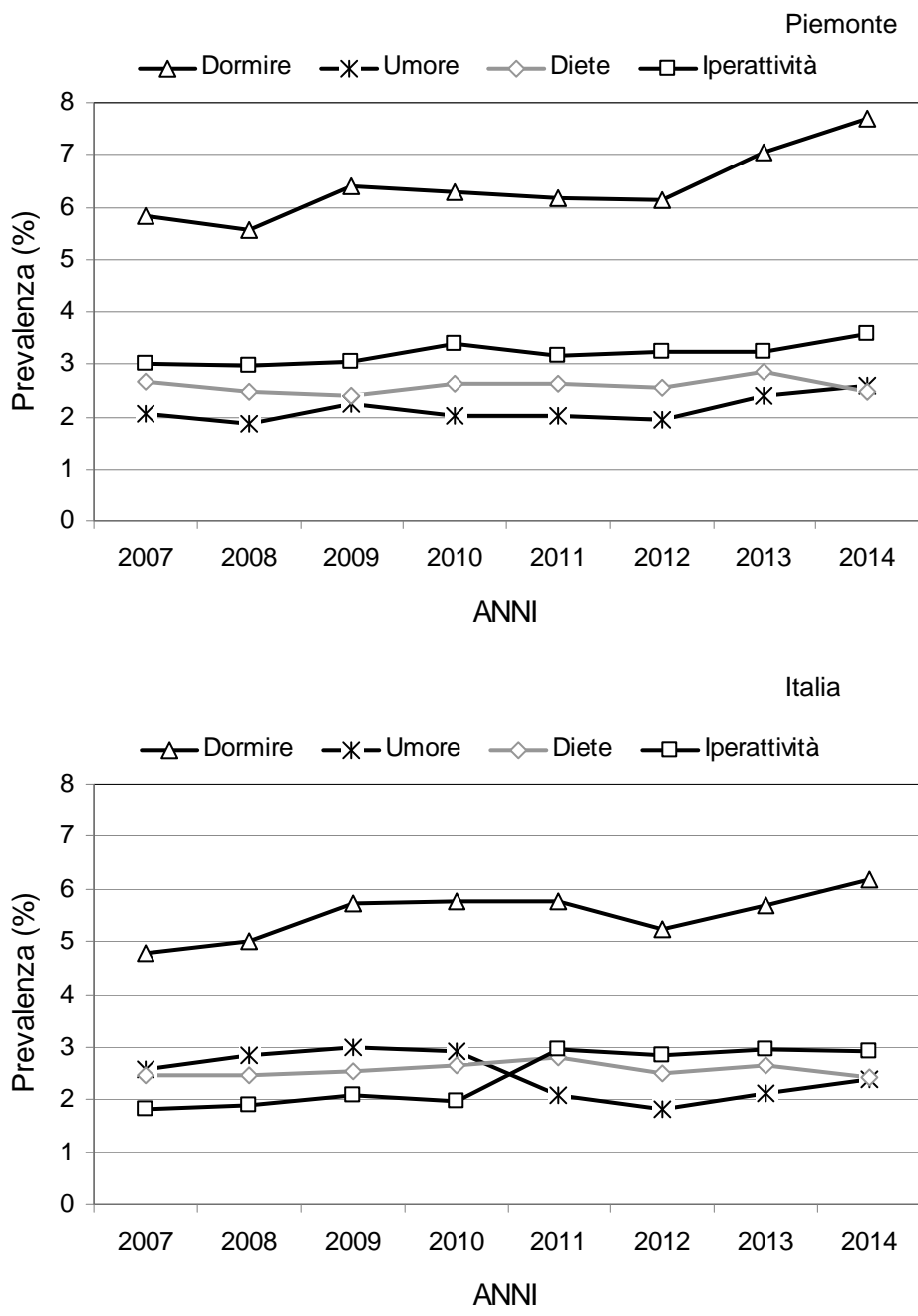

DIPARTIMENTI PER LE DIPENDENZE (DPD): SOGGETTI TRATTATI

Andamento temporale

Soggetti trattati per disturbo da uso di sostanze e da comportamenti, escluso l'alcol, per anno di osservazione e tipologia utente. Piemonte 1991-2014. Schede ANN01 (1991-2010), SPIDI (2012-2014). Numero trattati nell'anno. Non sono conteggiati i dati degli utenti trattati nelle sedi CARCERE. Per gli anni 2012, 2013 e 2014 manca la specificazione se nuovo utente o già in carico, rispettivamente per 69,74 e 147 utenti. I soggetti sono contati una sola volta a livello regionale.

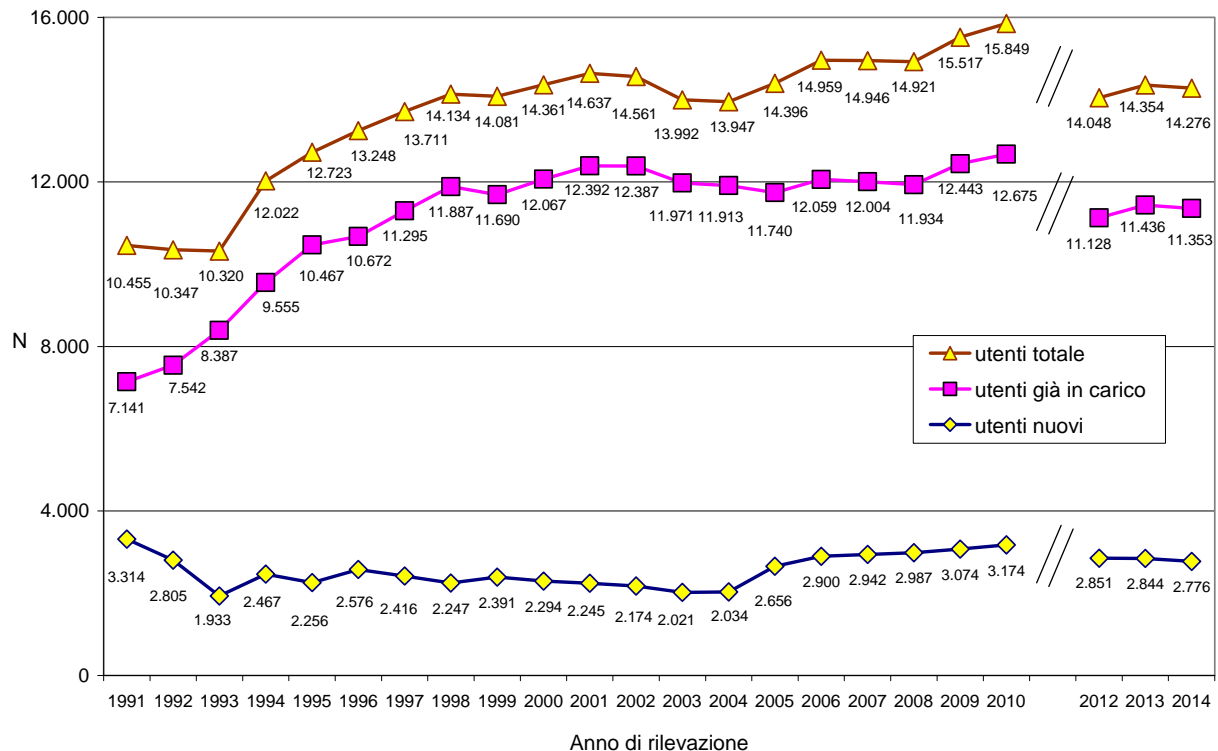

Nel 2014, rispetto all'anno precedente, si registra una sostanziale stabilità nel numero dei soggetti trattati presso i Dipartimenti per le Dipendenze (DPD) in Piemonte. Sono stati trattati complessivamente 14.276 utenti con una flessione di 78 soggetti pari al 0,5% del totale. La diminuzione ha interessato sia gli utenti già in carico con una riduzione di 83 unità rispetto all'anno precedente che i nuovi utenti, diminuiti di 68 unità. Va segnalato che nel 2014 manca la specificazione se nuovo utente o già in carico per 147 utenti (erano 73 nel 2013).

Genere

Soggetti trattati per disturbo da uso di sostanze e da comportamenti, escluso l'alcol, per sesso, tipologia utente e anno di osservazione. Piemonte 1991-2014. Schede ANN01 (1991-2010), SPIDI (2012-2014). Numero trattati nell'anno. Non sono conteggiati i dati degli utenti trattati nelle sedi CARCERE. Per gli anni 2012, 2013 e 2014 manca la specificazione se nuovo utente o già in carico, rispettivamente per 69, 74 e 147 utenti. I soggetti sono contati una sola volta a livello regionale.

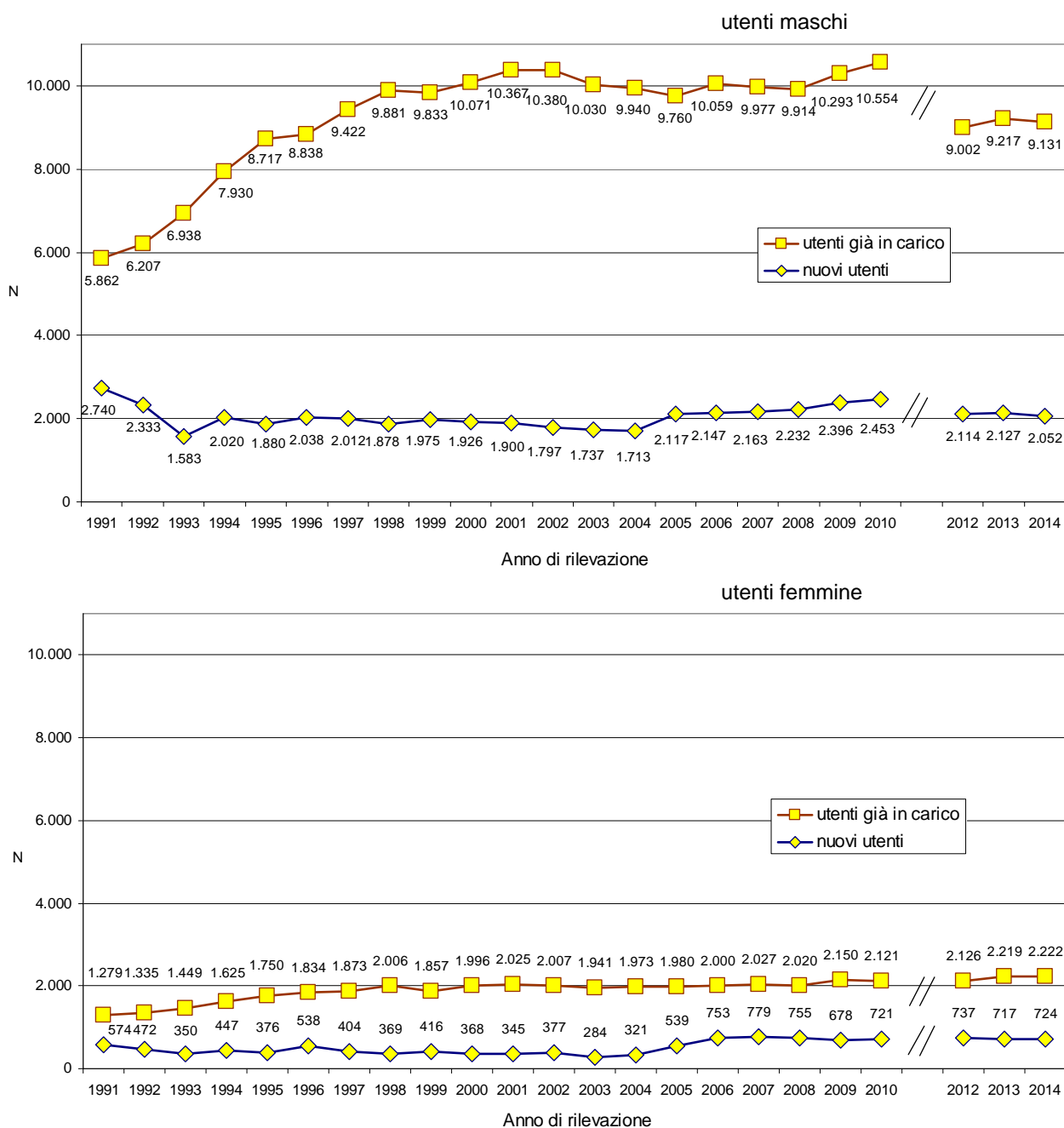

Nel 2014 tra i maschi gli utenti già in carico sono 9.131 (86 unità in meno rispetto all'anno 2013), mentre i nuovi utenti si attestano a 2.052 unità (75 unità in meno rispetto all'anno 2012). Tra le femmine sono 2.222 le utenti già in carico (3 unità in più rispetto il 2013) e 724 le nuove utenti, 7 unità in più rispetto l'anno precedente. Manca la specificazione di utente nuovo o già in carico per 147 soggetti. Il rapporto maschi/femmine tra gli utenti già in carico nel 2014 è di 4,1 maschi per ogni femmina, mentre tra i nuovi utenti è di 2,8.

Età

Soggetti trattati per disturbo da uso di sostanze e da comportamenti, escluso l'alcol, escluso l'alcol, per tipologia utente, per classi di età e per sesso. Piemonte 2014. SPIDI. Numero soggetti trattati nell'anno. Non sono conteggiati i dati degli utenti trattati nelle sedi CARCERE. Manca la specificazione se nuovo utente o già in carico per 147 utenti (40 femmine e 147 maschi). I soggetti sono contati una sola volta a livello regionale.

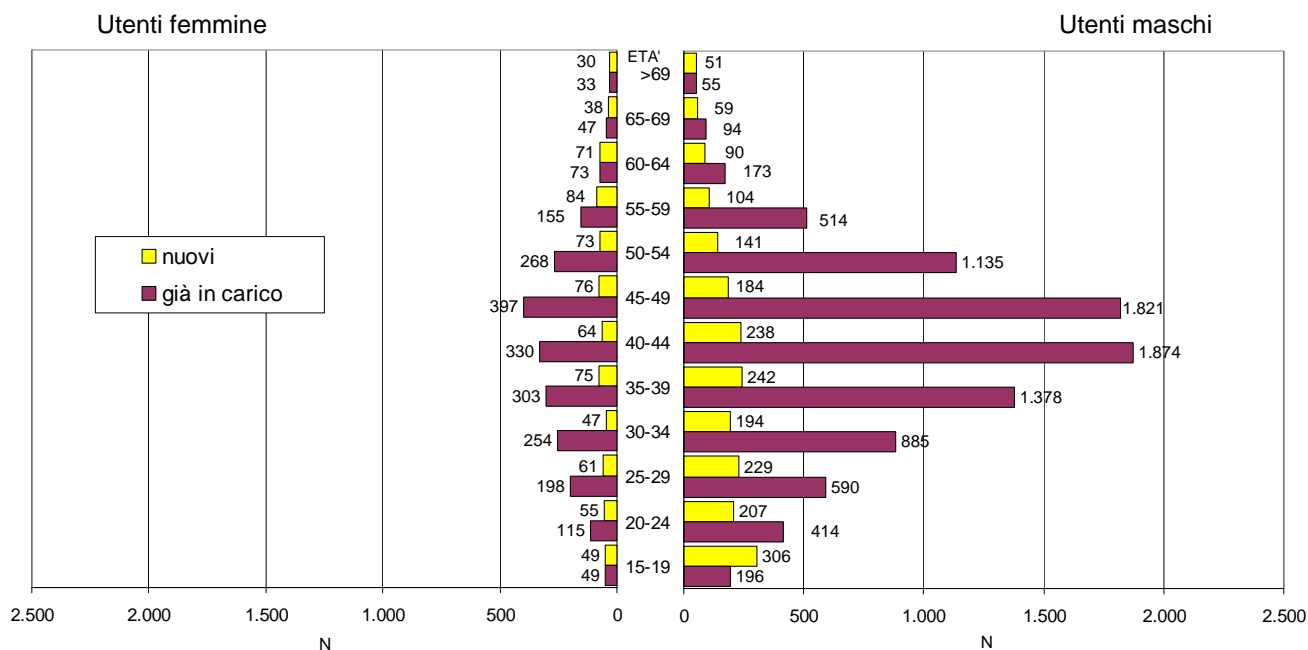

Analizzando i dati relativi all'età degli utenti in trattamento presso i DPD, non emergono particolari differenze rispetto all'anno precedente: tra gli utenti maschi già in carico, la classe di età più numerosa è quella 40-44 anni che rappresenta il 21% del totale; seguono la classe di età 45-49 anni (20%) e quella 35-39 anni (15%). Tra le donne già in carico la classe 45-49 è la più rappresentata (18% del totale), seguono le classi di età 40-44 e 35-39 anni rispettivamente con il 15% e 14% del totale.

Considerando i nuovi utenti, si osservano maggiori differenze di genere. Tra i maschi la classe di età più rappresentata è quella 15-19 anni pari al 15,0% del totale, mentre tra le femmine è quella 55-59 anni (12% del totale). Il 22% dei nuovi utenti maschi ha un'età maggiore di 49 anni e il 37% ha meno di 30 anni mentre tra le donne il 41% ha un'età maggiore di 49 anni e solo il 23% ha meno di 30 anni. Questi ultimi dati riflettono la differente età media riscontrata tra i maschi e le femmine tra i nuovi utenti (pag. 20) e tra le diverse tipologie di dipendenza.

Non sono stati inclusi nel grafico (ma sono stati inclusi nel calcolo delle percentuali) 1 utente femmina già in carico, 7 utenti nuovi e 2 già in carico tra i maschi che presentavano un'età sotto i 15 anni. Il range delle età è compreso tra 13 e 89 anni.

Andamento temporale delle età medie

Età media dei soggetti trattati per disturbo da uso di sostanze e da comportamenti, escluso l'alcol, escluso l'alcol, per tipologia utente, per sesso e per anno di osservazione. Piemonte 1991-2014. Schede ANN01 (1991-2010) SPIDI (2013-2014). Numero soggetti trattati nell'anno. Non sono conteggiati i dati degli utenti trattati nelle sedi CARCERE. Anni 1991-2010: età media stimata. I soggetti sono contati una sola volta a livello regionale.

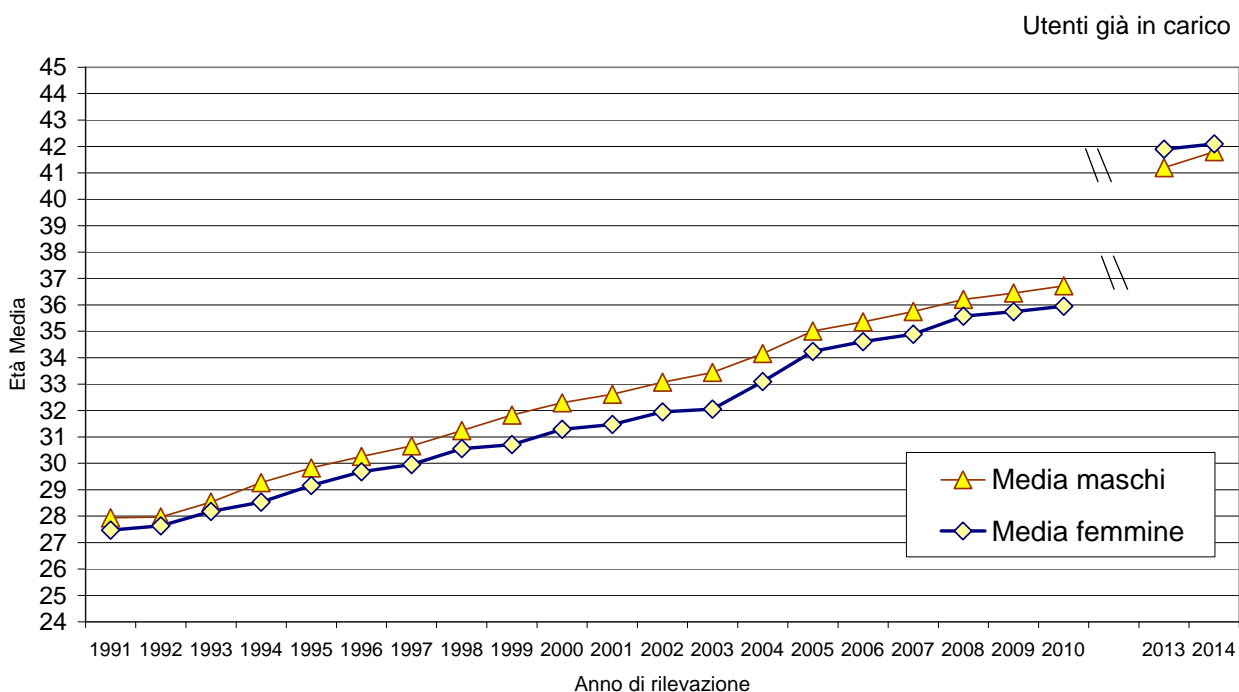
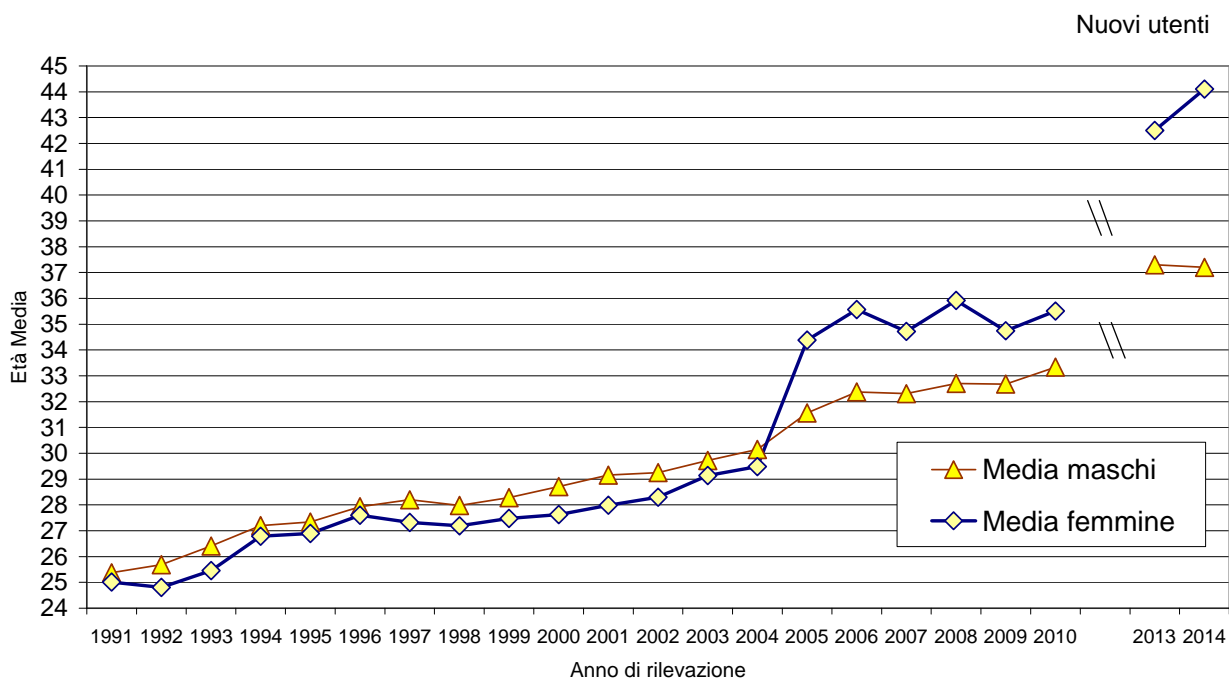

Utenti nuovi e già in carico

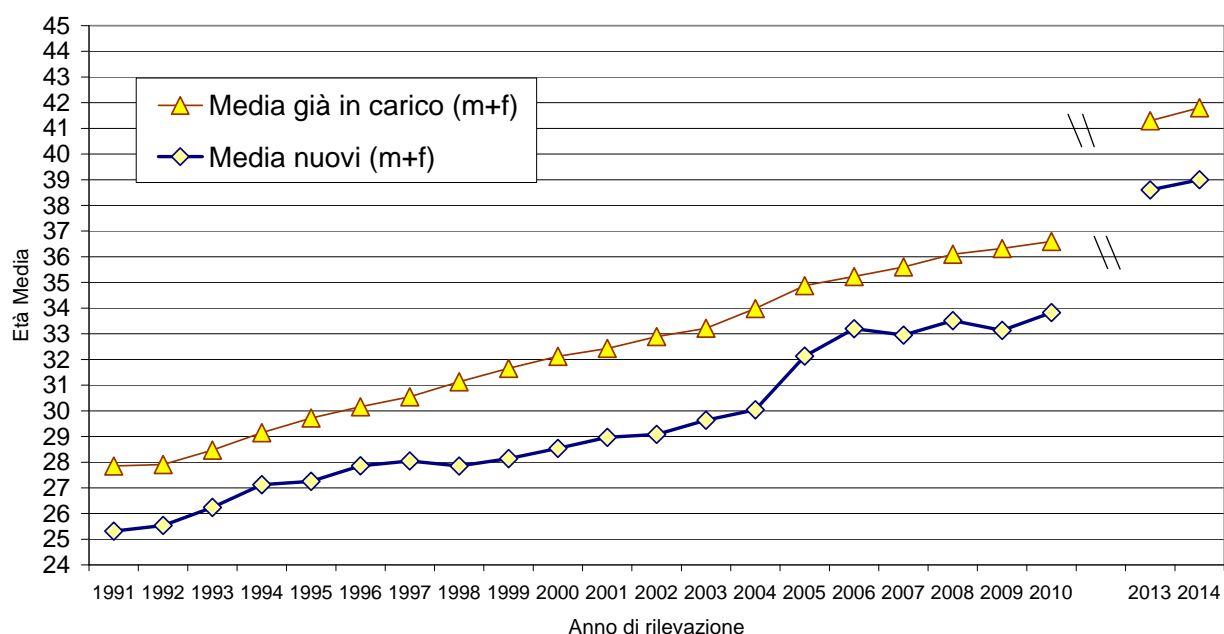

Età media dei soggetti trattati per tipologia di dipendenza primaria. Piemonte 2014

Tipologia dipendenza	età media nuovi utenti			età media utenti già in carico			età media totale utenti		
	maschi	femmine	totale	maschi	femmine	totale	maschi	femmine	totale
Eroina-Altri oppiacei	37,6	33,1	36,6	42,8	40,7	42,4	42,4	40,0	42,0
Cocaina- Crack	34,0	31,4	33,6	37,1	35,5	36,9	36,3	34,5	36,1
Cannabinoidi	24,1	24,5	24,2	27,7	27,3	27,6	26,0	26,2	26,0
Tabacco	53,2	51,9	52,5	53,6	52,3	52,9	53,3	52,0	52,6
Gambling	45,6	52,5	46,7	47,7	52,8	48,8	46,8	52,8	47,9
Altro	40,2	47,5	43,9	43,3	42,6	43,0	42,2	44,3	43,2

Nel 2014 l'età media degli utenti già in carico è di 41,8 anni (41,7 anni tra i maschi e 42,1 anni tra le femmine), mentre tra i nuovi utenti l'età media è di 39,0 anni (37,2 anni nei maschi e 44,1 anni nelle femmine).

Analizzando l'età media in base alla tipologia di dipendenza primaria si osserva che i soggetti più giovani sono quelli in trattamento per una dipendenza da cannabinoidi, che in media hanno 26,0 anni, seguono gli utenti in trattamento per cocaina o crack (36,1 anni) e quelli in trattamento per dipendenza da eroina e altri oppiacei (42,0 anni). Gli utenti con età media maggiore sono trattati per tabacco (52,6 anni) e gambling (47,9 anni). L'età media delle donne è più bassa in tutte le tipologie di dipendenza rispetto ai maschi ad eccezione del gambling dove è maggiore sia tra i nuovi utenti (52,5 anni vs 45,6 anni) sia tra gli utenti già in carico (47,7 anni vs 52,8 anni). Nei soggetti trattati per cannabinoidi non si osservano sostanziali differenze di genere nell'età media.

Tipologia di dipendenza

Soggetti trattati per tipologia di dipendenza primaria, secondaria e per uso endovena di sostanze. Piemonte 2014. SPIDI. Numero soggetti trattati nell'anno. Non sono conteggiati i dati degli utenti trattati nelle sedi CARCERE. I soggetti sono contati una sola volta a livello regionale.

Sostanze	Uso primario	Proporzione di utilizzo endovena		Uso secondario	
		%		%	
Allucinogeni	8	0,1	--	--	--
Amfetamine	9	0,1	--	32	0,2
Ecstasy	15	0,1	--	27	0,2
Barbiturici	2	0,0	--	1	0,0
Benzodiazepine	91	0,6	--	120	0,8
Cannabinoidi	1.468	10,3	--	828	5,8
Cocaina	1.302	9,1	6,1	2.036	14,3
Crack	115	0,8	--	24	0,2
Eroina	8.450	59,2	48,9	233	1,6
Metadone	58	0,4	5,2	46	0,3
Buprenorfina	11	0,1	18,2	6	0,0
Altri oppiacei	53	0,4	11,3	16	0,1
Ketamina	11	0,1	--	16	0,1
Altra sostanza d'abuso	55	0,4	--	18	0,1
Inalanti	1	0,0	--	2	0,0
Alcol	--	--	--	1.100	7,7
Gambling	1.283	9,0	--	42	0,3
Tabacco	1.264	8,9	--	106	0,7
Disturbi alimentari	42	0,3	--	3	0,0
Sesso	12	0,1	--	1	0,0
Internet-videogames	14	0,1	--	1	0,0
Shopping	10	0,1	--	3	0,0
Lavoro	1	0,0	--	--	--
Sport estremi	1	0,0	--	--	--
Totale	14.276	100	--	--	--

Nel 2014 la proporzione dei soggetti tossicodipendenti con uso primario da eroina si attesta al 59,2% sul totale dell'utenza DPD, in ulteriore diminuzione rispetto a quanto osservato nell'anno precedente (60,3%) che rappresentava il valore più basso dal 1991 quando è iniziata la raccolta dei dati su base nazionale. Degli 8.450 soggetti presi in carico per eroina in Piemonte il 49% utilizza la sostanza per via endovenosa, il 29% usa una via differente da quella endovenosa e per il 22% degli utenti non è disponibile l'informazione, determinando verosimilmente una sottostima degli utenti che utilizzano la via endovenosa rendendo il dato non confrontabile con quello degli anni precedenti attestati a valori intorno al 70%.

Tra le altre sostanze si segnalano i soggetti in trattamento con uso primario di cannabinoidi, che salgono al 10,3% del totale (9,6% nel 2013) e quelli con uso primario da cocaina (9,1% nel 2013 erano il 9,6%), seguono i soggetti trattati per gambling (9,0%, 8,6% nel 2013) e tabacco (8,9%, 8,3% nel 2013).

Tra le dipendenze secondarie, la cocaina è la sostanza più utilizzata (14,3% del totale utenti, n=2.036), seguono l'alcol (7,7%; n=1.100) e i cannabinoidi (5,8%, n=828).

Includendo i trattati per alcol come dipendenza primaria (n=6.436) e quindi analizzando complessivamente 20.712 utenti e sommando alle primarie le dipendenze secondarie si osserva che i trattati per eroina sono 8.809, quelli per alcol sono 7.536, quelli per cocaina sono 3.459, quelli per cannabinoidi sono 2.413, quelli per gambling sono 1.356, quelli per tabacco sono 1.509, quelli per benzodiazepine sono 248, quelli per amfetamine sono 41, quelli per ecstasy sono 42 incrementando in notevole misura, in particolare per cocaina, alcol e cannabinoidi il numero dei soggetti trattati per le specifiche dipendenze.

Diagnosi

Soggetti trattati per diagnosi principale di abuso, dipendenza e altri disturbi da sostanze per tipologia di dipendenza primaria, classificazione ICD-9. Piemonte 2014. SPIDI. Non sono conteggiati i dati degli utenti trattati nelle sedi CARCERE. I soggetti sono contati una sola volta a livello regionale.

Diagnosi principale (ICD-9 a 3 cifre)

Sostanza primaria	Abuso		Dipendenza		Disturbi da sostanze		Missing		totale utenti
	n	%	n	%	n	%	n	%	n
Eroina-Altri oppiacei	128	1,5	7.939	92,6	16	0,2	489	5,7	8.572
Cocaina-Crack	253	17,9	1.088	76,8	2	0,1	74	5,2	1.417
Cannabinoidi	813	55,4	566	38,6	3	0,2	86	5,9	1.468
Tabacco	7	0,6	1.053	83,3	1	0,1	203	16,1	1.264
Gambling	0	0,0	1.030	80,3	132	10,3	121	9,4	1.283
Altro	46	16,9	121	44,5	11	4,0	94	34,6	272
Tutte le sostanze	1.247	8,7	11.797	82,6	165	1,2	1.067	7,5	14.276

Diagnosi principale (ICD-9 a 5 cifre)

Sostanza primaria	totale utenti n	Tipologia diagnosi	Abuso		Dipendenza	
			n	%	n	%
Eroina-Altri oppiacei	8.572	Remissione	50	0,6	2.771	32,3
		Episodica	48	0,6	1.272	14,8
		Continua	12	0,1	2.982	34,8
		Non specificata	13	0,2	680	7,9
Cocaina-Crack	1.417	Remissione	83	5,9	283	20,0
		Episodica	95	6,7	209	14,7
		Continua	20	1,4	433	30,6
		Non specificata	31	2,2	97	6,8
Cannabinoidi	1.468	Remissione	274	18,7	118	8,0
		Episodica	273	18,6	84	5,7
		Continua	140	9,5	298	20,3
		Non specificata	89	6,1	40	2,7
Tabacco	1.264	Remissione	0	0,0	32	2,5
		Episodica	0	0,0	8	0,6
		Continua	0	0,0	371	29,4
		Non specificata	0	0,0	4	0,3
Gambling	1.283	Remissione	0	0,0	0	0,0
		Episodica	0	0,0	0	0,0
		Continua	0	0,0	0	0,0
		Non specificata	0	0,0	0	0,0
Altro	272	Remissione	14	5,1	19	7,0
		Episodica	18	6,6	14	5,1
		Continua	7	2,6	53	19,5
		Non specificata	4	1,5	13	4,8
Tutte le sostanze	14.276	Remissione	421	2,9	3.223	22,6
		Episodica	434	3,0	1.587	11,1
		Continua	179	1,3	4.137	29,0
		Non specificata	137	1,0	834	5,8

Nel 2014 la proporzione di soggetti con diagnosi principale di dipendenza si attesta all'82,6% sul totale dell'utenza DPD, mentre quella di soggetti con una diagnosi di abuso è pari all'8,7%. Va segnalato che nel 7,5% degli utenti trattati non è specificata la diagnosi. Interessanti sono i dati relativi alle sottodiagnosi ICD-9. In particolare risultano in remissione il 32,3% dei soggetti in trattamento per dipendenza da eroina-altri oppiacei, il 20,0% degli utenti con dipendenza da cocaina-crack, l'8,0% degli utenti con dipendenza da cannabinoidi. Al contrario solo il 2,5% degli utenti in trattamento per dipendenza da tabacco risultano in remissione.

Polidipendenza

Soggetti trattati per numero di dipendenze per ASL, escluso l'alcol. Piemonte 2014. SPIDI. Numero soggetti trattati nell'anno. Non sono conteggiati i dati degli utenti trattati nelle sedi CARCERE. I soggetti sono contati una sola volta a livello regionale.

ASL	1 sostanza/ comportamento		2 sostanze/ comportamenti		3 sostanze/ comportamenti		> 3 sostanze/ comportamenti		totale utenti
	n	%	n	%	n	%	n	%	
TO1	1.767	87,8	240	11,9	5	0,3	1	0,0	2.013
TO2	1.568	79,4	336	17,0	66	3,3	5	0,0	1.975
TO3	1.160	65,6	537	30,4	67	3,8	4	0,0	1.768
TO4	1.625	82,7	302	15,4	34	1,7	4	0,0	1.965
TO5	598	76,2	152	19,4	30	3,8	5	0,0	785
VC	393	84,3	50	10,7	13	2,8	10	0,1	466
BI	433	67,6	187	29,2	17	2,7	4	0,0	641
NO	594	61,1	356	36,6	22	2,3	1	0,0	973
VCO	407	73,9	92	16,7	41	7,4	11	0,1	551
CN1	442	49,9	344	38,8	84	9,5	16	0,1	886
CN2	441	80,5	98	17,9	8	1,5	1	0,0	548
AT	351	61,5	191	33,5	24	4,2	5	0,0	571
AL	652	57,5	363	32,0	107	9,4	12	0,1	1.134
PIEMONTE	10.431	73,1	3.248	22,8	518	3,6	79	0,6	14.276

Nel 2014 il 73,1% degli utenti, pari a 10.431 soggetti, dei DPD sono trattati per un'unica sostanza/comportamento, il 22,8% dell'utenza è trattato per 2 sostanze/comportamenti (n=3.248 soggetti), il 3,6% è in trattamento per altre 3 sostanze/comportamenti (n=518 soggetti) e lo 0,6% è in trattamento per più di 3 sostanze/comportamenti (n=79 utenti). Dall'analisi dei dati stratificati per ASL si osservano delle differenze sostanziali: gli utenti in trattamento per una sola sostanza/comportamento variano dal 49,9% dall'ASL CN1 all'87,8% dell'ASL TO1; il 38,8% degli utenti dell'ASL CN1 sono trattati per 2 sostanze/comportamenti, contro il 10,7% degli utenti dell'ASL di VC; il 9,5% degli utenti in trattamento presso l'ASL di CN1 sono in carico per 3 diverse tipologie di sostanze/comportamenti a differenza dell'ASL TO1 dove si registrano solo 5 utenti pari allo 0,3% in trattamento per 3 diverse tipologie di sostanze/comportamenti.

Andamento temporale tipologia di dipendenza

Soggetti trattati per tipologia di dipendenza primaria. Piemonte 1991-2014. Scheda ANN02 (1991-2010). SPIDI (2013-2014). Numero soggetti trattati nell'anno. Non sono conteggiati gli utenti dell'ex ASL 2 poiché non sono stati inviati i dati del periodo 1999-2004 né gli utenti trattati nelle sedi CARCERE. Non sono disponibili i dati del 1998, 2011 e 2012. Legenda. "Eroina-Altri Oppiacei": Eroina, Metadone, Buprenorfina e Oppiacei. "Cocaina-Crack": Cocaina e Crack. "Altro": Allucinogeni, Amfetamine, Ecstasy, Barbiturici, Benzodiazepine, Ketamina, Inalanti, Disturbi alimentari, Sesso, Internet-videogames, Lavoro, Shopping, Sport estremi. I soggetti sono contati una sola volta a livello regionale.

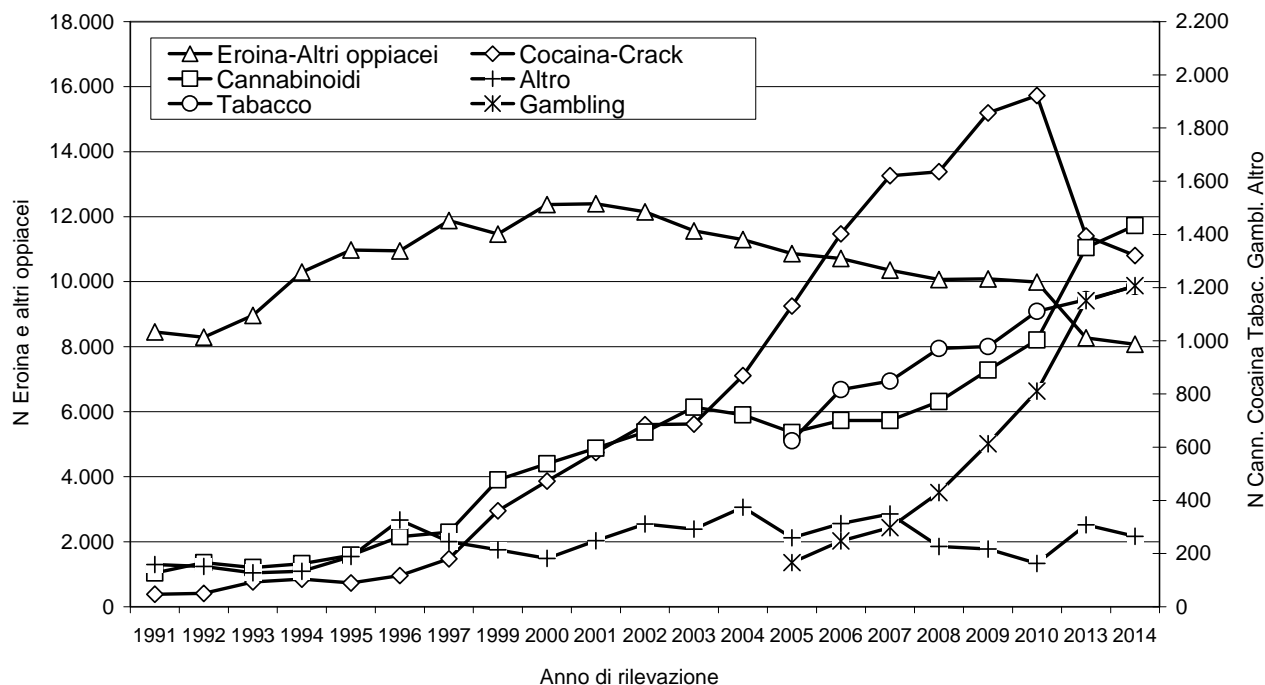

Nel 2014, rispetto all'anno precedente, si osserva un ulteriore calo dei soggetti trattati per tipologia di dipendenza primaria eroina-altri oppiacei (195 unità, -2,4%) e degli utenti in trattamento per cocaina-crack (73 unità, -5,2%). continua il trend in aumento per le altre tipologie di dipendenza primaria (cannabinoidi, gambling e tabacco). Si ricorda che i dati sono pienamente confrontabili solo per le ultime due rilevazioni in quanto i record individuali utilizzati dal sistema informativo SPIDI presentano delle caratteristiche differenti rispetto al flusso precedente basato su dati aggregati.

Considerando tutte le ASL nel 2014 gli utenti in trattamento per dipendenza primaria da eroina e oppiacei sono in calo rispetto all'anno precedente (-2,1%) così come i trattati per dipendenza primaria cocaina e crack (-4,8%), mentre aumentano i soggetti in trattamento per dipendenza primaria cannabinoidi (7%), gambling e tabacco.

HIV, HBV e HCV per dipendenza

Soggetti trattati per effettuazione test, stato sierologico, vaccinale e dipendenza. Piemonte 2014. SPIDI. Non sono conteggiati i dati degli utenti trattati nelle sedi CARCERE. I soggetti sono contati una sola volta a livello regionale.

tipologia dipendenza	tipologia utente	SESSO	HIV		HBV			HCV		totale utenti n
			positivo %	testato %	positivo %	testato %	vaccinato %	positivo %	testato %	
Eroina-altri oppiacei	nuovo	M	0,7	23,7	7,0	10,1	9,9	11,3	23,9	426
		F	3,2	27,4	1,6	8,1	17,7	11,3	26,6	124
	in carico	M	5,8	27,0	18,2	20,8	22,0	43,5	50,1	6.587
		F	9,4	30,9	15,2	17,8	23,7	43,7	50,0	1.399
	totale	M	5,5	26,8	17,5	20,1	21,2	41,4	48,4	7.043
	F	8,8	30,5	14,1	17,0	23,1	40,9	48,0	1.529	
	totale M + F		6,1	27,4	16,9	19,6	21,5	41,3	48,3	8.572
Cocaina-crack	nuovo	M	0,4	25,8	2,2	8,7	10,9	2,2	24,7	275
		F	0,0	31,8	2,3	13,6	15,9	9,1	27,3	44
	in carico	M	2,0	19,6	5,6	8,7	21,5	10,3	24,0	934
		F	2,0	16,7	6,0	9,3	22,0	16,7	25,3	150
	totale	M	1,6	20,8	4,8	8,6	18,9	8,4	23,9	1.220
	F	1,5	20,3	5,1	10,2	20,8	14,7	25,9	197	
	totale M + F		1,6	20,7	4,8	8,8	19,2	9,2	24,2	1.417
Cannabinoidi	nuovo	M	0,0	13,8	0,8	4,5	9,4	0,8	14,3	594
		F	0,0	18,3	3,7	6,1	14,6	2,4	18,3	82
	in carico	M	0,6	14,0	2,1	5,1	23,8	4,4	16,4	652
		F	1,6	9,4	0,8	2,3	24,2	3,9	8,6	128
	totale	M	0,3	13,8	1,5	4,8	16,8	2,7	15,3	1.257
	F	0,9	12,8	1,9	3,8	20,4	3,3	12,3	211	
	totale M + F		0,4	13,6	1,6	4,6	17,3	2,8	14,9	1.468
Tabacco	nuovo	M	0,0	2,4	0,7	1,7	0,7	0,0	2,4	297
		F	0,0	1,4	0,6	0,9	0,6	0,0	1,4	352
	in carico	M	0,4	1,5	1,5	1,9	1,9	1,5	2,7	262
		F	0,0	2,7	0,7	2,0	2,0	0,7	3,7	297
	totale	M	0,2	1,9	1,0	1,7	1,2	0,7	2,4	591
	F	0,0	1,9	0,6	1,3	1,2	0,3	3,1	673	
	totale M + F		0,1	1,9	0,8	1,5	1,2	0,5	2,8	1.264
Gambling	nuovo	M	0,2	3,1	0,7	1,9	1,0	0,5	3,1	417
		F	0,0	2,6	0,0	1,3	0,0	0,0	2,6	77
	in carico	M	0,2	3,3	2,2	3,6	1,8	0,8	4,0	603
		F	0,0	2,5	0,0	0,0	2,5	0,0	2,5	161
	totale	M	0,2	3,2	1,5	2,9	1,4	0,7	3,6	1.039
	F	0,0	2,5	0,0	0,4	1,6	0,0	2,5	244	
	totale M + F		0,2	3,0	1,2	2,4	1,5	0,5	3,4	1.283
Altro	nuovo	M	0,0	11,6	0,0	4,7	2,3	0,0	11,6	43
		F	0,0	15,6	0,0	0,0	0,0	0,0	13,3	45
	in carico	M	4,3	14,0	7,5	8,6	8,6	8,6	15,1	93
		F	2,3	14,9	1,1	4,6	10,3	4,6	16,1	87
	totale	M	2,9	13,6	5,0	7,1	6,4	5,7	13,6	140
	F	1,5	15,2	0,8	3,0	9,1	3,0	15,2	132	
	totale M + F		2,2	14,3	2,9	5,1	7,7	4,4	14,3	272
Totale	nuovo	M	0,2	13,6	2,2	5,3	6,6	3,0	13,6	2.052
		F	0,6	10,6	1,1	3,5	5,9	2,8	10,1	724
	in carico	M	4,5	22,9	14,1	16,7	20,0	32,9	40,3	9.131
		F	6,2	22,2	10,1	12,4	18,6	29,2	35,0	2.222
	totale	M	3,7	21,0	11,8	14,4	17,4	27,2	35,1	11.290
	F	4,8	19,2	7,8	10,1	15,4	22,4	28,7	2.986	
	totale M + F		3,9	20,7	11,0	13,5	17,0	26,2	33,8	14.276
	totale M + F*		5,5	26,5	15,2	18,0	21,2	38,6	44,9	9.989

* il totale utenti include i trattati per eroina e altri oppiacei e cocaina-crack

Nei DPD del Piemonte, gli utenti sottoposti nel 2014 al test per HIV, HBV e HCV sono stati rispettivamente il 21%, il 31% (inclusi il 17% di vaccinati) e il 34% del totale. La quota di utenti negativi non testati nel 2014 ma già testati negli anni precedenti sono il 23% per il test HIV, il 3% per il test HBV e il 9% per il test HCV. Si segnala che il 17% degli utenti è vaccinato per l'HBV.

Il 57% degli utenti non è mai stato sottoposto ai test per HIV, il 66% al test per HBV e il 58% al test per HCV, dati particolarmente preoccupanti.

Nel 2014 il 4% dei soggetti trattati era positivo al test anti-HIV, con variazioni considerevoli in base alla tipologia di dipendenza primaria trattata: era positivo il 6% dei soggetti in trattamento per eroina-altri oppiacei, il 2% dei soggetti in trattamento per altra dipendenza, l'1,6% dei trattati per cocaina-crack e lo 0,4% dei soggetti in trattamento per cannabinoidi.

I positivi ai test anti-HBV erano l'11% degli utenti: il 17% degli utenti in trattamento per eroina-altri oppiacei, il 5% degli utenti in trattamento per cocaina-crack e il 3% di quelli trattati per altra dipendenza.

I positivi ai test anti-HCV erano il 26% degli utenti: il 41% degli utenti in trattamento per eroina-altri oppiacei, il 9% degli utenti in trattamento per cocaina-crack e il 4% di quelli trattati per altra dipendenza.

Indipendentemente dalla tipologia di test effettuato i maschi sono più testati delle femmine sia tra i nuovi utenti sia tra quelli già in carico.

Se si considerano al denominatore i soli soggetti trattati per dipendenza da eroina-altri oppiacei e cocaina-crack, la proporzione di soggetti testati ovviamente aumenta, lasciando comunque ampi margini di miglioramento.

Soggetti trattati per uso di oppiacei o cocaina per via endovenosa per effettuazione test, stato sierologico e vaccinale. Piemonte 2014. SPIDI. Non sono conteggiati i dati degli utenti trattati nelle sedi CARCERE. I soggetti sono contati una sola volta a livello regionale.

tipologia dipendenza	tipologia utente	sesso	HIV		HBV			HCV		totale utenti n
			positivo %	testato %	positivo %	testato %	vaccinato %	positivo %	testato %	
Eroina-altri oppiacei	nuovi	M	0,5	19,8	9,6	11,7	7,1	17,3	20,8	197
		F	4,1	24,5	2,0	4,1	18,4	24,5	26,5	49
	in carico	M	7,6	29,6	22,2	24,6	21,5	54,3	58,7	3.252
		F	12,1	35,0	20,7	23,0	22,7	55,5	58,5	638
	totale	M	7,2	29,1	21,5	23,8	20,7	52,1	56,5	3.456
		F	11,5	34,1	19,3	21,6	22,4	53,1	56,0	689
totale M + F			7,9	29,9	21,1	23,4	21,0	52,3	56,4	4.145
Cocaina-crack	nuovi	M	0,0	25,0	0,0	0,0	25,0	0,0	25,0	4
		F	0,0	50,0	0,0	50,0	0,0	50,0	50,0	2
	in carico	M	14,8	41,0	14,8	18,0	36,1	44,3	52,5	61
		F	0,0	38,5	23,1	30,8	23,1	69,2	69,2	13
	totale	M	13,8	40,0	13,8	16,9	35,4	41,5	50,8	65
		F	0,0	40,0	20,0	33,3	20,0	66,7	66,7	15
totale M + F			11,3	40,0	15,0	20,0	32,5	46,3	53,8	80
totale M + F			8,0	30,1	21,0	23,4	21,2	52,2	56,3	4.225

Analizzando i dati esclusivamente dei soggetti che utilizzano per via endovena eroina-altri oppiacei e cocaina-crack si osserva una maggiore proporzione di soggetti testati nel 2014, di positivi ai tre test eseguiti e di vaccinati per l'HBV.

Per un'adeguata discussione dei dati occorre considerare l'esistenza di un problema di sottonotifica.

Genere, età, stato civile, provincia di nascita, titolo di studio, occupazione, dove vive, con chi vive, contratto terapeutico, inviante per dipendenza.

SPIDI Piemonte 2014. Non sono conteggiati i dati degli utenti trattati nelle sedi CARCERE. I soggetti sono contati una sola volta a livello regionale.

		Eroina-Altri oppiacei		Cocaina-Crack		Cannabinoidi		Tabacco		Gambling		Altro		Totale	
		n	%	n	%	n	%	n	%	n	%	n	%		%
Genere	Femmine	1.529	17,8	197	13,9	211	14,4	673	53,2	244	19,0	132	48,5	2.986	20,9
	Maschi	7.043	82,2	1.220	86,1	1.257	85,6	591	46,8	1.039	81,0	140	51,5	11.290	79,1
Età	Media (minima-massima)	42,0	(16-81)	36,1	(15-70)	26,0	(13-61)	52,6	(16-89)	47,9	(15-82)	43,2	(16-79)	41,3	(13-89)
Stato civile	Celibe	5.127	59,8	768	54,2	1.109	75,5	222	17,6	336	26,2	115	42,3	7.677	53,8
	Coniugato	948	11,1	172	12,1	74	5,0	500	39,6	481	37,5	82	30,1	2.257	15,8
	Separato-divorziato	753	8,8	142	10,0	49	3,3	151	11,9	183	14,3	36	13,2	1.314	9,2
	Vedovo	66	0,8	3	0,2	2	0,1	56	4,4	44	3,4	8	2,9	179	1,3
	Convivente	629	7,3	101	7,1	59	4,0	49	3,9	72	5,6	5	1,8	915	6,4
	Non noto	27	0,3	1	0,1	9	0,6	5	0,4	1	0,1	0	0,0	43	0,3
Missing	1.022	11,9	230	16,2	166	11,3	281	22,2	166	12,9	26	9,6	1.891	13,2	
Provincia di nascita	Torino	3.826	44,6	783	55,3	680	46,3	425	33,6	382	29,8	121	44,5	6.217	43,5
	Vercelli	264	3,1	29	2,0	77	5,2	16	1,3	33	2,6	6	2,2	425	3,0
	Biella	325	3,8	15	1,1	18	1,2	42	3,3	32	2,5	4	1,5	436	3,1
	Novara	273	3,2	55	3,9	61	4,2	92	7,3	69	5,4	11	4,0	561	3,9
	VCO	230	2,7	15	1,1	31	2,1	45	3,6	23	1,8	7	2,6	351	2,5
	Cuneo	488	5,7	47	3,3	149	10,1	100	7,9	101	7,9	19	7,0	904	6,3
	Asti	263	3,1	21	1,5	23	1,6	22	1,7	29	2,3	8	2,9	366	2,6
	Alessandria	462	5,4	66	4,7	57	3,9	24	1,9	41	3,2	22	8,1	672	4,7
	Fuori regione	2.027	23,6	275	19,4	192	13,1	439	34,7	463	36,1	53	19,5	3.449	24,2
	Estero	414	4,8	111	7,8	180	12,3	59	4,7	110	8,6	21	7,7	895	6,3
Titolo di studio	Laurea	79	0,9	28	2,0	17	1,2	101	8,0	19	1,5	18	6,6	262	1,8
	Diploma universitario	24	0,3	8	0,6	4	0,3	22	1,7	4	0,3	4	1,5	66	0,5
	Media superiore	970	11,3	234	16,5	199	13,6	311	24,6	297	23,1	73	26,8	2.084	14,6
	Media inferiore	5.296	61,8	780	55,0	974	66,3	416	32,9	619	48,2	127	46,7	8.212	57,5
	Elementare	737	8,6	66	4,7	60	4,1	89	7,0	105	8,2	11	4,0	1.068	7,5
	Nessun titolo	34	0,4	6	0,4	4	0,3	2	0,2	8	0,6	1	0,4	55	0,4
	Missing	1.432	16,7	295	20,8	210	14,3	323	25,6	231	18,0	38	14,0	2.529	17,7
Occupazione	Occupato	3.493	40,7	554	39,1	414	28,2	521	41,2	657	51,2	104	38,2	5.743	40,2
	Occupato in nero	464	5,4	56	4,0	32	2,2	5	0,4	29	2,3	4	1,5	590	4,1
	Disoccupato	3.082	36,0	504	35,6	361	24,6	112	8,9	191	14,9	69	25,4	4.319	30,3
	Casalinga	16	0,2	4	0,3	2	0,1	49	3,9	27	2,1	11	4,0	109	0,8
	Studente	58	0,7	17	1,2	448	30,5	13	1,0	10	0,8	18	6,6	562	3,9
	Pensionato	63	0,7	1	0,1	3	0,2	243	19,2	173	13,5	25	9,2	508	3,6
	Invalido	87	1,0	5	0,4	5	0,3	9	0,7	5	0,4	3	1,1	114	0,8
	Missing	1.309	15,3	276	19,5	203	13,8	312	24,7	191	14,9	40	14,7	2.331	16,3
Dove vive	Normale abitazione	4.990	58,2	633	44,7	664	45,2	539	42,6	637	49,6	123	45,2	7.586	53,7
	Comunita	281	3,3	32	2,3	35	2,4	1	0,1	2	0,2	5	1,8	356	2,5
	Albergo	7	0,1	0	0,0	0	0,0	0	0,0	0	0,0	1	0,4	8	0,1
	Senza fissa dimora	70	0,8	11	0,8	3	0,2	0	0,0	3	0,2	0	0,0	87	0,6
	Presidio socio-assistenziale	15	0,2	0	0,0	3	0,2	1	0,1	2	0,2	0	0,0	21	0,1
	Carcere	106	1,2	42	3,0	6	0,4	0	0,0	1	0,1	0	0,0	155	1,1
	Ospedale	5	0,1	1	0,1	0	0,0	0	0,0	0	0,0	0	0,0	6	0,0
	Istituto/pensionato	7	0,1	0	0,0	2	0,1	1	0,1	0	0,0	1	0,4	11	0,1
	Altro	49	0,6	4	0,3	2	0,1	1	0,1	5	0,4	1	0,4	60	0,4
	Missing	3.042	35,5	694	49,0	753	51,3	721	57,0	633	49,3	143	52,6	5.986	41,9
Con chi vive	Famiglia di origine	1.612	18,8	258	18,2	459	31,3	54	4,3	118	9,2	39	14,3	2.540	17,8
	Solo con i lpartner	766	8,9	69	4,9	35	2,4	151	11,9	126	9,8	22	8,1	1.169	8,2
	Da solo	901	10,5	114	8,0	66	4,5	102	8,1	124	9,7	22	8,1	1.329	9,3
	Solo con i/il figlio/a	67	0,8	14	1,0	11	0,7	38	3,0	18	1,4	3	1,1	151	1,1
	Con partner e figlio/i	652	7,6	81	5,7	47	3,2	162	12,8	206	16,1	18	6,6	1.166	8,2
	Con amici	62	0,7	11	0,8	7	0,5	6	0,5	5	0,4	1	0,4	92	0,6
	Altro	476	5,6	78	5,5	69	4,7	5	0,4	16	1,2	11	4,0	655	4,6
	Missing	4.036	47,1	792	55,9	774	52,7	746	59,0	670	52,2	156	57,4	7.174	50,3
Totale		8.572	100	1.417	100	1.468	100	1.264	100	1.283	100	272	100	14.276	100

		Eroina-Altri oppiacei		Cocaina-Crack		Cannabinoidi		Tabacco		Gambling		Altro		Totale	
		n	%	n	%	n	%	n	%	n	%	n	%	n	%
Contratto terapeutico	Volontario	8.259	96,3	1.189	83,9	716	48,8	1.238	97,9	1.270	99,0	259	95,2	12.931	90,6
	Sospensione Ammin. (art,75)	53	0,6	92	6,5	424	28,9	0	0,0	0	0,0	2	0,7	571	4,0
	Affidamento in prova (art,94)	40	0,5	26	1,8	14	1,0	0	0,0	0	0,0	0	0,0	80	0,6
	Sospensione pena (ex art, 90)	10	0,1	6	0,4	16	1,1	0	0,0	0	0,0	0	0,0	32	0,2
	Revoca custodia cautelare (art,89)	4	0,0	1	0,1	2	0,1	0	0,0	0	0,0	0	0,0	7	0,0
	Accertamenti lavoro	15	0,2	8	0,6	90	6,1	0	0,0	0	0,0	0	0,0	113	0,8
	Accertamenti CML	4	0,0	4	0,3	8	0,5	0	0,0	1	0,1	3	1,1	20	0,1
	Arresti domiciliari	20	0,2	21	1,5	9	0,6	0	0,0	2	0,2	1	0,4	53	0,4
	Messa prova minori	0	0,0	2	0,1	30	2,0	0	0,0	0	0,0	0	0,0	32	0,2
	Invio Tribunale Minori	42	0,5	29	2,0	71	4,8	0	0,0	5	0,4	1	0,4	148	1,0
	Altri accertamenti	0	0,0	0	0,0	0	0,0	0	0,0	0	0,0	2	0,7	2	0,0
	Altro	102	1,2	37	2,6	88	6,0	26	2,1	5	0,4	4	1,5	262	1,8
	Missing	23	0,3	2	0,1	0	0,0	0	0,0	0	0,0	0	0,0	25	0,2
Inviante	Utente	4.835	56,4	594	41,9	298	20,3	692	54,7	669	52,1	107	39,3	7.195	50,4
	Coniuge-partner	32	0,4	15	1,1	4	0,3	7	0,6	42	3,3	5	1,8	105	0,7
	Familiari	186	2,2	72	5,1	148	10,1	15	1,2	79	6,2	19	7,0	519	3,6
	Amici	41	0,5	5	0,4	2	0,1	11	0,9	12	0,9	1	0,4	71	0,5
	Altro utente	54	0,6	7	0,5	18	1,2	9	0,7	0	0,0	0	0,0	88	0,6
	Medico curante	21	0,2	9	0,6	13	0,9	67	5,3	30	2,3	10	3,7	150	1,1
	Ospedale	43	0,5	17	1,2	18	1,2	87	6,9	8	0,6	6	2,2	179	1,3
	Altro sert	572	6,7	72	5,1	23	1,6	4	0,3	8	0,6	2	0,7	681	4,8
	Altro presidio Sociosanitario	86	1,0	68	4,8	116	7,9	16	1,3	55	4,3	19	7,0	360	2,5
	Magistratura	53	0,6	36	2,5	52	3,5	0	0,0	0	0,0	0	0,0	141	1,0
	Prefettura	39	0,5	55	3,9	347	23,6	0	0,0	0	0,0	1	0,4	442	3,1
	Medicina legale	1	0,0	2	0,1	4	0,3	0	0,0	0	0,0	0	0,0	7	0,0
	Medico competente	4	0,0	4	0,3	59	4,0	2	0,2	1	0,1	0	0,0	70	0,5
	Servizio sociale	8	0,1	8	0,6	41	2,8	0	0,0	5	0,4	1	0,4	63	0,4
	Altri	80	0,9	28	2,0	54	3,7	13	1,0	21	1,6	6	2,2	202	1,4
Missing	2.517	29,4	425	30,0	271	18,5	341	27,0	353	27,5	95	34,9	4.002	28,0	
Totale	8.572	100	1.417	100	1.468	100	1.264	100	1.283	100	272	100	14.276	100	

A livello regionale si osserva che la proporzione di utenti maschi è superiore in tutte le tipologie di dipendenze, con valori superiori all'80%, ad eccezione di quella classificata come "altro" dove la differenza è meno marcata, ma sempre a favore degli utenti maschi (51,5% verso 48,5%) e della dipendenza da tabacco dove vi è una maggiore proporzione di utenti femmine (53,2% verso 46,8%). Come nella rilevazione dell'anno precedente gli utenti in carico per dipendenza da cannabinoidi sono i più giovani (età media 26,0 anni) mentre quelli con l'età media più elevata sono i soggetti in trattamento per tabacco (52,6 anni). La proporzione di coniugati è più alta tra i soggetti in carico per tabacco e gambling (rispettivamente del 39,6 e 37,5%). L'8,0% dei dipendenti da tabacco sono laureati, mentre solo lo 0,9% dei soggetti con dipendenza da eroina ha conseguito una laurea. La proporzione più elevata di disoccupati si osserva tra i soggetti in carico per dipendenza primaria da eroina-altri oppiacei e cocaina-crack (rispettivamente del 36,0% e 35,6%). La maggior parte degli utenti vive in una normale abitazione e solo una piccola quota vive con la famiglia di origine (range: dal 4,3% dei soggetti in carico per tabacco al 31,3% dei dipendenti per cannabinoidi), anche se per quest'ultima variabile si osserva un elevato numero di valori mancanti (50,3%).

Analogamente a quanto osservato nell'anno precedente, nel 2014 la quasi totalità degli utenti con una dipendenza da eroina o altri oppiacei (96,3%), tabacco (97,9%) e gambling (99,0%) hanno instaurato un contratto terapeutico su base volontaria, mentre la proporzione più bassa spetta agli utenti con una dipendenza primaria da cannabinoidi (48,8%). I contratti terapeutici in seguito a sospensione amministrativa (art. 75) ha interessato in maggior misura gli utenti trattati per cannabinoidi (28,9%) e quelli trattati per cocaina o crack (6,5%). Tra le diverse tipologie di "inviante" quella più frequente per tutte le tipologie di dipendenza è l'utente stesso, con proporzioni comprese tra il 20,3% dei soggetti trattati per cannabinoidi e il 56,4% di quelli trattati per eroina o altri oppiacei. Si segnala che degli utenti trattati per cannabinoidi, nel 23,6% dei casi l'inviante è la prefettura e nel 10,1% l'inviante è un familiare. Il medico curante ha inviato in misura maggiore gli utenti con uso problematico di tabacco (5,3%), dato in calo rispetto al 2013 (7,6%).

Soggetti trattati per tipologia utente, sesso, ASL e sede operativa.

SPIDI Piemonte 2014. Non sono conteggiati i dati degli utenti trattati nelle sedi CARCERE. Di 149 soggetti del totale manca la specificazione se nuovo utente o già in carico (109 maschi e 40 femmine). I soggetti sono contati una sola volta a livello di sede. Il tasso di Petitti/Onda1 dell'ASL TO1 è stato calcolato includendo i soli utenti di Onda1 residenti nell'ASL TO1.

	Sede operativa	nuovi utenti			utenti già in carico				totale utenti			tassi st./ 100.000 (15-69)
		maschi	femmine	totale	maschi	femmine	totale	%	maschi	femmine	totale	
TO1	V. PASSALACQUA	56	17	73	323	90	413	85,0	379	107	486	853,57
	V. PETITTI	16	2	18	131	35	166	90,2	147	37	184	665,52
	ONDA1	49	9	58	55	11	66	53,2	104	20	124	
	V. MONTEVIDEO	12	6	18	189	50	239	93,0	201	56	257	510,77
	V. FARINELLI	15	2	17	217	37	254	93,7	232	39	271	1.056,11
	V. NOMIS DI COSSILLA	57	29	86	208	52	260	75,1	265	81	346	518,50
	V. MONTE ORTIGARA	103	8	111	273	65	338	74,8	378	74	452	501,03
TO2	V. PACCHIOTTI	13	8	21	210	50	260	91,9	225	58	283	402,24
	C.so LOMBARDIA	20	4	24	410	85	495	94,1	436	90	526	607,83
	MONTALE TAB&GAP	25	18	43	43	20	63	53,8	78	39	117	72,15
	V. GHEDINI	38	15	53	346	65	411	88,6	384	80	464	622,96
	C.so VERCELLI	98	24	122	332	88	420	76,2	435	116	551	
	WEBCOCCARE	26	1	27	23	4	27	47,4	51	6	57	1.074,88
	ARTISTI GAP	28	8	36	28	14	42	53,2	57	22	79	
TO3	COLLEGNO	27	8	35	162	33	195	84,8	189	41	230	374,32
	RIVOLI	12	16	28	175	27	202	84,9	192	46	238	449,40
	AVIGLIANA	17	13	30	63	13	76	71,0	81	26	107	
	SUSA	5	3	8	54	15	69	89,6	59	18	77	296,10
	OULX	0	0	0	2	0	2	100	2	0	2	
	ALTROVE GAP	41	23	64	61	24	85	56,7	103	47	150	62,37
	VENARIA	16	10	26	98	20	118	81,9	114	30	144	300,30
	ORBASSANO	22	6	28	200	19	219	88,7	222	25	247	481,15
	BEINASCO	35	25	60	18	12	30	33,3	53	37	90	
	GIAVENO	26	3	29	84	20	104	78,2	110	23	133	634,75
	PEROSA ARGENTINA	14	7	21	62	36	98	82,4	76	43	119	866,46
	TORRE PELLICE	14	3	17	43	16	59	76,6	57	20	77	487,10
		PINEROLO	12	4	16	154	28	182	91,0	168	32	200
TO4	CIRIÈ	40	9	49	201	30	231	82,5	241	39	280	407,73
	LANZO T.SE	11	15	26	40	10	50	64,9	52	25	77	
	CHIVASSO	18	11	29	245	66	311	91,5	263	77	340	472,52
	SETTIMO	17	7	24	202	34	236	90,4	220	41	261	
	LEINI CCT	16	13	29	4	4	8	21,6	20	17	37	660,75
	SAN MAURO	55	5	60	55	14	69	53,5	110	19	129	
	VOLPIANO	5	0	5	48	11	59	92,2	53	11	64	
	RIVAROLO C.SE	45	20	65	230	33	263	80,2	275	53	328	594,83
	IVREA	52	9	61	253	79	332	84,5	305	88	393	809,52
	CALUSO	17	4	21	75	16	91	81,3	92	20	112	428,81
TO5	CHIERI	29	19	48	149	29	178	76,4	182	51	233	323,01
	CARMAGNOLA	31	11	42	53	14	67	52,3	95	33	128	340,95
	MONCALIERI	20	7	27	137	35	172	85,6	159	42	201	371,54
	NICHELINO	34	9	43	187	21	208	82,2	223	30	253	462,56
VC	VERCELLI	85	21	106	205	50	255	70,6	290	71	361	520,83
	BORGOSIESA	16	2	18	79	20	99	84,6	95	22	117	248,84
BI	BIELLA	24	7	31	261	65	326	89,1	292	74	366	477,16
	COSSATO	35	22	57	172	60	232	79,5	210	82	292	751,89
NO	NOVARA	65	37	102	276	107	383	79,0	341	144	485	502,16
	TRECATE	64	13	77	138	32	170	67,7	205	46	251	561,37
	ARONA	23	5	28	93	21	114	79,7	117	26	143	249,00
	BORGOMANERO	19	6	25	77	25	102	80,3	96	31	127	249,83
VCO	VERBANIA	45	24	69	123	40	163	70,3	168	64	232	504,48
	DOMODOSSOLA	12	7	19	126	25	151	85,8	142	34	176	392,24
	GRAVELLONA TOCE	22	10	32	94	25	119	75,8	121	36	157	532,37
CN1	CUNEO	65	22	87	275	72	347	78,2	347	97	444	
	DRONERO	1	0	1	2	1	3	75,0	3	1	4	390,81
	BOVES	0	0	0	1	1	2	100	1	1	2	
	MONDOVI	20	6	26	108	35	143	83,6	129	42	171	379,47
	CEVA	0	0	0	24	3	27	100	24	3	27	192,06
	SAVIGLIANO	20	9	29	84	16	100	76,3	106	25	131	
	FOSSANO	0	1	1	5	0	5	62,5	6	2	8	224,90
	SALUZZO	27	4	31	84	16	100	76,3	111	20	131	
CN2	BRA	41	35	76	118	45	163	68,2	159	80	239	495,94
	ALBA	93	28	121	158	39	197	61,8	252	67	319	426,76
AT	ASTI	50	13	63	307	70	377	84,9	359	85	444	438,83
	NIZZA M.TO	18	7	25	98	20	118	82,5	116	27	143	366,02
AL	ALESSANDRIA	49	14	63	267	68	335	83,5	317	84	401	455,07
	TORTONA	9	3	12	67	19	86	87,8	76	22	98	232,15
	VALENZA	12	8	20	75	11	86	81,1	87	19	106	575,36
	CASALE M.TO	26	8	34	162	44	206	83,4	194	53	247	442,05
	NOVI LIGURE	30	5	35	79	22	101	74,3	109	27	136	274,88
	OVADA	6	3	9	41	16	57	77,0	54	20	74	391,11
	ACQUI TERME	11	6	17	69	14	83	83,0	80	20	100	353,73
PIEMONTE		2.075	737	2.812	9.511	2.307	11.818	80,0	11.695	3.084	14.779	444,50

Soggetti trattati per tipologia utente, sesso, ASL.

SPIDI Piemonte 2014. Non sono conteggiati i dati degli utenti trattati nelle sedi CARCERE. Di 149 soggetti del totale manca la specificazione se nuovo utente o già in carico (109 maschi e 40 femmine). I soggetti sono contati una sola volta a livello di sede.

ASL	nuovi utenti			utenti già in carico				totale utenti				tassi st./ 100.000 (15-69)
	maschi	femmine	totale	maschi	femmine	totale	%	maschi	femmine	totale		
TO1	308	73	381	1.396	340	1.736	81,9	1.706	414	2.120	630,63	
TO2	248	78	326	1.392	326	1.718	82,7	1.666	411	2.077	700,52	
TO3	241	121	362	1.176	263	1.439	79,3	1.426	388	1.814	441,03	
TO4	276	93	369	1.353	297	1.650	81,6	1.631	390	2.021	556,00	
TO5	114	46	160	526	99	625	76,7	659	156	815	372,30	
VC	101	23	124	284	70	354	74,1	385	93	478	412,37	
BI	59	29	88	433	125	558	84,8	502	156	658	567,90	
NO	171	61	232	584	185	769	76,4	759	247	1.006	400,10	
VCO	79	41	120	343	90	433	76,6	431	134	565	468,94	
CN1	133	42	175	583	144	727	79,2	727	191	918	311,76	
CN2	134	63	197	276	84	360	64,5	411	147	558	452,26	
AT	68	20	88	405	90	495	84,3	475	112	587	419,03	
AL	143	47	190	760	194	954	82,1	917	245	1.162	386,15	
PIEMONTE	2.075	737	2.812	9.511	2.307	11.818	80,0	11.695	3.084	14.779	444,50	

Soggetti trattati per tipologia utente, sesso, ex ASL.

SPIDI Piemonte 2014. Non sono conteggiati i dati degli utenti trattati nelle sedi CARCERE. Di 149 soggetti del totale manca la specificazione se nuovo utente o già in carico (109 maschi e 40 femmine). I soggetti sono contati una sola volta a livello di sede.

ex ASL	nuovi utenti			utenti già in carico				totale utenti				tassi st./ 100.000 (15-69)
	maschi	femmine	totale	maschi	femmine	totale	%	maschi	femmine	totale		
1	148	36	184	915	223	1.138	86,1	1.063	259	1.322	740,72	
2	160	37	197	481	117	598	74,9	643	155	798	509,24	
3	58	30	88	663	155	818	88,3	739	187	926	588,64	
4	190	48	238	729	171	900	78,2	927	224	1.151	826,20	
5	201	107	308	917	183	1.100	77,6	1.125	293	1.418	445,47	
10	40	14	54	259	80	339	85,6	301	95	396	425,79	
6	51	24	75	241	40	281	78,7	293	64	357	408,17	
7	111	36	147	554	129	683	82,2	666	165	831	567,77	
9	114	33	147	558	128	686	82,4	672	161	833	644,02	
8	114	46	160	526	99	625	76,7	659	156	815	372,30	
11	101	23	124	284	70	354	74,1	385	93	478	412,37	
12	59	29	88	433	125	558	84,8	502	156	658	567,90	
13	171	61	232	584	185	769	76,4	759	247	1.006	400,10	
14	79	41	120	343	90	433	76,6	431	134	565	468,94	
15	66	22	88	278	74	352	78,2	351	99	450	391,22	
16	20	6	26	132	38	170	85,9	153	45	198	332,72	
17	47	14	61	173	32	205	75,9	223	47	270	225,15	
18	134	63	197	276	84	360	64,5	411	147	558	452,26	
19	68	20	88	405	90	495	84,3	475	112	587	419,03	
20	58	17	75	334	87	421	84,4	393	106	499	383,92	
21	38	16	54	237	55	292	82,7	281	72	353	475,09	
22	47	14	61	189	52	241	77,7	243	67	310	321,41	
PIEMONTE	2.075	737	2.812	9.511	2.307	11.818	80,0	11.695	3.084	14.779	444,50	

Uomini trattati (nuovi) per età e sede operativa.

SPIDI Piemonte 2014. Non sono conteggiati i dati degli utenti trattati nelle sedi CARCERE. I soggetti sono contati una sola volta a livello di sede.

ASL	Sede operativa	10-14	15-19	20-24	25-29	30-34	35-39	40-44	45-49	50-54	55-59	60-64	65-69	70+	totale
TO1	V. PASSALACQUA	0	1	0	3	9	5	13	8	7	3	3	3	1	56
	V. PETITTI	0	0	1	3	4	4	2	1	1	0	0	0	0	16
	ONDA1	2	24	13	10	0	0	0	0	0	0	0	0	0	49
	V. MONTEVIDEO	0	1	1	1	1	0	3	3	2	0	0	0	0	12
	V. FARINELLI	0	0	0	0	2	5	3	2	1	0	2	0	0	15
	V. NOMIS DI COSSILLA	0	1	7	4	9	6	8	7	2	5	6	2	0	57
V. MONTE ORTIGARA	0	2	7	13	11	22	21	9	10	6	1	1	0	103	
TO2	V. PACCHIOTTI	0	0	2	3	0	3	1	3	1	0	0	0	0	13
	C.so LOMBARDIA	0	1	2	4	3	5	3	1	0	0	0	1	0	20
	MONTALE TAB&GAP	0	1	2	1	3	2	2	3	2	5	2	0	2	25
	V. GHEDINI	0	4	5	0	5	7	4	7	4	1	0	1	0	38
	C.so VERCELLI	2	55	6	8	7	5	5	3	2	2	1	0	2	98
	WEBCOCCARE	0	1	2	7	7	4	3	1	1	0	0	0	0	26
	ARTISTI GAP	0	0	0	1	1	2	8	5	3	1	1	3	3	28
TO3	COLLEGNO	0	1	2	3	3	3	5	1	4	0	3	0	2	27
	RIVOLI	0	1	0	1	2	1	2	1	2	1	1	0	0	12
	AVIGLIANA	0	2	2	3	3	2	0	1	1	0	2	1	0	17
	SUSA	0	1	0	1	1	0	0	1	0	0	0	1	0	5
	OULX	0	0	0	0	0	0	0	0	0	0	0	0	0	0
	ALTROVE GAP	0	1	5	4	1	3	6	1	8	4	1	2	5	41
	VENARIA	0	0	1	3	1	2	3	2	1	1	1	1	0	16
	ORBASSANO	0	3	5	3	2	3	3	0	3	0	0	0	0	22
	BEINASCO	0	0	1	1	0	2	3	4	0	6	7	7	4	35
	GIAVENO	0	4	3	1	1	8	1	2	0	1	3	2	0	26
	PEROSA ARGENTINA	0	0	1	2	1	1	3	0	3	1	2	0	0	14
	TORRE PELLICE	0	0	0	1	0	2	5	1	2	1	2	0	0	14
	PINEROLO	0	3	1	1	3	0	0	2	2	0	0	0	0	12
TO4	CIRIÉ	0	4	5	11	5	3	4	1	4	2	0	0	1	40
	LANZO T.SE	0	0	0	0	1	4	1	0	0	2	0	3	0	11
	CHIVASSO	2	3	4	0	3	2	1	2	1	0	0	0	0	18
	SETTIMO	0	4	1	3	2	2	2	2	1	0	0	0	0	17
	LEINI CCT	0	0	2	0	1	0	1	1	3	1	3	1	3	16
	SAN MAURO	0	11	3	5	5	9	6	7	4	2	1	2	0	55
	VOLPIANO	0	3	0	1	1	0	0	0	0	0	0	0	0	5
	RIVAROLO C.SE	0	8	3	7	6	8	3	3	1	3	1	1	1	45
	IVREA	0	20	3	6	5	3	2	5	2	3	3	0	0	52
CALUSO	0	7	1	1	1	0	5	1	0	0	1	0	0	17	
TO5	CHIERI	0	6	6	3	0	3	3	1	1	3	2	1	0	29
	CARMAGNOLA	0	4	2	1	2	3	1	4	3	4	4	2	1	31
	MONCALIERI	0	5	1	3	2	3	1	1	2	1	0	0	1	20
	NICHELINO	0	2	4	3	4	3	5	3	2	2	4	1	1	34
VC	VERCELLI	0	11	19	12	10	7	10	4	5	3	2	2	0	85
	BORGSESIA	0	2	1	1	0	2	2	3	1	2	2	0	0	16
BI	BIELLA	0	1	5	6	2	2	2	3	0	1	1	1	0	24
	COSSATO	0	1	6	2	3	2	5	5	3	3	2	1	2	35
NO	NOVARA	0	7	2	8	6	14	3	7	3	4	6	1	4	65
	TRECCATE	0	6	6	9	5	2	8	8	5	5	5	3	2	64
	ARONA	0	7	1	3	4	2	3	0	2	0	0	1	0	23
	BORGOMANERO	0	2	3	4	3	4	1	2	0	0	0	0	0	19
VCO	VERBANIA	0	2	0	5	4	11	5	8	1	5	2	0	2	45
	DOMODOSSOLA	0	0	2	3	0	0	2	2	2	1	0	0	0	12
	GRAVELLONA TOCE	0	5	1	4	1	1	1	2	3	0	2	2	0	22
CN1	CUNEO	1	20	10	9	6	2	6	4	3	1	0	0	3	65
	DRONERO	0	0	0	0	0	0	0	0	0	0	1	0	0	1
	BOVES	0	0	0	0	0	0	0	0	0	0	0	0	0	0
	MONDOVI	0	5	1	1	1	3	4	0	2	0	1	1	1	20
	CEVA	0	0	0	0	0	0	0	0	0	0	0	0	0	0
	SAVIGLIANO	0	4	2	6	2	1	2	2	0	0	0	1	0	20
	FOSSANO	0	0	0	0	0	0	0	0	0	0	0	0	0	0
SALUZZO	0	5	6	1	5	2	2	1	3	0	2	0	0	27	
CN2	BRA	0	1	3	1	8	5	2	7	3	2	3	1	5	41
	ALBA	0	25	6	6	3	15	13	9	6	5	0	3	2	93
AT	ASTI	0	10	8	5	4	5	7	4	1	5	0	1	0	50
	NIZZA M.TO	0	5	3	1	0	2	2	1	0	3	0	1	0	18
AL	ALESSANDRIA	0	6	3	4	5	13	9	2	4	2	1	0	0	49
	TORTONA	0	0	1	1	0	2	0	1	2	0	0	2	0	9
	VALENZA	0	1	4	1	1	0	0	2	1	0	0	1	1	12
	CASALE M.TO	0	0	3	4	2	6	4	5	2	0	0	0	0	26
	NOVI LIGURE	0	0	7	4	3	4	7	1	2	1	1	0	0	30
	OVADA	0	0	0	1	0	0	0	0	1	1	1	1	1	6
ACQUI TERME	0	1	2	1	0	0	1	2	1	0	2	0	1	11	
PIEMONTE		7	311	209	229	196	247	243	185	142	105	91	59	51	2.075

Uomini trattati (già in carico) per età e sede operativa.

SPIDI Piemonte 2014. Non sono conteggiati i dati degli utenti trattati nelle sedi CARCERE. I soggetti sono contati una sola volta a livello di sede.

ASL	Sede operativa	10-14	15-19	20-24	25-29	30-34	35-39	40-44	45-49	50-54	55-59	60-64	65-69	70+	totale
TO1	V. PASSALACQUA	0	0	1	6	23	47	76	77	45	26	10	10	2	323
	V. PETITTI	0	0	4	7	15	28	30	18	18	6	4	1	0	131
	ONDA1	0	10	12	17	15	1	0	0	0	0	0	0	0	55
	V. MONTEVIDEO	0	0	1	5	9	24	40	54	38	14	3	0	1	189
	V. FARINELLI	0	0	6	5	11	25	48	59	40	21	2	0	0	217
	V. NOMIS DI COSSILLA	0	0	5	13	15	34	33	52	38	13	3	1	1	208
	V. MONTE ORTIGARA	0	1	10	9	21	44	63	59	31	19	9	6	1	273
TO2	V. PACCHIOTTI	0	0	5	8	16	30	48	52	32	14	3	2	0	210
	C.so LOMBARDIA	0	2	6	8	28	37	111	103	79	27	6	3	0	410
	MONTALE TAB&GAP	0	0	2	2	2	1	6	7	6	12	2	3	0	43
	V. GHEDINI	0	1	10	11	14	61	83	87	44	26	8	1	0	346
	C.so VERCELLI	0	15	12	19	24	59	67	58	45	23	9	1	0	332
	WEBCOCCARE	0	0	1	3	7	5	7	0	0	0	0	0	0	23
	ARTISTI GAP	0	0	0	4	3	7	2	5	2	3	0	1	1	28
TO3	COLLEGNO	0	1	5	5	17	23	39	43	21	4	2	1	1	162
	RIVOLI	0	2	9	13	30	16	34	29	26	5	8	2	1	175
	AVIGLIANA	0	1	5	8	6	10	13	10	8	1	0	1	0	63
	SUSA	0	0	4	4	3	12	5	16	8	1	1	0	0	54
	OULX	0	0	0	1	0	0	0	0	1	0	0	0	0	2
	ALTROVE GAP	0	0	1	6	2	3	11	10	7	9	5	5	2	61
	VENARIA	0	2	5	3	9	14	25	18	9	6	4	3	0	98
	ORBASSANO	0	16	4	14	13	27	50	51	21	3	1	0	0	200
	BEINASCIO	0	0	0	1	1	1	0	1	1	3	3	4	3	18
	GIAVENO	0	1	6	8	7	12	14	21	7	3	2	3	0	84
	PEROSA ARGENTINA	0	2	1	3	4	3	15	9	6	8	5	4	2	62
	TORRE PELLICE	0	0	1	3	4	2	11	7	9	4	2	0	0	43
	PINEROLO	1	8	4	10	10	29	27	31	19	11	3	1	0	154
	TO4	CIRIE	0	4	4	13	31	36	45	34	21	11	1	0	1
LANZO T.SE		0	0	0	1	2	6	9	7	6	3	4	1	1	40
CHIVASSO		0	4	20	27	28	53	31	47	22	10	1	2	0	245
SETTIMO		0	0	7	4	10	40	50	43	34	11	3	0	0	202
LEINI CCT		0	0	0	0	0	0	2	0	0	1	0	0	1	4
SAN MAURO		0	0	6	5	11	7	7	9	3	4	2	0	1	55
VOLPIANO		0	1	2	5	4	5	11	13	4	3	0	0	0	48
RIVAROLO C.SE		0	1	18	18	34	39	45	40	24	4	4	1	2	230
IVREA		0	18	17	13	16	36	56	50	35	9	2	0	1	253
CALUSO		0	3	7	1	4	15	22	12	7	3	0	1	0	75
TO5	CHIERI	0	6	1	11	21	32	35	27	8	6	0	2	0	149
	CARMAGNOLA	0	3	1	4	9	5	10	10	4	3	1	3	0	53
	MONCALIERI	1	1	6	8	8	37	23	29	18	4	0	1	1	137
	NICHELINO	0	4	12	8	19	41	50	28	12	8	4	1	0	187
VC	VERCELLI	0	4	10	15	26	35	50	39	14	11	1	0	0	205
	BORGESIA	0	8	2	3	9	20	12	6	11	7	0	0	1	79
BI	BIELLA	0	3	20	37	44	26	45	48	24	11	2	0	1	261
	COSSATO	0	3	6	20	22	28	21	34	17	5	6	5	5	172
NO	NOVARA	0	9	14	28	36	33	48	33	34	20	11	5	5	276
	TRECCATE	0	8	8	14	20	21	12	28	11	4	4	4	4	138
	ARONA	0	4	12	15	9	11	16	15	8	3	0	0	0	93
	BORGOMANERO	0	2	12	13	3	9	14	13	8	2	0	1	0	77
VCO	VERBANIA	0	1	9	4	8	8	28	32	21	9	1	0	2	123
	DOMODOSSOLA	0	0	4	6	11	11	22	34	24	7	3	2	2	126
	GRAVELLONA TOCE	0	3	8	9	12	6	17	17	9	3	5	2	3	94
CN1	CUNEO	0	7	18	24	33	50	49	43	28	18	4	1	0	275
	DRONERO	0	0	0	0	0	1	1	0	0	0	0	0	0	2
	BOVES	0	0	0	0	0	0	0	0	0	1	0	0	0	1
	MONDOVI	0	5	6	5	13	18	16	22	14	4	2	2	1	108
	CEVA	0	0	2	2	5	3	6	4	2	0	0	0	0	24
	SAVIGLIANO	0	1	7	6	6	18	20	16	6	2	1	0	1	84
	FOSSANO	0	0	0	0	1	1	1	1	0	1	0	0	0	5
	SALUZZO	0	2	8	6	6	13	22	11	11	1	1	2	1	84
CN2	BRA	0	2	4	4	18	25	22	13	16	9	2	2	1	118
	ALBA	0	10	11	12	21	24	39	22	12	5	2	0	0	158
AT	ASTI	0	11	8	14	18	50	82	66	35	17	5	0	1	307
	NIZZA M.TO	0	1	5	2	13	20	26	18	9	3	1	0	0	98
AL	ALESSANDRIA	0	4	14	22	39	38	44	47	39	15	4	0	1	267
	TORTONA	0	1	1	6	12	7	15	10	7	5	2	1	0	67
	VALENZA	0	0	0	4	5	14	13	14	17	7	0	1	0	75
	CASALE M.TO	0	1	8	22	15	26	30	28	21	6	2	1	2	162
	NOVI LIGURE	0	2	5	8	9	16	12	19	5	3	0	0	0	79
	OVADA	0	0	2	1	4	8	4	15	3	4	0	0	0	41
	ACQUI TERME	0	0	0	3	3	7	14	19	17	4	1	0	1	69
PIEMONTE		2	199	425	619	927	1.454	1.955	1.893	1.182	529	177	94	55	9.511

Uomini trattati (totale) per età e sede operativa.

SPIDI Piemonte 2014. Non sono conteggiati i dati degli utenti trattati nelle sedi CARCERE. Di 109 soggetti del totale manca la specificazione se nuovo utente o già in carico. I soggetti sono contati una sola volta a livello di sede.

ASL	Sede operativa	10-14	15-19	20-24	25-29	30-34	35-39	40-44	45-49	50-54	55-59	60-64	65-69	70+	totale
TO1	V. PASSALACQUA	0	1	1	9	32	52	89	85	52	29	13	13	3	379
	V. PETITTI	0	0	5	10	19	32	32	19	19	6	4	1	0	147
	ONDA1	2	34	25	27	15	1	0	0	0	0	0	0	0	104
	V. MONTEVIDEO	0	1	2	6	10	24	43	57	40	14	3	0	1	201
	V. FARINELLI	0	0	6	5	13	30	51	61	41	21	4	0	0	232
	V. NOMIS DI COSSILLA	0	1	12	17	24	40	41	59	40	18	9	3	1	265
TO2	V. MONTE ORTIGARA	0	3	17	22	32	66	84	69	41	25	11	7	1	378
	V. PACCHIOTTI	0	0	7	11	16	33	49	56	33	14	3	2	1	225
	C.so LOMBARDIA	0	4	8	12	31	43	115	105	80	27	7	4	0	436
	MONTALE TAB&GAP	0	1	4	3	8	4	11	10	8	17	6	3	3	78
	V. GHEDINI	0	5	15	11	19	68	87	94	48	27	8	2	0	384
	C.so VERCELLI	2	70	18	28	31	65	72	62	48	25	10	2	2	435
TO3	WEBCOCCARE	0	1	3	10	15	10	10	1	1	0	0	0	0	51
	ARTISTI GAP	0	0	0	5	4	9	10	10	5	5	1	4	4	57
	COLLEGGNO	0	2	7	8	20	26	44	44	25	4	5	1	3	189
	RIVOLI	0	3	9	15	33	17	36	31	28	7	10	2	1	192
	AVIGLIANA	0	4	7	11	9	12	13	11	9	1	2	2	0	81
	SUSA	0	1	4	5	4	12	5	17	8	1	1	1	0	59
TO4	OULX	0	0	0	1	0	0	0	0	1	0	0	0	0	2
	ALTROVE GAP	0	1	7	10	3	6	17	11	15	13	6	7	7	103
	VENARIA	0	2	6	6	10	16	28	20	10	7	5	4	0	114
	ORBASSANO	0	19	9	17	15	30	53	51	24	3	1	0	0	222
	BEINASCO	0	0	1	2	1	3	3	5	1	9	10	11	7	53
	GIAVENO	0	5	9	9	8	20	15	23	7	4	5	5	0	110
TO5	PEROSA ARGENTINA	0	2	2	5	5	4	18	9	9	9	7	4	2	76
	TORRE PELLICE	0	0	1	4	4	4	16	8	11	5	4	0	0	57
	PINEROLO	1	11	5	12	13	29	28	33	21	11	3	1	0	168
	CIRIÈ	0	8	9	24	36	39	49	35	25	13	1	0	2	241
	LANZO T.SE	0	0	0	1	3	10	10	7	6	5	4	4	2	52
	CHIVASSO	2	7	24	27	31	55	32	49	23	10	1	2	0	263
VC	SETTIMO	0	5	8	7	12	42	52	45	35	11	3	0	0	220
	LEINÌ CCT	0	0	2	0	1	0	3	1	3	2	3	1	4	20
	SAN MAURO	0	11	9	10	16	16	13	16	7	6	3	2	1	110
	VOLPIANO	0	4	2	6	5	5	11	13	4	3	0	0	0	53
	RIVAROLO C.SE	0	9	21	25	40	47	48	43	25	7	5	2	3	275
	IVREA	0	38	20	19	21	39	58	55	37	12	5	0	1	305
BI	CALUSO	0	10	8	2	5	15	27	13	7	3	1	1	0	92
	CHIARI	0	12	8	14	22	35	38	29	9	9	2	3	1	182
	CARMAGNOLA	0	8	3	6	12	8	12	17	9	8	5	5	2	95
	MONCALIERI	1	7	8	11	10	40	24	30	20	5	0	1	2	159
	NICHELINO	0	6	16	11	23	44	55	32	14	10	8	3	1	223
	VERCELLI	0	15	29	27	36	42	60	43	19	14	3	2	0	290
NO	BORGOSIESIA	0	10	3	4	9	22	14	9	12	9	2	0	1	95
	BIELLA	0	4	26	44	49	28	48	51	24	12	4	1	1	292
	COSSATO	0	4	12	23	26	31	26	39	20	8	8	6	7	210
	NOVARA	0	16	16	36	42	47	51	40	37	24	17	6	9	341
	TRECCATE	0	14	15	23	25	24	20	36	17	9	9	7	6	205
	ARONA	0	11	13	18	14	13	19	15	10	3	0	1	0	117
VCO	BORGOMANERO	0	4	15	17	6	13	15	15	8	2	0	1	0	96
	VERBANIA	0	3	9	9	12	19	33	40	22	14	3	0	4	168
	DOMODOSSOLA	0	1	6	9	11	12	25	36	26	9	3	2	2	142
	GRAVELLONA TOCE	0	9	9	13	13	9	19	19	12	4	7	4	3	121
	CUNEO	1	27	28	34	39	53	56	48	31	20	5	2	3	347
	DRONERO	0	0	0	0	0	1	1	0	0	0	1	0	0	3
CN1	BOVES	0	0	0	0	0	0	0	0	0	1	0	0	0	1
	MONDOVI	0	11	7	6	14	21	20	22	16	4	3	3	2	129
	CEVA	0	0	2	2	5	3	6	4	2	0	0	0	0	24
	SAVIGLIANO	0	5	9	12	8	19	22	18	7	2	1	2	1	106
	FOSSANO	0	0	0	0	1	1	1	1	0	2	0	0	0	6
	SALUZZO	0	7	14	7	11	15	24	12	14	1	3	2	1	111
CN2	BRA	0	3	7	5	26	30	24	20	19	11	5	3	6	159
	ALBA	0	35	17	18	25	39	52	31	18	10	2	3	2	252
	ASTI	0	22	16	20	22	55	89	70	36	22	5	1	1	359
	NIZZA M.TO	0	6	8	3	13	22	28	19	9	6	1	1	0	116
	ALESSANDRIA	0	11	17	26	44	51	53	49	43	17	5	0	1	317
	TORTONA	0	1	2	7	12	9	15	11	9	5	2	3	0	76
AL	VALENZA	0	1	4	5	6	14	13	16	18	7	0	2	1	87
	CASALE M.TO	0	1	11	27	18	34	34	33	25	6	2	1	2	194
	NOVI LIGURE	0	2	12	12	12	20	19	20	7	4	1	0	0	109
	OVADA	0	0	2	4	5	8	5	17	4	5	2	1	1	54
	ACQUI TERME	0	1	2	4	3	7	15	21	18	4	3	0	2	80
	PIEMONTE	9	520	639	859	1.138	1.713	2.209	2.091	1.332	641	276	157	111	11.695

Donne trattate (nuove) per età e sede operativa.

SPIDI Piemonte 2014. Non sono conteggiati i dati degli utenti trattati nelle sedi CARCERE. I soggetti sono contati una sola volta a livello di sede.

ASL	Sede operativa	10-14	15-19	20-24	25-29	30-34	35-39	40-44	45-49	50-54	55-59	60-64	65-69	70+	totale
TO1	V. PASSALACQUA	0	1	2	2	0	1	3	1	3	2	0	2	0	17
	V. PETITTI	0	0	0	1	1	0	0	0	0	0	0	0	0	2
	ONDA1	0	5	2	2	0	0	0	0	0	0	0	0	0	9
	V. MONTEVIDEO	0	0	0	1	2	2	0	0	0	1	0	0	0	6
	V. FARINELLI	0	0	0	1	1	0	0	0	0	0	0	0	0	2
	V. NOMIS DI COSSILLA	0	0	1	2	0	3	3	5	3	1	4	4	3	29
TO2	V. MONTE ORTIGARA	0	0	1	1	1	1	0	3	0	0	1	0	0	8
	V. PACCHIOTTI	0	0	3	1	0	1	1	0	2	0	0	0	0	8
	C.so LOMBARDIA	0	1	1	0	0	0	0	2	0	0	0	0	0	4
	MONTALE TAB&GAP	0	0	0	0	0	2	0	2	3	3	3	3	2	18
	V. GHEDINI	0	1	0	2	3	4	2	2	0	1	0	0	0	15
	C.so VERCELLI	0	2	1	0	0	3	4	2	2	5	1	1	3	24
TO3	WEBCOCCARE	0	0	0	0	1	0	0	0	0	0	0	0	0	1
	ARTISTI GAP	0	0	0	0	0	1	1	2	1	0	1	1	1	8
	COLLEGGNO	0	0	0	0	0	1	0	0	2	1	2	1	1	8
	RIVOLI	0	1	0	0	0	2	1	1	6	3	1	1	0	16
	AVIGLIANA	0	1	1	1	0	1	0	1	3	3	1	1	0	13
	SUSA	0	0	0	0	0	1	0	2	0	0	0	0	0	3
	OULX	0	0	0	0	0	0	0	0	0	0	0	0	0	0
	ALTROVE GAP	0	0	1	2	1	1	1	1	0	7	5	3	1	23
	VENARIA	0	0	2	0	1	2	0	2	1	1	1	0	0	10
	ORBASSANO	0	2	1	1	1	0	0	1	0	0	0	0	0	6
	BEINASCO	0	0	0	0	0	1	2	4	2	4	8	3	1	25
	GIAVENO	0	0	0	0	0	0	2	0	0	0	1	0	0	3
TO4	PEROSA ARGENTINA	0	0	1	1	0	0	0	0	3	1	1	0	0	7
	TORRE PELLICE	0	0	0	0	0	0	1	0	0	1	0	0	1	3
	PINEROLO	0	3	0	0	1	0	0	0	0	0	0	0	0	4
	CIRIÉ	0	1	1	1	1	1	1	0	1	0	0	0	2	9
	LANZO T.SE	0	0	1	2	0	1	1	0	2	3	3	0	2	15
	CHIVASSO	0	3	1	1	0	1	2	1	0	1	1	0	0	11
	SETTIMO	0	1	2	1	1	2	0	0	0	0	0	0	0	7
	LEINÌ CCT	0	0	0	0	1	0	2	0	1	5	3	1	0	13
SAN MAURO	0	0	0	0	1	2	1	0	0	0	1	0	0	5	
VOLPIANO	0	0	0	0	0	0	0	0	0	0	0	0	0	0	
TO5	RIVAROLO C.SE	0	1	4	1	3	1	0	3	3	1	1	2	0	20
	IVREA	0	1	1	0	2	0	1	2	0	0	1	0	1	9
	CALUSO	0	1	0	1	0	0	0	0	0	0	0	1	1	4
	CHIERI	0	0	3	3	0	2	1	4	1	3	0	1	1	19
VC	CARMAGNOLA	0	0	0	0	0	3	2	2	0	1	1	2	0	11
	MONCALIERI	0	3	0	0	0	0	1	1	0	0	2	0	0	7
	NICHELINO	0	1	1	0	1	0	0	1	2	1	0	1	1	9
	BORGOSERIA	0	0	1	0	0	0	0	1	0	0	0	0	0	2
BI	VERCELLI	0	2	2	2	1	4	5	4	0	1	0	0	0	21
	BIELLA	0	0	3	1	1	0	0	0	1	0	0	0	1	7
NO	COSSATO	0	0	1	1	1	2	4	4	2	1	3	1	2	22
	NOVARA	0	3	4	4	1	2	5	3	1	8	5	1	0	37
	TRECCATE	0	1	0	1	0	2	2	3	2	1	1	0	0	13
	ARONA	0	0	1	2	0	1	1	0	0	0	0	0	0	5
VCO	BORGOMANERO	0	1	2	1	1	1	0	0	0	0	0	0	0	6
	VERBANIA	0	1	3	3	1	6	3	1	1	3	0	1	1	24
	DOMODOSSOLA	0	0	0	1	0	1	0	1	3	1	0	0	0	7
	GRAVELLONA TOCE	0	1	0	2	0	0	0	0	3	1	2	1	0	10
CN1	CUNEO	0	3	1	2	3	2	3	1	2	2	2	0	1	22
	DRONERO	0	0	0	0	0	0	0	0	0	0	0	0	0	0
	BOVES	0	0	0	0	0	0	0	0	0	0	0	0	0	0
	MONDOVI	0	0	1	1	1	0	0	0	1	1	1	0	0	6
	CEVA	0	0	0	0	0	0	0	0	0	0	0	0	0	0
	SAVIGLIANO	0	2	1	2	0	0	0	1	1	1	0	1	0	9
	FOSSANO	0	0	0	0	0	0	0	0	0	1	0	0	0	1
SALUZZO	0	2	0	1	0	1	0	0	0	0	0	0	0	4	
CN2	BRA	0	0	0	1	1	3	4	2	5	6	6	3	4	35
	ALBA	0	1	2	6	2	4	2	3	4	1	2	0	1	28
AT	ASTI	0	3	1	1	2	1	1	2	1	1	0	0	0	13
	NIZZA M.TO	0	0	2	1	1	1	1	0	1	0	0	0	0	7
AL	ALESSANDRIA	0	0	0	1	1	2	0	2	2	4	2	0	0	14
	TORTONA	0	0	0	0	0	0	0	0	2	0	0	0	1	3
	VALENZA	0	0	0	1	3	0	0	1	0	0	2	1	0	8
	CASALE M.TO	1	0	1	1	3	1	0	1	0	0	0	0	0	8
	NOVI LIGURE	0	0	1	0	2	1	0	0	0	1	0	0	0	5
	OVADA	0	0	0	0	0	0	0	1	0	1	1	0	0	3
ACQUI TERME	0	0	0	1	1	2	0	0	0	1	1	0	0	6	
PIEMONTE		1	49	58	65	49	77	64	76	73	85	71	38	31	737

Donne trattate (già in carico) per età e sede operativa.

SPIDI Piemonte 2014. Non sono conteggiati i dati degli utenti trattati nelle sedi CARCERE. I soggetti sono contati una sola volta a livello di sede.

ASL	Sede operativa	10-14	15-19	20-24	25-29	30-34	35-39	40-44	45-49	50-54	55-59	60-64	65-69	70+	totale
TO1	V. PASSALACQUA	0	0	3	6	8	9	15	19	13	8	4	1	4	90
	V. PETITTI	0	0	0	3	9	6	4	7	3	1	1	1	0	35
	ONDA1	0	4	2	3	1	1	0	0	0	0	0	0	0	11
	V. MONTEVIDEO	0	0	1	3	5	7	8	12	7	6	1	0	0	50
	V. FARINELLI	0	0	3	6	1	6	9	6	4	2	0	0	0	37
	V. NOMIS DI COSSILLA	0	0	0	4	4	8	8	11	8	6	1	2	0	52
TO2	V. MONTE ORTIGARA	0	0	3	2	6	9	15	14	5	7	3	1	0	65
	V. PACCHIOTTI	0	0	0	5	5	3	14	13	8	1	0	1	0	50
	C.so LOMBARDIA	0	0	2	4	5	13	16	25	11	7	2	0	0	85
	MONTALE TAB&GAP	0	0	0	0	0	0	2	2	2	3	4	5	2	20
	V. GHEDINI	0	0	1	5	5	16	7	16	11	3	1	0	0	65
	C.so VERCELLI	0	5	4	8	13	10	14	19	3	7	3	1	1	88
TO3	WEBCOCCARE	0	0	0	0	2	2	0	0	0	0	0	0	0	4
	ARTISTI GAP	0	0	0	0	0	0	1	3	2	3	2	2	1	14
	COLLEGNO	0	0	2	2	3	4	4	8	5	0	4	1	0	33
	RIVOLI	0	1	0	2	4	5	4	4	4	1	2	0	0	27
	AVIGLIANA	0	0	0	1	0	3	2	2	3	2	0	0	0	13
	SUSA	0	0	0	0	2	3	2	1	5	1	1	0	0	15
	OULX	0	0	0	0	0	0	0	0	0	0	0	0	0	0
	ALTROVE GAP	0	0	1	3	1	1	4	4	2	7	0	0	1	24
	VENARIA	0	0	1	3	0	4	3	3	0	1	2	0	3	20
	ORBASSANO	0	0	1	2	4	7	3	1	1	0	0	0	0	19
	BEINASCO	0	0	0	0	0	0	1	3	3	1	1	2	1	12
	GIAVENO	0	0	0	3	2	3	3	5	2	0	1	0	1	20
TO4	PEROSA ARGENTINA	0	0	0	1	2	5	3	9	7	5	1	3	0	36
	TORRE PELLICE	0	0	0	2	1	4	1	2	3	1	2	0	0	16
	PINEROLO	0	1	1	3	4	2	9	3	4	1	0	0	0	28
	CIRIÉ	0	3	2	4	1	8	3	4	1	3	0	1	0	30
	LANZO T.SE	0	0	0	0	1	1	3	2	1	1	1	0	0	10
	CHIVASSO	0	2	10	7	6	10	12	9	5	1	2	2	0	66
	SETTIMO	0	1	2	2	1	5	9	4	7	1	2	0	0	34
	LEINÌ CCT	0	0	0	0	0	0	2	1	0	1	0	0	0	4
TO5	SAN MAURO	0	0	1	1	1	1	1	2	3	1	1	2	0	14
	VOLPIANO	0	1	0	1	0	3	2	2	1	1	0	0	0	11
	RIVAROLO C.SE	0	1	4	2	6	8	2	8	1	1	0	0	0	33
	IVREA	0	3	9	3	9	7	13	15	10	7	0	0	3	79
VC	CALUSO	0	0	0	2	2	3	4	2	1	1	0	0	1	16
	CHIERI	0	2	4	5	5	1	3	5	2	1	0	1	0	29
	CARMAGNOLA	0	0	2	1	1	0	3	2	3	0	1	1	0	14
	MONCALIERI	0	1	2	4	6	1	7	6	4	2	2	0	0	35
BI	NICHELINO	0	1	1	1	1	6	3	1	3	2	0	1	1	21
	VERCELLI	0	2	4	9	5	5	8	8	5	3	1	0	0	50
NO	BORGOSERIA	0	1	2	4	2	4	0	4	1	2	0	0	0	20
	BIELLA	0	0	1	13	15	7	8	13	5	2	1	0	0	65
VCO	COSSATO	0	0	3	8	10	11	10	5	1	2	2	3	5	60
	NOVARA	0	1	3	8	15	9	12	25	15	10	5	2	2	107
	TRECCATE	0	1	3	5	3	1	2	3	9	1	2	2	0	32
	ARONA	0	2	4	3	2	3	4	1	1	1	0	0	0	21
CN1	BORGOMANERO	0	0	7	6	3	4	2	2	0	1	0	0	0	25
	VERBANIA	0	2	2	5	4	6	2	8	5	2	2	1	1	40
	DOMODOSSOLA	0	0	1	3	2	4	2	7	4	2	0	0	0	25
	GRAVELLONA TOCE	0	0	4	1	1	3	5	3	0	2	2	3	1	25
	CUNEO	0	2	3	6	16	11	6	9	9	8	0	1	1	72
	DRONERO	0	0	0	0	0	0	0	0	0	0	0	1	0	1
CN2	BOVES	0	0	0	0	0	0	0	0	0	1	0	0	0	1
	MONDOVI	0	3	3	4	4	4	1	9	0	3	1	0	3	35
	CEVA	0	0	0	0	1	0	0	0	2	0	0	0	0	3
	SAVIGLIANO	0	2	2	0	4	2	3	1	2	0	0	0	0	16
	FOSSANO	0	0	0	0	0	0	0	0	0	0	0	0	0	0
	SALUZZO	0	0	0	2	6	4	1	2	1	0	0	0	0	16
AT	BRA	0	2	4	4	2	5	2	7	5	8	2	3	1	45
	ALBA	0	2	4	5	5	5	6	5	5	1	1	0	0	39
AL	ASTI	0	0	1	5	9	10	14	13	10	2	6	0	0	70
	NIZZA M.TO	0	0	0	1	5	3	0	6	4	1	0	0	0	20
AL	ALESSANDRIA	0	1	4	5	9	12	7	14	13	1	1	1	0	68
	TORTONA	0	0	0	1	4	3	6	2	0	1	1	1	0	19
	VALENZA	0	0	0	1	0	3	4	2	0	1	0	0	0	11
	CASALE M.TO	0	1	4	4	4	8	7	3	6	4	2	1	0	44
	NOVI LIGURE	0	1	0	3	2	5	2	2	5	1	1	0	0	22
	OVADA	0	0	0	3	1	3	5	1	2	1	0	0	0	16
AL	ACQUI TERME	0	0	0	2	2	3	1	4	1	1	0	0	0	14
	PIEMONTE	0	49	121	215	263	323	339	414	269	159	75	47	33	2.307

Donne trattate (totale) per età e sede operativa.

SPIDI Piemonte 2014. Non sono conteggiati i dati degli utenti trattati nelle sedi CARCERE. Di 40 soggetti del totale manca la specificazione se nuovo utente o già in carico. I soggetti sono contati una sola volta a livello di sede.

ASL	Sede operativa	10-14	15-19	20-24	25-29	30-34	35-39	40-44	45-49	50-54	55-59	60-64	65-69	70+	totale
TO1	V. PASSALACQUA	0	1	5	8	8	10	18	20	16	10	4	3	4	107
	V. PETITTI	0	0	0	4	10	6	4	7	3	1	1	1	0	37
	ONDA1	0	9	4	5	1	1	0	0	0	0	0	0	0	20
	V. MONTEVIDEO	0	0	1	4	7	9	8	12	7	7	1	0	0	56
	V. FARINELLI	0	0	3	7	2	6	9	6	4	2	0	0	0	39
	V. NOMIS DI COSSILLA	0	0	1	6	4	11	11	16	11	7	5	6	3	81
	V. MONTE ORTIGARA	0	0	4	3	7	11	15	17	5	7	4	1	0	74
TO2	V. PACCHIOTTI	0	0	3	6	5	4	15	13	10	1	0	1	0	58
	C.so LOMBARDIA	0	1	3	5	5	13	16	27	11	7	2	0	0	90
	MONTALE TAB&GAP	0	0	0	0	0	2	2	5	5	6	7	8	4	39
	V. GHEDINI	0	1	1	7	8	20	9	18	11	4	1	0	0	80
	C.so VERCELLI	0	7	5	9	13	13	18	21	5	15	4	2	4	116
	WEBCOCCARE	0	0	0	1	3	2	0	0	0	0	0	0	0	6
	ARTISTI GAP	0	0	0	0	0	1	2	5	3	3	3	3	2	22
TO3	COLLEGGNO	0	0	2	2	3	5	4	8	7	1	6	2	1	41
	RIVOLI	0	2	1	2	4	8	5	5	10	4	3	2	0	46
	AVIGLIANA	0	1	1	2	0	4	2	3	6	5	1	1	0	26
	SUSA	0	0	0	0	2	4	2	3	5	1	1	0	0	18
	OULX	0	0	0	0	0	0	0	0	0	0	0	0	0	0
	ALTROVE GAP	0	0	2	5	2	2	5	5	2	14	5	3	2	47
	VENARIA	0	0	3	3	1	6	3	5	1	2	3	0	3	30
	ORBASSANO	0	2	2	3	5	7	3	2	1	0	0	0	0	25
	BEINASCO	0	0	0	0	0	1	3	7	5	5	0	5	2	37
	GIAVENO	0	0	0	3	2	3	5	5	2	0	2	0	1	23
	PEROSA ARGENTINA	0	0	1	2	2	5	3	9	10	6	2	3	0	43
	TORRE PELLICE	0	0	0	2	1	4	2	2	3	3	2	0	1	20
PINEROLO	0	4	1	3	5	2	9	3	4	1	0	0	0	32	
TO4	CIRIE	0	4	3	5	2	9	4	4	2	3	0	1	2	39
	LANZO T.SE	0	0	1	2	1	2	4	2	3	4	4	0	2	25
	CHIVASSO	0	5	11	8	6	11	14	10	5	2	3	2	0	77
	SETTIMO	0	2	4	3	2	7	9	4	7	1	2	0	0	41
	LEINÌ CCT	0	0	0	0	1	0	4	1	1	6	3	1	0	17
	SAN MAURO	0	0	1	1	2	3	2	2	3	1	2	2	0	19
	VOLPIANO	0	1	0	1	0	3	2	2	1	1	0	0	0	11
	RIVAROLO C.SE	0	2	8	3	9	9	2	11	4	2	1	2	0	53
	IVREA	0	4	10	3	11	7	14	17	10	7	1	0	4	88
	CALUSO	0	1	0	3	2	3	4	2	1	1	0	1	2	20
TO5	CHIERI	0	2	7	9	5	3	5	9	3	5	0	2	1	51
	CARMAGNOLA	0	0	2	2	1	3	6	6	3	3	3	4	0	33
	MONCALIERI	0	4	2	4	6	1	8	7	4	2	4	0	0	42
	NICHELINO	0	2	2	1	2	6	3	2	5	3	0	2	2	30
VC	VERCELLI	0	4	6	11	6	9	13	12	5	4	1	0	0	71
	BORGHESESIA	0	1	3	4	2	4	0	5	1	2	0	0	0	22
BI	BIELLA	0	0	4	14	16	7	8	14	6	2	1	1	1	74
	COSSATO	0	0	4	9	11	13	14	9	3	3	5	4	7	82
NO	NOVARA	0	4	7	12	16	11	17	28	16	18	10	3	2	144
	TRECCATE	0	2	3	6	3	3	4	6	11	3	3	2	0	46
	ARONA	0	2	5	5	2	4	5	1	1	1	0	0	0	26
	BORGOMANERO	0	1	9	7	4	5	2	2	0	1	0	0	0	31
VCO	VERBANIA	0	3	5	8	5	12	5	9	6	5	2	2	2	64
	DOMODOSSOLA	0	0	2	4	2	5	3	8	7	3	0	0	0	34
	GRAVELLONA TOCE	0	1	4	3	1	3	5	3	4	3	4	4	1	36
CN1	CUNEO	0	5	4	8	21	13	9	10	12	10	2	1	2	97
	DRONERO	0	0	0	0	0	0	0	0	0	0	0	1	0	1
	BOVES	0	0	0	0	0	0	0	0	0	1	0	0	0	1
	MONDOVI	0	3	4	5	5	5	1	9	1	4	2	0	3	42
	CEVA	0	0	0	0	1	0	0	0	2	0	0	0	0	3
	SAVIGLIANO	0	4	3	2	4	2	3	2	3	1	0	1	0	25
	FOSSANO	0	0	0	0	0	1	0	0	0	1	0	0	0	2
SALUZZO	0	2	0	3	6	5	1	2	1	0	0	0	0	20	
CN2	BRA	0	2	4	5	3	8	6	9	10	14	8	6	5	80
	ALBA	0	3	6	11	7	9	8	8	9	2	3	0	1	67
AT	ASTI	0	3	2	6	12	12	15	15	11	3	6	0	0	85
	NIZZA M.TO	0	0	2	2	6	4	1	6	5	1	0	0	0	27
AL	ALESSANDRIA	0	1	4	6	10	14	8	16	15	5	3	2	0	84
	TORTONA	0	0	0	1	4	3	6	2	2	1	1	1	1	22
	VALENZA	0	0	0	2	3	3	4	3	0	1	2	1	0	19
	CASALE M.TO	1	1	5	5	7	9	7	4	6	5	2	1	0	53
	NOVI LIGURE	0	1	1	3	4	6	2	2	5	2	1	0	0	27
	OVADA	0	0	0	3	1	3	5	2	2	3	1	0	0	20
ACQUI TERME	0	0	0	3	3	5	1	4	1	2	1	0	0	20	
PIEMONTE		1	98	181	285	315	405	407	494	344	254	147	88	65	3.084

Soggetti trattati per dipendenza primaria da eroina ed altri oppiacei per sede operativa e trattamento.

SPIDI Piemonte 2014. Non sono conteggiati i dati degli utenti trattati nelle sedi CARCERE. Le sedi mancanti non hanno utenti per questa tipologia di dipendenza. I soggetti sono contati una sola volta a livello di sede.

ASL	Sede operativa	psico - sociale		metadone 1-30 giorni		metadone 31-180 giorni		metadone >180 giorni		altri farmaci		buprenorfina 1-30 giorni		buprenorfina 31-180 giorni		buprenorfina >180 giorni		sanitario		auto-aiuto		strutture riabilitative		totale utenti		tassi st./100.000 (15-69)	
		n	%	n	%	n	%	n	%	n	%	n	%	n	%	n	%	n	%	n	%	n	%	n	%	n	%
TO1	V. PASSALACQUA	270	84,9	0	0,0	4	1,3	1	0,3	86	27,0	0	0,0	0	0,0	0	0,0	0	0,0	287	90,3	0	0,0	53	16,7	318	566,34
	V. PETITTI	148	96,7	7	4,6	48	31,4	3	2,0	60	39,2	2	1,3	14	9,2	26	17,0	145	94,8	0	0,0	21	13,7	153	383,67		
	ONDA1	1	100	0	0,0	0	0,0	0	0,0	0	0,0	0	0,0	0	0,0	0	0,0	0	0,0	0	0,0	0	0,0	0	0,0	1	
	V. MONTEVIDEO	212	96,4	2	0,9	69	31,4	15	6,8	28	12,7	0	0,0	0	0,0	0	0,0	0	0,0	214	97,3	0	0,0	21	9,5	220	439,60
	V. FARINELLI	205	93,6	4	1,8	49	22,4	1	0,5	52	23,7	0	0,0	0	0,0	0	0,0	177	80,8	0	0,0	27	12,3	219	851,27		
V. NOMIS DI COSSILLA	V. MONTE ORTIGARA	224	98,2	13	5,7	24	10,5	93	40,8	173	75,9	1	0,4	11	4,8	27	11,8	196	86,0	0	0,0	17	7,5	228	344,49		
	V. MONTE ORTIGARA	263	89,5	16	5,4	44	15,0	115	39,1	235	79,9	4	1,4	14	4,8	14	4,8	251	85,4	0	0,0	5	1,7	294	326,45		
TO2	V. PACCHIOTTI	190	83,7	3	1,3	47	20,7	58	25,6	38	16,7	0	0,0	11	4,8	38	16,7	207	91,2	8	3,5	17	7,5	227	325,13		
	C.so LOMBARDIA	434	96,7	2	0,4	88	19,6	109	24,3	101	22,5	4	0,9	6	1,3	17	3,8	404	90,0	44	9,8	25	5,6	449	521,04		
	V. GHEDINI	337	90,3	9	2,4	47	12,6	130	34,9	96	25,7	4	1,1	19	5,1	11	2,9	319	85,5	50	13,4	76	20,4	373	505,76		
C.so VERCELLI	WEBBIOCARE	253	70,3	9	2,5	45	12,5	88	24,4	98	27,2	0	0,0	2	0,6	0	0,0	312	86,7	11	3,1	59	16,4	360	568,01		
	WEBBIOCARE	1	100	0	0,0	1	100	0	0,0	0	0,0	0	0,0	0	0,0	0	0,0	1	100	0	0,0	0	0,0	1			
TO3	COLLEGNO	131	84,0	5	3,2	51	32,7	25	16,0	9	5,8	0	0,0	11	7,1	11	7,1	143	91,7	0	0,0	15	9,6	156	258,71		
	RIVOLI	130	93,5	2	1,4	10	7,2	89	64,0	1	0,7	1	0,7	5	3,6	19	13,7	133	95,7	0	0,0	7	5,0	139	265,86		
	AVIGLIANA	47	88,7	5	9,4	13	24,5	11	20,8	0	0,0	1	1,9	2	3,8	4	7,5	49	92,5	0	0,0	6	11,3	53			
	SUSA	55	90,2	0	0,0	25	41,0	15	24,6	0	0,0	0	0,0	5	8,2	7	11,5	60	98,4	0	0,0	3	4,9	61	184,80		
	OULX	2	100	2	100	0	0,0	0	0,0	0	0,0	0	0,0	0	0,0	0	0,0	2	100	0	0,0	1	50,0	2			
	VENARIA	44	65,7	1	1,5	9	13,4	33	49,3	0	0,0	1	1,5	2	3,0	12	17,9	50	74,6	0	0,0	3	4,5	67	142,58		
	ORBASSANO	142	82,6	0	0,0	0	0,0	0	0,0	13	7,6	0	0,0	0	0,0	0	0,0	164	95,3	0	0,0	6	3,5	172	251,05		
	BEINASCO	1	100	0	0,0	0	0,0	0	0,0	0	0,0	0	0,0	0	0,0	0	0,0	1	100	0	0,0	0	0,0	1			
	GIAVENO	17	32,7	0	0,0	0	0,0	0	0,0	19	36,5	0	0,0	1	1,9	0	0,0	49	94,2	0	0,0	2	3,8	52	249,59		
	PEROSA ARGENTINA	29	87,9	0	0,0	0	0,0	12	36,4	3	9,1	0	0,0	0	0,0	4	12,1	30	90,9	0	0,0	5	15,2	33	245,92		
	TORRE PELLICE	20	76,9	2	7,7	2	7,7	15	57,7	1	3,8	0	0,0	1	3,8	1	3,8	25	96,2	0	0,0	1	3,8	26	167,11		
	PINEROLO	101	71,6	4	2,8	8	5,7	68	48,2	13	9,2	0	0,0	3	2,1	6	4,3	121	85,8	11	7,8	23	16,3	141	223,93		
TO4	CIRIE	174	96,1	2	1,1	22	12,2	67	37,0	2	1,1	2	1,1	10	5,5	35	19,3	173	95,6	0	0,0	23	12,7	181	241,79		
	LANZO T.SE	26	92,9	0	0,0	3	10,7	16	57,1	0	0,0	0	0,0	0	0,0	4	14,3	27	96,4	0	0,0	0	0,0	28			
	CHIVASSO	202	98,1	11	5,3	17	8,3	43	20,9	9	4,4	0	0,0	13	6,3	28	13,6	131	63,6	0	0,0	27	13,1	206	287,32		
	SETTIMO	204	99,0	4	1,9	14	6,8	124	60,2	61	29,6	0	0,0	18	8,7	15	7,3	172	83,5	0	0,0	31	15,0	206			
	SAN MAURO	11	100	1	9,1	0	0,0	2	18,2	2	18,2	0	0,0	0	0,0	0	0,0	9	81,8	0	0,0	3	27,3	11	350,24		
	VOLPIANO	40	100	2	5,0	5	12,5	22	55,0	13	32,5	1	2,5	0	0,0	1	2,5	32	80,0	0	0,0	5	12,5	40			
	RIVAROLO C.SE	202	83,5	6	2,5	28	11,6	106	43,8	147	60,7	3	1,2	4	1,7	13	5,4	227	93,8	0	0,0	15	6,2	242	444,59		
IVREA	210	88,6	5	2,1	14	5,9	114	48,1	132	55,7	1	0,4	5	2,1	59	24,9	189	79,7	0	0,0	11	4,6	237	492,07			
CALLUSO	63	96,9	0	0,0	5	7,7	31	47,7	30	46,2	0	0,0	2	3,1	14	21,5	59	90,0	0	0,0	4	6,2	65	253,96			
TO5	CHIERI	130	98,5	2	1,5	19	14,4	57	43,2	56	42,4	0	0,0	0	0,0	0	0,0	105	79,5	0	0,0	31	23,5	132	186,58		
	CARMAGNOLA	26	72,2	3	8,3	3	8,3	5	13,9	12	33,3	0	0,0	0	0,0	0	0,0	31	86,1	1	2,8	4	11,1	36	96,70		
	MONCALIERI	77	65,8	1	0,9	16	13,7	42	35,9	43	36,8	0	0,0	0	0,0	0	0,0	108	92,3	0	0,0	16	13,7	117	218,86		
	NICHELINO	92	70,8	4	3,1	14	10,8	51	39,2	56	43,1	0	0,0	0	0,0	0	0,0	114	87,7	0	0,0	31	23,8	130	239,63		
VC	VERCELLI	203	94,9	10	4,7	30	14,0	104	48,6	8	3,7	0	0,0	3	1,4	28	13,1	202	94,4	0	0,0	6	2,8	214	309,81		
	BORGOSIESIA	53	82,8	2	3,1	8	12,5	34	53,1	12	18,8	0	0,0	0	0,0	0	0,0	57	89,1	0	0,0	5	7,8	64	137,10		
BI	BIELLA	181	58,2	1	0,3	28	9,0	123	39,5	0	0,0	0	0,0	0	0,0	0	0,0	292	93,9	0	0,0	16	5,1	311	408,87		
	COSSATO	82	48,0	5	2,9	72	42,1	4	2,3	2	1,2	0	0,0	0	0,0	0	0,0	162	94,7	0	0,0	9	5,3	171	473,15		
NO	NOVARA	131	72,8	0	0,0	0	0,0	0	0,0	61	33,9	0	0,0	0	0,0	0	0,0	161	89,4	4	2,2	6	3,3	180	189,69		
	TRECATTE	45	84,9	0	0,0	0	0,0	0	0,0	21	39,6	0	0,0	0	0,0	0	0,0	48	90,6	0	0,0	2	3,8	53	120,13		
	ARONA	97	93,3	0	0,0	0	0,0	0	0,0	13	12,5	0	0,0	0	0,0	0	0,0	100	96,2	0	0,0	5	4,8	104	181,01		
	BORGOMANERO	89	82,4	0	0,0	0	0,0	0	0,0	15	13,9	1	0,9	0	0,0	0	0,0	104	96,3	0	0,0	8	7,4	108	212,65		
VCO	VERBANIA	149	93,7	13	8,2	32	20,1	66	41,5	1	0,6	5	3,1	7	4,4	28	17,6	117	73,6	0	0,0	9	5,7	159	352,84		
	DOMODOSSOLA	115	87,8	2	1,5	5	3,8	74	56,5	3	2,3	1	0,8	4	3,1	29	22,1	94	71,8	0	0,0	5	3,8	131	294,27		
	GRAVELLONA TOCE	68	90,7	6	8,0	7	9,3	37	49,3	2	2,7	1	1,3	2	2,7	8	10,7	69	92,0	0	0,0	4	5,3	75	265,94		
	CUNEO	139	52,3	7	2,6	110	41,4	62	23,3	1	0,4	2	0,8	29	10,9	14	5,3	253	95,1	0	0,0	18	6,8	266	240,89		
	DRONERO	1	50,0	0	0,0	0	0,0	0	0,0	0	0,0	0	0,0	0	0,0	1	50,0	1	50,0	0	0,0	1	50,0	2			
MONDOVI	CEVA	93	93,9	3	3,0	9	9,1	37	37,4	0	0,0	0	0,0	3	3,0	15	15,2	85	85,9	0	0,0	5	5,1	99	228,53		
	SAVIGLIANO	64	82,1	3	3,8	8	10,3	19	24,4	0	0,0	2	2,6	11	14,1	21	26,9	75	96,2	0	0,0	1	1,3	78			
	FOSSANO	1	100																								

Soggetti trattati per dipendenza primaria da cocaina e crack per sede operativa e trattamento.

SPIDI Piemonte 2014. Non sono conteggiati i dati degli utenti trattati nelle sedi CARCERE. Le sedi mancanti non hanno utenti per questa tipologia di dipendenza. I soggetti sono contati una sola volta a livello di sede.

ASL	Sede operativa	psico - sociale		metadone 1-30 giorni		metadone 31-180 giorni		metadone >180 giorni		altri farmaci		buprenorfina 1-30 giorni		buprenorfina 31-180 giorni		buprenorfina >180 giorni		sanitario		auto-aumento		strutture riabilitative		totale utenti	tassi st./ 100.000 (15-69)
		n	%	n	%	n	%	n	%	n	%	n	%	n	%	n	%	n	%	n	%	n	%	n	
TO1	V. PASSALACQUA	36	97,3	0	0,0	0	0,0	0	0,0	7	18,9	0	0,0	0	0,0	0	0,0	26	70,3	0	0,0	4	10,8	37	64,83
	V. PETITTI	19	95,0	0	0,0	0	0,0	0	0,0	1	5,0	1	5,0	1	5,0	0	0,0	15	75,0	0	0,0	6	30,0	20	121,79
	ONDA1	43	97,7	0	0,0	0	0,0	0	0,0	0	0,0	0	0,0	0	0,0	0	0,0	38	86,4	0	0,0	3	6,8	44	
	V. MONTEVIDEO	31	100	0	0,0	2	6,5	1	3,2	2	6,5	0	0,0	0	0,0	0	0,0	26	83,9	0	0,0	6	19,4	31	59,23
	V. FARINELLI	40	90,9	0	0,0	0	0,0	0	0,0	6	13,6	0	0,0	0	0,0	0	0,0	33	75,0	0	0,0	5	11,4	44	173,22
	V. NOMIS DI COSSILLA	39	100	1	2,6	0	0,0	0	0,0	5	12,8	0	0,0	1	2,6	0	0,0	21	53,8	0	0,0	1	2,6	39	60,60
TO2	V. MONTE ORTIGARA	58	98,3	0	0,0	1	1,7	1	1,7	9	15,3	0	0,0	1	1,7	0	0,0	49	83,1	1	1,7	1	1,7	59	63,75
	V. PACCHIOTTI	46	97,9	0	0,0	5	10,6	1	2,1	2	4,3	1	2,1	1	2,1	1	2,1	34	72,3	1	2,1	5	10,6	47	65,84
TO3	C.so LOMBARDIA	58	100	0	0,0	1	1,7	2	3,4	6	10,3	0	0,0	0	0,0	2	3,4	44	75,9	7	12,1	4	6,9	58	65,12
	V. GHEDINI	50	90,9	0	0,0	1	1,8	2	3,6	14	25,5	0	0,0	1	1,8	1	1,8	37	67,3	0	0,0	10	18,2	55	70,35
	C.so VERCELLI	36	92,3	1	2,6	0	0,0	0	0,0	6	15,4	0	0,0	0	0,0	0	0,0	29	74,4	1	2,6	5	12,8	39	134,42
	WEBBICARE	50	96,2	0	0,0	1	1,9	0	0,0	5	9,6	0	0,0	0	0,0	0	0,0	34	65,4	1	1,9	8	15,4	52	
TO4	COLLEGNO	26	96,3	1	3,7	1	3,7	1	3,7	0	0,0	0	0,0	0	0,0	0	0,0	22	81,5	0	0,0	3	11,1	27	44,87
	RIVOLI	40	97,6	0	0,0	1	2,4	7	17,1	0	0,0	0	0,0	2	4,9	38	92,7	0	0,0	2	4,9	41	78,80		
	AVIGLIANA	11	100	0	0,0	0	0,0	1	9,1	0	0,0	0	0,0	0	0,0	0	0,0	9	82	0	0,0	1	9,1	11	27,88
	SUSA	6	100	0	0,0	1	16,7	0	0,0	0	0,0	0	0,0	1	16,7	2	33,3	5	83,3	0	0,0	0	0,0	6	
	VENARIA	29	93,5	0	0,0	2	6,5	2	6,5	0	0,0	0	0,0	0	0,0	3	9,7	23	74,2	0	0,0	7	23	31	66,45
	ORBASSANO	27	79,4	0	0,0	0	0,0	0	0,0	0	0,0	0	0,0	0	0,0	0	0,0	26	76,5	0	0,0	5	14,7	34	50,41
	GIAVENO	13	92,9	0	0,0	0	0,0	0	0,0	0	0,0	0	0,0	0	0,0	0	0,0	12	85,7	0	0,0	2	14,3	14	69,33
	PEROSA ARGENTINA	5	83,3	0	0,0	0	0,0	0	0,0	0	0,0	0	0,0	0	0,0	0	0,0	6	100	0	0,0	0	0,0	6	50,08
	TORRE PELLICE	1	100	0	0,0	0	0,0	0	0,0	0	0,0	0	0,0	0	0,0	0	0,0	0	0,0	0	0,0	1	100	1	6,62
	PINEROLO	17	89,5	0	0,0	0	0,0	3	15,8	0	0,0	0	0,0	0	0,0	1	5,3	11	57,9	1	5,3	4	21,1	19	30,49
TO5	CIRIE	30	90,9	1	3,0	0	0,0	1	3,0	0	0,0	0	0,0	0	0,0	2	6,1	31	93,9	0	0,0	3	9,1	33	40,68
	LANZO T.SE	1	100	0	0,0	0	0,0	0	0,0	0	0,0	0	0,0	0	0,0	0	0,0	1	100	0	0,0	0	0,0	1	
	CHIVASSO	56	98,2	0	0,0	1	1,8	1	1,8	0	0,0	0	0,0	2	3,5	23	40,4	0	0,0	2	3,5	57	80,37		
	SETTIMO	20	100	0	0,0	1	5,0	2	10,0	7	35,0	1	5,0	0	0,0	0	0,0	13	65,0	0	0,0	5	25	20	
	SAN MAURO	32	100	0	0,0	1	3,1	0	0,0	0	0,0	0	0,0	0	0,0	0	0,0	25	78,1	0	0,0	4	12,5	32	88,51
	VOLPIANO	13	100	0	0,0	0	0,0	1	7,7	1	7,7	0	0,0	0	0,0	0	0,0	6	46,2	0	0,0	0	0,0	13	
	RIVAROLO C.SE	6	54,5	0	0,0	1	9,1	0	0,0	2	18,2	0	0,0	0	0,0	0	0,0	11	100	0	0,0	1	9,1	11	20,03
VCO	IVREA	32	94,1	0	0,0	1	2,9	0	0,0	10	29,4	0	0,0	0	0,0	2	5,9	20	58,8	0	0,0	2	5,9	34	73,86
	CALUSO	2	100	0	0,0	0	0,0	0	0,0	0	0,0	0	0,0	1	50,0	0	0,0	2	100	0	0,0	0	0,0	2	8,09
VC	CHIERI	26	100	1	3,8	1	3,8	4	15,4	7	26,9	0	0,0	0	0,0	0	0,0	18	69,2	0	0,0	6	23,1	26	36,95
	CARMAGNOLA	15	100	0	0,0	0	0,0	0	0,0	1	6,7	0	0,0	0	0,0	0	0,0	12	80,0	0	0,0	1	6,7	15	39,36
	MONCALIERI	34	87,2	0	0,0	2	5,1	1	2,6	9	23,1	0	0,0	0	0,0	0	0,0	29	74,4	0	0,0	9	23,1	39	73,13
	NICHELINO	41	93,2	0	0,0	1	2,3	1	2,3	13	29,5	0	0,0	0	0,0	0	0,0	28	63,6	0	0,0	8	18,2	44	81,68
BI	VERCELLI	11	68,8	0	0,0	1	6,3	0	0,0	2	12,5	0	0,0	0	0,0	1	6,3	14	87,5	0	0,0	1	6,3	16	23,08
	BORGOSIESIA	8	88,9	0	0,0	1	11,1	2	22,2	0	0,0	0	0,0	0	0,0	0	0,0	7	77,8	0	0,0	0	0,0	9	19,91
NO	BIELLA	13	76,5	0	0,0	1	5,9	1	5,9	0	0,0	0	0,0	0	0,0	0	0,0	14	82,4	0	0,0	2	11,8	17	22,35
	COSSATO	7	53,8	0	0,0	8	61,5	0	0,0	0	0,0	0	0,0	0	0,0	0	0,0	11	84,6	0	0,0	0	0,0	13	35,66
	NOVARA	37	88,1	0	0,0	0	0,0	0	0,0	9	21,4	0	0,0	0	0,0	0	0,0	42	100	2	4,8	4	9,5	42	44,71
VCO	TRECCATE	33	97,1	0	0,0	0	0,0	0	0,0	7	20,6	0	0,0	0	0,0	0	0,0	26	76,5	1	2,9	1	2,9	34	74,56
	ARONA	17	89	0	0,0	0	0,0	0	0,0	0	0,0	0	0,0	0	0,0	0	0,0	15	78,9	0	0,0	0	0,0	19	32,30
	BORGOMANERO	6	100	0	0,0	0	0,0	0	0,0	0	0,0	0	0,0	0	0,0	0	0,0	5	83,3	0	0,0	1	16,7	6	12,02
CN1	VERBANIA	9	75,0	0	0,0	0	0,0	0	0,0	0	0,0	1	8,3	0	0,0	6	50,0	10	83,3	0	0,0	0	0,0	12	27,44
	DOMODOSSOLA	6	100	0	0,0	1	16,7	1	16,7	1	16,7	0	0,0	1	16,7	0	0,0	5	83,3	0	0,0	1	16,7	6	14,62
	GRAVELLONA TOCE	7	100	0	0,0	0	0,0	0	0,0	0	0,0	0	0,0	1	14,3	2	28,6	5	71,4	0	0,0	1	14,3	7	24,15
	CUNEO	21	84,0	0	0,0	4	16,0	2	8,0	0	0,0	0	0,0	1	4,0	0	0,0	20	80,0	0	0,0	3	12,0	25	21,47
CN2	MONDOVI	5	83,3	0	0,0	0	0,0	0	0,0	0	0,0	0	0,0	0	0,0	1	16,7	3	50,0	0	0,0	1	16,7	6	13,07
	CEVA	2	100	0	0,0	0	0,0	0	0,0	0	0,0	0	0,0	0	0,0	0	0,0	1	50,0	0	0,0	1	50	2	14,63
	SAVIGLIANO	5	83,3	0	0,0	0	0,0	0	0,0	0	0,0	0	0,0	0	0,0	0	0,0	4	66,7	0	0,0	0	0,0	6	14,77
	SALUZZO	12	100	0	0,0	0	0,0	2	16,7	0	0,0	0	0,0	0	0,0	1	8,3	11	91,7	0	0,0	0	0,0	12	
AT	BRA	16	94,1	1	5,9	1	5,9	3	17,6	1	5,9	1	5,9	0	0,0	1	5,9	9	52,9	0	0,0	0	0,0	17	36,18
	ALBA	13	86,7	0	0,0	1	6,7	2	13,3	4	26,7	0	0,0	0	0,0	0	0,0	11	73,3	0	0,0	0	0,0	15	20,18
AL	ASTI	30	96,8	1	3,2	1	3,2	1	3,2	1	3,2	0	0,0	0	0,0	0	0,0	21	67,7	0	0,0	3	9,7	31	30,66
	NIZZA M.TO	2	50,0	0	0,0	0																			

Soggetti trattati per dipendenza primaria da cannabinoidi per sede operativa e trattamento.

SPIDI Piemonte 2014. Non sono conteggiati i dati degli utenti trattati nelle sedi CARCERE. Le sedi mancanti non hanno utenti per questa tipologia di dipendenza. I soggetti sono contati una sola volta a livello di sede.

ASL	Sede operativa	psico - sociale		metadone 31-180 giorni		metadone >180 giorni		altri farmaci		buprenorfina 1-30 giorni		buprenorfina >180 giorni		sanitario		auto-aiuto		strutture riabilitative		totale utenti	tassi st./ 100.000 (15-69)	
		n	%	n	%	n	%	n	%	n	%	n	%	n	%	n	%	n	%			n
TO1	V. PASSALACQUA	6	100	0	0,0	0	0,0	0	0,0	0	0,0	0	0,0	4	66,7	0	0,0	0	0,0	6	10,83	
	V. PETITTI	10	90,9	0	0,0	0	0,0	0	0,0	0	0,0	0	0,0	11	100	0	0,0	2	18,2	11	160,56	
	ONDA1	73	94,8	0	0,0	0	0,0	0	0,0	0	0,0	0	0,0	67	87,0	0	0,0	3	3,9	77	5,9,96	
	V. MONTEVIDEO	4	80,0	0	0,0	0	0,0	1	20,0	0	0,0	0	0,0	4	80,0	0	0,0	1	20,0	5	5,20,06	
	V. FARINELLI	4	80,0	0	0,0	0	0,0	1	20,0	0	0,0	0	0,0	4	80,0	0	0,0	0	0,0	5	20,06	
	V. NOMI DI COSSILLA	19	100	0	0,0	0	0,0	3	15,8	0	0,0	3	15,8	17	89,5	0	0,0	1	5,3	19	29,34	
	V. MONTE ORTIGARA	16	100	0	0,0	0	0,0	1	6,3	0	0,0	0	0,0	15	93,8	0	0,0	0	0,0	16	18,13	
TO2	V. PACCHIOTTI	6	100	0	0,0	0	0,0	0	0,0	0	0,0	0	0,0	6	100	0	0,0	0	0,0	6	8,28	
	C.so LOMBARDIA	11	100	0	0,0	0	0,0	0	0,0	0	0,0	0	0,0	9	81,8	0	0,0	0	0,0	11	12,33	
	V. GHEDINI	31	93,9	1	3,0	0	0,0	5	15,2	1	3,0	0	0,0	27	81,8	0	0,0	3	9,1	33	42,88	
	C.so VERCELLI	102	94,4	0	0,0	2	1,9	2	1,9	0	0,0	0	0,0	40	37,0	20	18,5	1	0,9	108	189,24	
	WEBCO CARE	4	100	0	0,0	0	0,0	0	0,0	0	0,0	0	0,0	1	25,0	0	0,0	0	0,0	4	4	
TO3	COLLEGNO	9	100	0	0,0	0	0,0	0	0,0	0	0,0	0	0,0	6	66,7	0	0,0	2	22,2	9	15,46	
	RIVOLI	12	92,3	0	0,0	0	0,0	0	0,0	0	0,0	0	0,0	9	69,2	0	0,0	0	0,0	13	24,99	
	AVIGLIANA	13	86,7	0	0,0	0	0,0	0	0,0	0	0,0	0	0,0	13	86,7	0	0,0	0	0,0	15	30,56	
	SUSA	4	100	0	0,0	0	0,0	0	0,0	0	0,0	0	0,0	4	100	0	0,0	0	0,0	4	4	
	VENARIA	10	90,9	0	0,0	1	9,1	0	0,0	0	0,0	0	0,0	8	72,7	0	0,0	0	0,0	11	23,61	
	ORBASSANO	36	94,7	0	0,0	0	0,0	0	0,0	0	0,0	0	0,0	15	39,5	0	0,0	3	7,9	38	54,59	
	GIAVENO	15	93,8	0	0,0	0	0,0	0	0,0	0	0,0	0	0,0	7	43,8	0	0,0	1	6,3	16	77,06	
	PEROSA ARGENTINA	5	100	0	0,0	0	0,0	0	0,0	0	0,0	0	0,0	4	80,0	0	0,0	0	0,0	5	38,33	
	TORRE PELLICE	10	100	0	0,0	0	0,0	0	0,0	0	0,0	0	0,0	7	70,0	1	10,0	1	10,0	10	65,8	
	PINEROLO	31	91,2	0	0,0	0	0,0	0	0,0	0	0,0	1	2,9	11	32,4	0	0,0	0	0,0	34	51,41	
	TO4	CIRIE	34	100	0	0,0	0	0,0	0	0,0	0	0,0	0	0,0	27	79,4	0	0,0	0	0,0	34	39,41
CHIVASSO		60	98,4	0	0,0	0	0,0	0	0,0	0	0,0	0	0,0	21	34,4	0	0,0	0	0,0	61	82,56	
SETTIMO		32	100	1	3,1	0	0,0	0	0,0	0	0,0	0	0,0	22	68,8	0	0,0	1	3,1	32	41	
SAN MAURO		20	100	0	0,0	0	0,0	0	0,0	0	0,0	0	0,0	12	60,0	0	0,0	0	0,0	20	85,21	
VOLPIANO		8	100	0	0,0	0	0,0	0	0,0	0	0,0	0	0,0	4	50,0	0	0,0	0	0,0	8	8	
RIVAROLO C.SE		35	85,4	2	4,9	0	0,0	6	14,6	1	2,4	0	0,0	35	85,4	0	0,0	0	0,0	41	66,97	
IVREA		61	98,4	0	0,0	0	0,0	10	16,1	0	0,0	1	1,6	32	51,6	0	0,0	3	4,8	62	132,8	
CALUSO	21	100	0	0,0	0	0,0	0	0,0	0	0,0	0	0,0	13	61,9	0	0,0	0	0,0	21	84,01		
TO5	CHIERI	26	100	0	0,0	0	0,0	2	7,7	0	0,0	0	0,0	25	96,2	0	0,0	0	0,0	26	34,27	
	CARMAGNOLA	14	100	0	0,0	0	0,0	2	14,3	0	0,0	0	0,0	11	78,6	0	0,0	1	7,1	14	35,9	
	MONCALIERI	19	95,0	0	0,0	0	0,0	0	0,0	0	0,0	0	0,0	9	45,0	0	0,0	1	5,0	20	36,3	
	NICHELINO	29	93,5	0	0,0	0	0,0	4	12,9	0	0,0	0	0,0	16	51,6	0	0,0	2	6,5	31	56,56	
	VERCELLI	33	38,8	1	1,2	1	1,2	0	0,0	0	0,0	0	0,0	80	94,1	0	0,0	0	0,0	85	122,1	
BI	BORGOSERIA	18	81,8	0	0,0	5	22,7	1	4,5	0	0,0	0	0,0	19	86,4	0	0,0	1	4,5	22	48,03	
	COSSATO	10	90,9	0	0,0	0	0,0	0	0,0	0	0,0	0	0,0	7	63,6	0	0,0	0	0,0	11	29,15	
NO	NOVARA	58	90,6	0	0,0	0	0,0	4	6,3	0	0,0	0	0,0	57	89,1	1	1,6	2	3,1	64	66,86	
	TRECCATE	27	90,0	0	0,0	0	0,0	1	3,3	0	0,0	0	0,0	17	56,7	0	0,0	0	0,0	30	68,45	
	ARONA	19	100	0	0,0	0	0,0	0	0,0	0	0,0	0	0,0	12	63,2	0	0,0	0	0,0	19	33,85	
	BORGOMANERO	12	92,3	0	0,0	0	0,0	1	7,7	0	0,0	0	0,0	12	92,3	0	0,0	0	0,0	13	25,16	
VCO	VERBANIA	17	89,5	1	5,3	0	0,0	0	0,0	1	5,3	0	0,0	13	68,4	0	0,0	1	5,3	19	44,18	
	DOMODOSSOLA	8	88,9	0	0,0	0	0,0	0	0,0	0	0,0	0	0,0	4	44,4	0	0,0	1	11,1	9	21,02	
	GRAVELLONA TOCE	20	100	1	5,0	0	0,0	0	0,0	0	0,0	0	0,0	13	65	0	0,0	0	0,0	20	70,53	
CN1	CUNEO	79	96,3	3	3,7	1	1,2	0	0,0	0	0,0	0	0,0	65	79,3	2	2,4	1	1,2	82	66,42	
	MONDOVI	18	94,7	0	0,0	2	10,5	0	0,0	0	0,0	0	0,0	13	68,4	0	0,0	3	15,8	19	40,81	
	CEVA	3	100	0	0,0	0	0,0	0	0,0	0	0,0	0	0,0	0	0,0	0	0,0	1	33,3	3	21,16	
	SAVIGLIANO	25	92,6	0	0,0	0	0,0	0	0,0	0	0,0	0	0,0	22	81,5	0	0,0	3	11,1	27	35,99	
	SALUZZO	19	100	0	0,0	0	0,0	0	0,0	0	0,0	0	0,0	10	52,6	0	0,0	0	0,0	19	19	
CN2	BRA	14	100	0	0,0	0	0,0	0	0,0	0	0,0	0	0,0	11	78,6	0	0,0	0	0,0	14	28,67	
	ALBA	56	98,2	0	0,0	0	0,0	2	3,5	0	0,0	0	0,0	43	75,4	0	0,0	0	0,0	57	74,32	
AT	ASTI	43	100	0	0,0	1	2,3	0	0,0	0	0,0	0	0,0	35	81,4	0	0,0	0	0,0	43	41,91	
	NIZZA M.TO	14	93,3	0	0,0	0	0,0	0	0,0	0	0,0	0	0,0	11	73,3	0	0,0	1	6,7	15	39,2	
AL	ALESSANDRIA	25	73,5	0	0,0	0	0,0	0	0,0	0	0,0	0	0,0	21	61,8	0	0,0	1	2,9	34	39,81	
	TORTONA	6	100	0	0,0	1	16,7	0	0,0	0	0,0	0	0,0	4	66,7	0	0,0	0	0,0	6	14,88	
	VALENZA	6	100	0	0,0	1	16,7	0	0,0	0	0,0	0	0,0	2	33,3	0	0,0	0	0,0	6	35,94	
	CASALE M.TO	12	100	0	0,0	0	0,0	0	0,0	0	0,0	0	0,0	2	16,7	0	0,0	0	0,0	12	19,8	
	NOVI LIGURE	17	77,3	0	0,0	0	0,0	1	4,5	0	0,0	0	0,0	21	95,5	0	0,0	0	0,0	22	45,39	
	OVADA	1	100	0	0,0	0	0,0	0	0,0	0	0,0	0	0,0	0	0,0	0	0,0	0	0,0	1	5,98	
	ACQUI TERME	3	75,0	0	0,0	0	0,0	1	25,0	0	0,0	0	0,0	1	25,0	0	0,0	0	0,0	4	15,37	
PIEMONTE		1359	91,3	10	0,7	16	1,1	48	3,2	3	0,2	5	0,3	1.015	68,2	24	1,6	41	2,8	1.488	44,34	

Soggetti trattati per dipendenza primaria da tabacco per sede operativa e trattamento.

SPIDI Piemonte 2014. Non sono conteggiati i dati degli utenti trattati nelle sedi CARCERE. Le sedi mancanti non hanno utenti per questa tipologia di dipendenza. I soggetti sono contati una sola volta a livello di sede.

ASL	Sede operativa	psico - sociale		altri farmaci		buprenorfina 1-30 giorni		sanitario		auto-aiuto		strutture riabilitative		totale utenti	tassi st./ 100.000 (15-69)
		n	%	n	%	n	%	n	%	n	%	n	%		
TO1	V. PASSALACQUA	23	100	0	0,0	0	0,0	10	43,5	0	0,0	0	0,0	23	12,85
	V. NOMIS DI COSSILLA	53	88,3	0	0,0	0	0,0	46	76,7	0	0,0	0	0,0	60	36,34
TO2	V. PACCHIOTTI	0	0,0	0	0,0	0	0,0	1	100	0	0,0	0	0,0	1	
	C.so LOMBARDIA	4	100	0	0,0	0	0,0	2	50,0	0	0,0	0	0,0	4	29,20
	MONTALE TAB&GAP	38	86,4	0	0,0	1	2,3	26	59,1	0	0,0	0	0,0	44	
	C.so VERCELLI	40	100	4	10,0	0	0,0	23	57,5	1	2,5	0	0,0	40	26,91
TO3	COLLEGNO	26	78,8	0	0,0	0	0,0	28	84,8	0	0,0	0	0,0	33	48,71
	ALTROVE GAP	1	100	0	0,0	0	0,0	0	0,0	0	0,0	0	0,0	1	
	RIVOLI	36	94,7	0	0,0	0	0,0	25	65,8	1	2,6	1	2,6	38	66,37
	AVIGLIANA	18	75,0	0	0,0	0	0,0	17	70,8	0	0,0	0	0,0	24	46,65
	SUSA	6	100	0	0,0	0	0,0	5	83,3	0	0,0	0	0,0	6	
	VENARIA	27	87,1	0	0,0	0	0,0	10	32,3	0	0,0	0	0,0	31	59,33
	BEINASCO	87	97,8	0	0,0	0	0,0	63	70,8	0	0,0	0	0,0	89	113,41
	GIAVENO	9	100	0	0,0	0	0,0	5	55,6	0	0,0	0	0,0	9	59,92
	PEROSA ARGENTINA	70	95,9	0	0,0	0	0,0	31	42,5	0	0,0	0	0,0	73	
TORRE PELLICE	1	100	0	0,0	0	0,0	1	100	0	0,0	0	0,0	1	47,80	
TO4	CIRIÈ	2	100	0	0,0	0	0,0	2	100	0	0,0	0	0,0	2	26,72
	LANZO T.SE	34	79,1	0	0,0	0	0,0	37	86,0	0	0,0	0	0,0	43	
	CHIVASSO	2	100	0	0,0	0	0,0	1	50,0	0	0,0	0	0,0	2	11,75
	LEINI CCT	37	100	0	0,0	0	0,0	16	43,2	0	0,0	0	0,0	37	
	RIVAROLO C.SE	24	96,0	4	16,0	0	0,0	21	84,0	0	0,0	0	0,0	25	43,33
	IVREA	27	100	0	0,0	0	0,0	14	51,9	0	0,0	0	0,0	27	47,93
TO5	CALUSO	9	100	2	22,2	0	0,0	3	33,3	0	0,0	0	0,0	9	29,82
	CHIERI	32	100	0	0,0	0	0,0	11	34,4	5	15,6	0	0,0	32	41,67
	CARMAGNOLA	27	61,4	0	0,0	0	0,0	36	81,8	5	11,4	0	0,0	44	119,28
	MONCALIERI	14	93,3	0	0,0	0	0,0	2	13,3	0	0,0	0	0,0	15	24,30
	NICHELINO	12	100	0	0,0	0	0,0	1	8,3	0	0,0	0	0,0	12	20,85
VC	VERCELLI	2	22,2	0	0,0	0	0,0	9	100	0	0,0	0	0,0	9	7,53
BI	COSSATO	62	83,8	0	0,0	0	0,0	70	94,6	0	0,0	0	0,0	74	50,70
NO	NOVARA	170	87,6	1	0,5	0	0,0	188	96,9	0	0,0	0	0,0	194	74,88
VCO	VERBANIA	6	27,3	0	0,0	0	0,0	22	100	0	0,0	0	0,0	22	37,71
	DOMODOSSOLA	0	0,0	0	0,0	0	0,0	17	100	0	0,0	0	0,0	17	34,99
	GRAVELLONA TOCE	4	12,9	0	0,0	0	0,0	30	96,8	0	0,0	0	0,0	31	97,24
CN1	CUNEO	16	72,7	0	0,0	0	0,0	11	50,0	17	77,3	0	0,0	22	
	DRONERO	1	50,0	0	0,0	0	0,0	2	100	0	0,0	0	0,0	2	19,82
	MONDOVI	9	81,8	0	0,0	0	0,0	6	54,5	0	0,0	0	0,0	11	10,34
	SAVIGLIANO	10	100	0	0,0	0	0,0	0	0,0	0	0,0	0	0,0	10	
	SALUZZO	1	100	0	0,0	0	0,0	1	100	1	100	0	0,0	1	8,81
CN2	BRA	63	98,4	5	7,8	0	0,0	61	95,3	0	0,0	0	0,0	64	119,10
	ALBA	23	85,2	1	3,7	0	0,0	7	25,9	0	0,0	0	0,0	27	34,61
AT	ASTI	19	90,5	0	0,0	0	0,0	14	66,7	0	0,0	0	0,0	21	20,55
	NIZZA M.TO	3	100	0	0,0	0	0,0	3	100	0	0,0	0	0,0	3	7,46
AL	ALESSANDRIA	17	100	0	0,0	0	0,0	8	47,1	0	0,0	1	5,9	17	
	TORTONA	1	100	0	0,0	0	0,0	1	100	0	0,0	0	0,0	1	7,56
	VALENZA	8	100	0	0,0	0	0,0	4	50,0	0	0,0	0	0,0	8	5,58
	OVADA	10	100	0	0,0	0	0,0	0	0,0	0	0,0	0	0,0	10	3,03
	PIEMONTE	1.084	85,4	17	1,3	1	0,1	891	70,2	30	2,4	2	0,2	1.269	35,52

Soggetti trattati per dipendenza primaria da gambling per sede operativa e trattamento.

SPIDI Piemonte 2014. Non sono conteggiati i dati degli utenti trattati nelle sedi CARCERE. Le sedi mancanti non hanno utenti per questa tipologia di dipendenza. I soggetti sono contati una sola volta a livello di sede.

ASL	Sede operativa	psico - sociale		altri farmaci		sanitario		auto-aiuto		strutture riabilitative		totale utenti	tassi st./100.000 (15-69)
		n	%	n	%	n	%	n	%	n	%		
TO1	V. PASSALACQUA	90	100	0	0,0	15	16,7	0	0,0	0	0,0	90	49,14
	V. MONTE ORTIGARA	75	98,7	2	2,6	43	56,6	1	1,3	0	0,0	76	48,44
TO2	C.so LOMBARDIA	1	100	0	0,0	0	0,0	0	0,0	0	0,0	1	43,65
	MONTALE TAB&GAP	68	98,6	1	1,4	8	11,6	1	1,4	0	0,0	69	
	V. GHEDINI	1	100	0	0,0	0	0,0	0	0,0	0	0,0	1	
	C.so VERCELLI	1	100	0	0,0	1	100	0	0,0	0	0,0	1	54,85
	ARTISTI GAP	74	94,9	1	1,3	25	32,1	0	0,0	2	2,6	78	
TO3	COLLEGNO	1	33,3	0	0,0	2	66,7	0	0,0	0	0,0	3	
	AVIGLIANA	3	100	0	0,0	1	33,3	0	0,0	0	0,0	3	42,93
	ALTROVE GAP	97	98,0	0	0,0	15	15,2	7	7,1	21	21,2	99	
	GIAVENO	41	100	1	2,4	6	14,6	0	0,0	1	2,4	41	46,23
	TORRE PELLICE	36	100	0	0,0	2	5,6	0	0,0	2	5,6	36	
	PINEROLO	1	100	0	0,0	0	0,0	0	0,0	0	0,0	1	26,20
TO4	CIRIÉ	28	100	0	0,0	13	46,4	0	0,0	3	10,7	28	
	LANZO T.SE	4	100	0	0,0	3	75,0	0	0,0	0	0,0	4	22,19
	CHIVASSO	8	100	0	0,0	2	25,0	0	0,0	0	0,0	8	
	SETTIMO	1	100	0	0,0	1	100	0	0,0	0	0,0	1	35,17
	SAN MAURO	62	100	0	0,0	5	8,1	0	0,0	1	1,6	62	
	RIVAROLO C.SE	7	100	0	0,0	5	71,4	0	0,0	0	0,0	7	8,96
	IVREA	28	100	4	14,3	11	39,3	0	0,0	0	0,0	28	54,10
	CALUSO	14	100	6	42,9	10	71,4	0	0,0	0	0,0	14	52,93
TO5	CHIERI	15	100	0	0,0	0	0,0	1	6,7	0	0,0	15	20,86
	CARMAGNOLA	18	100	1	5,6	8	44,4	4	22,2	0	0,0	18	46,99
	MONCALIERI	6	85,7	0	0,0	3	42,9	0	0,0	0	0,0	7	13,18
	NICHELINO	32	100	0	0,0	0	0,0	0	0,0	1	3,1	32	56,75
VC	VERCELLI	31	96,9	0	0,0	7	21,9	0	0,0	1	3,1	32	45,65
	BORGOSIESIA	18	100	0	0,0	3	16,7	0	0,0	0	0,0	18	37,46
BI	BIELLA	27	96,4	0	0,0	6	21,4	0	0,0	0	0,0	28	32,75
	COSSATO	19	95,0	0	0,0	12	60,0	0	0,0	0	0,0	20	53,63
NO	NOVARA	1	100	0	0,0	1	100	0	0,0	0	0,0	1	
	TRECCATE	127	100	1	0,8	14	11,0	0	0,0	0	0,0	127	50,19
	ARONA	1	100	0	0,0	1	100	0	0,0	0	0,0	1	
VCO	VERBANIA	18	100	0	0,0	5	27,8	0	0,0	0	0,0	18	37,47
	DOMODOSSOLA	11	100	0	0,0	2	18,2	0	0,0	0	0,0	11	25,03
	GRAVELLONA TOCE	17	94,4	0	0,0	1	5,6	0	0,0	0	0,0	18	57,15
CN1	CUNEO	45	100	0	0,0	8	17,8	1	2,2	0	0,0	45	
	BOVES	1	100	0	0,0	1	100	0	0,0	0	0,0	1	27,71
	MONDOVI	32	100	0	0,0	12	37,5	0	0,0	0	0,0	32	32,95
	SAVIGLIANO	7	100	0	0,0	4	57,1	0	0,0	0	0,0	7	
	FOSSANO	5	100	0	0,0	3	60,0	0	0,0	0	0,0	5	25,11
	SALUZZO	26	96,3	0	0,0	18	66,7	0	0,0	0	0,0	27	
CN2	BRA	14	100	1	7,1	9	64,3	0	0,0	0	0,0	14	30,88
	ALBA	23	95,8	4	16,7	17	70,8	0	0,0	0	0,0	24	32,88
AT	ASTI	48	100	0	0,0	8	16,7	9	18,8	0	0,0	48	46,24
	NIZZA M.TO	18	100	0	0,0	1	5,6	0	0,0	0	0,0	18	46,02
AL	ALESSANDRIA	16	100	0	0,0	3	18,8	0	0,0	0	0,0	16	17,01
	TORTONA	16	94,1	0	0,0	2	11,8	0	0,0	0	0,0	17	37,40
	VALENZA	8	100	0	0,0	3	37,5	0	0,0	0	0,0	8	41,95
	CASALE M.TO	18	100	0	0,0	4	22,2	0	0,0	0	0,0	18	31,61
	NOVI LIGURE	6	85,7	0	0,0	1	14,3	0	0,0	0	0,0	7	13,86
	OVADA	3	100	0	0,0	0	0,0	0	0,0	0	0,0	3	10,67
	ACQUI TERME	6	100	1	16,7	3	50,0	0	0,0	0	0,0	6	20,83
PIEMONTE		1.274	98,5	23	1,8	328	25,4	24	1,9	32	2,5	1.293	36,76

Soggetti trattati per dipendenza primaria da altre sostanze o comportamenti per sede operativa e trattamento.

SPIDI Piemonte 2014. Non sono conteggiati i dati degli utenti trattati nelle sedi CARCERE. Le sedi mancanti non hanno utenti per questa tipologia di dipendenza. I soggetti sono contati una sola volta a livello di sede.

ASL	Sede operativa	psico - sociale		metadone breve		metadone medio		metadone lungo		altri farmaci		buprenorfina lungo		sanitario		auto-aiuto		strutture riabilitative		totale utenti
		n	%	n	%	n	%	n	%	n	%	n	%	n	%	n	%	n	%	
TO1	V. PASSALACQUA	9	75,0	0	0,0	0	0,0	0	0,0	1	8,3	0	0,0	7	58,3	0	0,0	2	16,7	12
	ONDA1	2	100	0	0,0	0	0,0	0	0,0	0	0,0	0	0,0	1	50,0	0	0,0	0	0,0	2
	V. MONTEVIDEO	1	100	0	0,0	0	0,0	0	0,0	0	0,0	0	0,0	1	100	0	0,0	0	0,0	1
	V. FARINELLI	3	100	0	0,0	0	0,0	0	0,0	0	0,0	0	0,0	1	33,3	0	0,0	0	0,0	3
	V. MONTE ORTIGARA	7	100	0	0,0	0	0,0	0	0,0	0	0,0	0	0,0	5	71,4	0	0,0	0	0,0	7
TO2	V. PACCHIOTTI	2	100	0	0,0	0	0,0	0	0,0	0	0,0	0	0,0	1	50,0	0	0,0	0	0,0	2
	C.so LOMBARDIA	3	100	0	0,0	0	0,0	0	0,0	0	0,0	0	0,0	1	33,3	0	0,0	0	0,0	3
	MONTALE TAB&GAP	4	100	0	0,0	0	0,0	0	0,0	0	0,0	0	0,0	0	0,0	0	0,0	0	0,0	4
	V. GHEDINI	2	100	0	0,0	0	0,0	0	0,0	0	0,0	0	0,0	2	100	0	0,0	0	0,0	2
	C.so VERCELLI	3	100	0	0,0	0	0,0	0	0,0	1	33,3	0	0,0	1	33,3	0	0,0	0	0,0	3
	ARTISTI GAP	1	100	0	0,0	0	0,0	0	0,0	0	0,0	0	0,0	0	0,0	0	0,0	0	0,0	1
TO3	COLLEGNO	2	100	0	0,0	0	0,0	0	0,0	0	0,0	0	0,0	0	0,0	0	0,0	0	0,0	2
	RIVOLI	7	100	0	0,0	0	0,0	0	0,0	0	0,0	2	28,6	7	100	0	0,0	0	0,0	7
	AVIGLIANA	1	100	0	0,0	0	0,0	0	0,0	0	0,0	0	0,0	1	100	0	0,0	0	0,0	1
	ALTROVE GAP	50	100	0	0,0	0	0,0	0	0,0	0	0,0	0	0,0	7	14,0	1	2,0	27	54,0	50
	VENARIA	4	100	0	0,0	0	0,0	0	0,0	0	0,0	3	75,0	4	100	0	0,0	0	0,0	4
	ORBASSANO	3	100	0	0,0	0	0,0	0	0,0	0	0,0	0	0,0	2	66,7	0	0,0	0	0,0	3
	GIAVENO	1	100	0	0,0	0	0,0	0	0,0	0	0,0	0	0,0	1	100	0	0,0	0	0,0	1
	PEROSA ARGENTINA	2	100	0	0,0	0	0,0	0	0,0	0	0,0	0	0,0	2	100	0	0,0	0	0,0	2
	TORRE PELLICE	3	100	0	0,0	0	0,0	1	33,3	0	0,0	0	0,0	2	66,7	0	0,0	0	0,0	3
	PINEROLO	5	100	0	0,0	0	0,0	0	0,0	0	0,0	0	0,0	3	60,0	0	0,0	1	20,0	5
TO4	CIRIÈ	2	100	0	0,0	0	0,0	0	0,0	0	0,0	0	0,0	2	100	0	0,0	1	50,0	2
	LANZO T.SE	1	100	0	0,0	0	0,0	0	0,0	0	0,0	0	0,0	1	100	0	0,0	0	0,0	1
	CHIVASSO	6	100	0	0,0	0	0,0	0	0,0	0	0,0	0	0,0	1	16,7	0	0,0	0	0,0	6
	SETTIMO	2	100	0	0,0	0	0,0	0	0,0	0	0,0	0	0,0	0	0,0	0	0,0	0	0,0	2
	SAN MAURO	4	100	0	0,0	0	0,0	0	0,0	0	0,0	0	0,0	2	50,0	0	0,0	0	0,0	4
	VOLPIANO	3	100	0	0,0	0	0,0	0	0,0	0	0,0	0	0,0	0	0,0	0	0,0	0	0,0	3
	RIVAROLO C.SE	2	100	0	0,0	0	0,0	0	0,0	2	100	0	0,0	2	100	0	0,0	1	50,0	2
	IVREA	4	80,0	0	0,0	0	0,0	0	0,0	2	40,0	0	0,0	2	40,0	0	0,0	0	0,0	5
CALUSO	1	100	0	0,0	0	0,0	0	0,0	0	0,0	0	0,0	0	0,0	0	0,0	0	0,0	1	
TO5	CHIERI	2	100	0	0,0	0	0,0	2	100	2	100	0	0,0	1	50,0	0	0,0	1	50,0	2
	CARMAGNOLA	1	100	0	0,0	0	0,0	0	0,0	0	0,0	0	0,0	0	0,0	0	0,0	1	100	1
	MONCALIERI	3	100	0	0,0	0	0,0	0	0,0	0	0,0	0	0,0	0	0,0	0	0,0	0	0,0	3
	NICHELINO	4	100	0	0,0	1	25,0	0	0,0	2	50,0	0	0,0	3	75,0	0	0,0	1	25,0	4
VC	VERCELLI	5	100	0	0,0	0	0,0	0	0,0	0	0,0	0	0,0	3	60,0	0	0,0	1	20,0	5
	BORGOSIESIA	4	100	0	0,0	0	0,0	0	0,0	0	0,0	0	0,0	2	50,0	0	0,0	1	25,0	4
BI	BIELLA	3	75,0	0	0,0	0	0,0	0	0,0	0	0,0	0	0,0	3	75,0	0	0,0	0	0,0	4
	COSSATO	3	100	0	0,0	0	0,0	0	0,0	0	0,0	0	0,0	2	66,7	0	0,0	0	0,0	3
NO	NOVARA	3	75,0	0	0,0	0	0,0	0	0,0	2	50,0	0	0,0	3	75,0	1	25,0	0	0,0	4
	TRECA TE	7	100	0	0,0	0	0,0	0	0,0	0	0,0	0	0,0	3	42,9	0	0,0	0	0,0	7
VCO	VERBANIA	2	100	1	50,0	0	0,0	0	0,0	0	0,0	0	0,0	1	50,0	0	0,0	1	50,0	2
	DOMODOSSOLA	2	100	0	0,0	0	0,0	0	0,0	0	0,0	0	0,0	1	50,0	0	0,0	1	50,0	2
	GRAVELLONA TOCE	5	83,3	0	0,0	1	16,7	1	16,7	0	0,0	0	0,0	6	100	0	0,0	0	0,0	6
CN1	CUNEO	3	75,0	0	0,0	0	0,0	0	0,0	0	0,0	1	25,0	3	75,0	0	0,0	0	0,0	4
	BOVES	1	100	0	0,0	0	0,0	0	0,0	0	0,0	0	0,0	1	100	0	0,0	0	0,0	1
	MONDOVI	4	100	0	0,0	0	0,0	0	0,0	0	0,0	0	0,0	2	50,0	0	0,0	0	0,0	4
	SAVIGLIANO	3	100	0	0,0	0	0,0	0	0,0	0	0,0	0	0,0	3	100	0	0,0	0	0,0	3
	FOSSANO	2	100	0	0,0	0	0,0	0	0,0	0	0,0	0	0,0	2	100	0	0,0	0	0,0	2
	SALUZZO	3	75,0	0	0,0	0	0,0	0	0,0	0	0,0	0	0,0	4	100	0	0,0	0	0,0	4
CN2	BRA	6	100	0	0,0	0	0,0	0	0,0	3	50,0	0	0,0	4	66,7	0	0,0	0	0,0	6
	ALBA	6	60,0	0	0,0	0	0,0	0	0,0	3	30,0	0	0,0	10	100	0	0,0	0	0,0	10
AT	ASTI	8	88,9	0	0,0	0	0,0	0	0,0	0	0,0	0	0,0	7	77,8	0	0,0	0	0,0	9
	NIZZA M.TO	1	100	0	0,0	0	0,0	0	0,0	0	0,0	0	0,0	1	100	0	0,0	0	0,0	1
AL	ALESSANDRIA	5	83,3	0	0,0	0	0,0	0	0,0	0	0,0	0	0,0	2	33,3	0	0,0	0	0,0	6
	TORTONA	6	100	0	0,0	0	0,0	0	0,0	0	0,0	0	0,0	3	50,0	0	0,0	0	0,0	6
	VALENZA	3	75,0	0	0,0	0	0,0	0	0,0	0	0,0	0	0,0	3	75,0	0	0,0	0	0,0	4
	CASALE M.TO	13	86,7	0	0,0	1	6,7	0	0,0	0	0,0	0	0,0	10	66,7	0	0,0	1	6,7	15
	NOVI LIGURE	1	33,3	0	0,0	0	0,0	0	0,0	0	0,0	0	0,0	3	100	0	0,0	0	0,0	3
	ACQUI TERME	8	100	0	0,0	0	0,0	0	0,0	3	37,5	0	0,0	8	100	0	0,0	0	0,0	8
PIEMONTE		257	92,8	1	0,4	3	1,1	4	1,4	21	7,6	6	2,2	153	55,2	2	0,7	40	14,4	271

Soggetti trattati con metadone per sede operativa e numero di giorni in trattamento.

SPIDI Piemonte 2014. Non sono conteggiati i dati degli utenti trattati nelle sedi CARCERE. Le sedi mancanti non hanno utenti per questa tipologia di trattamento. I soggetti sono contati una sola volta a livello di sede.

ASL	Sede operativa	metadone 1-30 giorni					metadone 31-180 giorni					metadone >180 giorni					
		n	dose		min	max	n	dose		min	max	n	dose		min	max	
			media mg	± DS				media mg	± DS				media mg	± DS			
TO1	V. PASSALAOUA	0	--	--	--	--	4	100,1	120,3	11,0	267,9	1	167,3	--	167,3	167,3	
	V. PETITTI	7	51,0	44,3	12,0	140,0	48	79,5	52,6	3,6	300,0	3	114,1	73,0	49,2	193,1	
	V. MONTEVIDEO	2	47,5	53,0	10,0	85,0	71	85,8	70,1	2,5	326,0	16	102,3	51,5	28,3	203,0	
	V. FARINELLI	4	60,1	44,4	20,0	100,0	49	67,3	44,8	8,4	230,0	1	45,0	--	45,0	45,0	
	V. NOMIS COSSILLA	14	37,8	28,3	10,0	90,0	24	42,8	27,2	8,1	100,0	93	66,4	43,5	5,0	272,3	
	V. MONTE ORTIGARA	16	46,3	28,2	14,0	100,0	45	56,8	46,1	4,6	250,0	116	65,8	36,9	5,1	160,0	
TO2	V. PACCHIOTTI	3	51,9	42,7	5,7	90,0	52	50,3	30,6	3,0	156,9	59	68,4	37,0	4,0	180,0	
	C.so LOMBARDIA	2	80,9	20,1	66,7	95,2	89	62,8	34,7	5,3	180,0	111	76,0	44,5	2,9	261,9	
	V. GHEDINI	9	64,3	63,2	3,3	180,0	49	58,7	31,8	6,3	151,5	132	61,3	39,9	2,8	209,5	
	C.so VERCELLI	10	46,5	22,4	6,1	80,0	45	49,4	33,2	2,0	120,0	90	61,9	44,8	3,7	200,0	
	WEBCOCCARE	0	--	--	--	--	2	61,1	28,5	41,0	81,2	0	--	--	--	--	
TO3	COLLEGGNO	6	36,9	31,1	20,7	100,0	52	60,8	31,5	6,4	180,0	26	65,5	38,2	10,0	167,3	
	RIVOLI	2	35,0	7,1	30,0	40,0	11	44,9	21,8	6,0	80,0	96	61,3	39,6	5,4	261,6	
	AVIGLIANA	5	60,8	20,8	40,0	90,0	13	33,1	21,5	3,0	77,1	12	48,5	30,2	4,1	119,0	
	SUSA	0	--	--	--	--	26	65,3	32,3	8,2	129,1	15	63,9	45,8	20,1	200,0	
	OULX	2	89,6	98,1	20,3	159,0	0	--	--	--	--	0	--	--	--	--	
	VENARIA	1	40,0	--	40,0	40,0	11	38,8	20,9	3,6	70,0	36	59,0	28,9	6,1	119,9	
	PEROSA ARGENTINA	0	--	--	--	--	0	--	--	--	--	12	62,5	32,5	25,0	133,9	
	TORRE PELLICE	2	50,0	42,4	20,0	80,0	2	63,5	39,9	35,3	91,7	16	55,7	31,8	10,0	105,0	
	PINEROLO	4	54,7	64,5	11,3	150,0	8	37,4	28,7	4,8	80,2	71	64,8	31,0	13,0	163,2	
	TO4	CIRIE	3	39,8	20,0	20,0	60,0	22	51,1	33,0	10,0	150,0	68	63,2	33,7	9,5	160,0
LANZO T.SE		0	--	--	--	--	3	39,9	49,1	4,0	95,8	16	48,7	23,8	5,6	80,0	
CHIVASSO		11	27,4	27,3	5,0	102,7	18	44,1	38,9	3,2	150,0	44	44,5	28,5	8,3	150,0	
SETTIMO		4	58,8	53,6	10,0	110,0	16	35,2	24,7	8,3	87,1	126	57,3	32,3	3,0	210,4	
SAN MAURO		1	5,8	--	5,8	5,8	1	46,7	--	46,7	46,7	2	48,0	11,4	40,0	56,1	
VOLPIANO		2	22,3	17,9	9,6	35,0	5	25,2	10,0	17,3	40,8	23	139,0	131,1	3,0	428,8	
RIVAROLO C.SE		6	47,9	61,6	2,0	171,0	31	47,2	30,9	9,2	140,0	106	64,5	46,7	8,0	255,5	
IVREA		5	14,3	14,3	2,0	35,0	15	56,6	48,5	1,8	148,9	114	60,7	39,7	7,0	291,0	
CALUSO		0	--	--	--	--	5	22,8	13,5	8,8	40,0	31	88,3	59,4	7,0	231,8	
TO5	CHIERI	3	33,3	15,3	20,0	50,0	20	42,6	22,9	3,0	85,0	63	57,5	31,2	5,0	160,0	
	CARMAGNOLA	3	40,6	18,3	30,0	61,7	3	43,5	31,0	23,3	79,1	5	69,0	34,8	8,0	95,2	
	MONCALIERI	1	66,7	--	66,7	66,7	18	45,6	25,2	10,0	100,0	43	76,0	54,1	7,0	269,8	
	NICHELINO	4	45,5	9,5	38,0	59,1	16	32,5	16,7	6,2	70,0	52	73,2	35,2	20,0	183,8	
VC	VERCELLI	10	40,8	32,0	5,0	80,0	32	53,6	33,5	4,0	140,0	105	65,5	34,4	4,0	165,3	
	BORGOSERIA	2	18,2	11,9	9,8	26,7	9	44,1	34,1	8,2	109,6	41	50,0	33,9	3,3	141,1	
BI	BIELLA	1	80,0	--	80,0	80,0	29	50,1	34,3	5,3	156,6	125	71,1	40,6	1,0	177,2	
	COSSATO	5	38,4	43,8	2,0	106,2	80	70,9	55,6	1,0	289,2	4	70,2	69,9	14,2	170,7	
VCO	VERBANIA	14	31,4	29,1	6,4	105,3	33	34,0	24,9	4,2	90,0	66	59,0	30,1	8,1	157,7	
	DOMODOSSOLA	2	42,5	24,7	25,0	60,0	6	41,5	16,0	24,7	70,0	75	56,1	30,5	10,0	141,6	
	GRAVELLONA TOCE	6	28,8	13,4	10,0	43,1	9	39,0	18,7	14,7	83,2	38	52,5	34,4	8,3	164,8	
CN1	CUNEO	7	67,6	69,2	15,0	202,1	117	68,8	47,8	4,5	249,3	65	84,7	47,2	6,7	207,4	
	MONDOVI	3	72,0	49,5	16,0	110,0	9	50,3	32,0	20,0	110,2	39	79,9	48,4	10,0	200,0	
	CEVA	1	60,0	--	60,0	60,0	1	25,0	--	25,0	25,0	1	16,0	--	16,0	16,0	
	SAVIGLIANO	3	17,5	2,1	16,0	20,0	8	43,7	21,2	20,1	85,5	19	42,6	35,0	9,8	170,1	
	FOSSANO	0	--	--	--	--	0	--	--	--	--	1	43,3	--	43,3	43,3	
	SALUZZO	3	14,1	9,8	2,8	20,0	6	48,1	37,3	19,6	120,0	32	50,5	31,9	7,7	140,0	
CN2	BRA	9	63,6	44,1	35,0	150,0	22	39,4	24,7	8,8	110,0	57	52,4	31,5	9,7	125,7	
	ALBA	17	45,2	27,0	12,3	100,0	33	36,7	32,1	2,0	150,0	75	46,6	34,7	4,8	147,5	
AT	ASTI	13	39,9	28,0	14,3	110,0	38	43,2	19,9	7,1	103,1	119	55,3	30,3	7,6	175,2	
	NIZZA M.TO	5	38,9	26,5	15,0	80,0	11	49,2	31,7	10,0	110,0	36	92,4	51,7	12,1	180,0	
AL	ALESSANDRIA	3	35,5	3,3	32,8	39,1	2	44,5	7,9	43,1	45,9	2	40,8	1,4	39,9	41,8	
	TORTONA	1	105,0	--	105,0	105,0	3	19,3	22,6	2,8	45,0	6	61,0	17,3	40,0	83,8	
	VALENZA	1	48,4	--	48,4	48,4	6	27,4	12,8	10,2	36,9	31	39,1	23,9	4,1	98,3	
	CASALE M.TO	4	37,5	20,6	20,0	60,0	20	47,0	52,0	7,6	197,8	104	48,0	31,3	4,1	185,2	
	NOVI LIGURE	1	10,0	--	10,0	10,0	15	44,3	23,1	20,0	95,3	29	67,2	53,2	9,8	268,7	
	OVADA	2	30,0	0,0	30,0	30,0	13	41,4	24,2	10,0	100,0	14	53,3	29,8	2,0	120,0	
	ACQUI TERME	1	25,0	--	25,0	25,0	43	47,8	25,5	1,6	106,3	1	56,3	--	56,3	56,3	
PIEMONTE		246	43,9	35,6	2,0	202,1	1.319	55,9	41,8	1,0	326,0	2.684	63,3	41,7	1,0	428,8	

Soggetti trattati con buprenorfina per sede operativa e numero di giorni in trattamento.

SPIDI Piemonte 2014. Non sono conteggiati i dati degli utenti trattati nelle sedi CARCERE. Le sedi mancanti non hanno utenti per questa tipologia di trattamento. I soggetti sono contati una sola volta a livello di sede.

ASL	Sede operativa	buprenorfina 1-30 giorni					buprenorfina 31-180 giorni					buprenorfina >180 giorni				
		n	dose media mg	± DS	min	max	n	dose media mg	± DS	min	max	n	dose media mg	± DS	min	max
TO1	V. PETITTI	3	4,0	2,0	2,0	6,0	15	6,0	2,9	0,6	10,4	26	5,6	3,4	1,1	15,9
	V. NOMIS DI COSSILLA	1	2,0	--	2,0	2,0	12	5,5	3,3	1,1	14,0	30	7,9	4,7	1,6	24,0
	V. MONTE ORTIGARA	4	4,7	1,3	3,2	5,9	15	7,4	6,1	2,0	24,0	14	5,4	2,4	2,0	12,0
TO2	V. PACCHIOTTI	1	7,1	--	7,1	7,1	12	7,4	5,2	0,6	16,0	39	6,3	4,0	1,8	23,5
	C.so LOMBARDIA	4	4,0	2,3	2,0	6,0	6	4,7	2,0	2,0	7,6	19	12,1	8,4	2,0	30,6
	MONTALE TAB&GAP	1	1,5	--	1,5	1,5	0	--	--	--	--	0	--	--	--	--
	V. GHEDINI	5	5,4	4,6	2,0	13,0	20	7,2	6,3	1,2	24,0	12	9,3	7,3	3,9	24,0
	C.so VERCELLI	0	--	--	--	--	2	4,2	1,1	3,5	5,0	0	--	--	--	--
TO3	COLLEGNO	0	--	--	--	--	11	6,4	5,1	2,0	16,0	11	9,9	7,1	2,0	24,0
	RIVOLI	1	6,0	--	6,0	6,0	5	7,2	2,6	5,0	11,2	23	6,5	3,1	2,0	12,7
	AVIGLIANA	1	6,0	--	6,0	6,0	2	6,2	5,4	2,3	10,0	4	5,3	1,5	4,0	7,0
	SUSA	0	--	--	--	--	6	3,8	1,0	2,0	4,9	9	6,2	3,6	2,0	14,7
	VENARIA	1	1,2	--	1,2	1,2	2	13,3	3,8	10,6	16,0	18	6,2	4,1	1,7	16,0
	GIAVENO	0	--	--	--	--	1	4,0	--	4,0	4,0	0	--	--	--	--
	PEROSA ARGENTINA	0	--	--	--	--	0	--	--	--	--	4	5,7	3,4	2,5	10,5
	TORRE PELLICE	0	--	--	--	--	1	5,8	--	5,8	5,8	1	4,0	--	4,0	4,0
	PINEROLO	0	--	--	--	--	3	5,5	3,7	1,3	8,0	8	4,3	2,0	2,0	6,8
TO4	CIRIÉ	2	8,0	0,0	8,0	8,0	10	7,9	6,1	1,7	16,0	37	7,2	5,3	2,0	32,0
	LANZO T.SE	0	--	--	--	--	0	--	--	--	--	4	6,3	1,7	4,0	8,0
	CHIVASSO	0	--	--	--	--	13	8,1	5,4	0,6	16,0	30	6,8	4,4	2,0	16,3
	SETTIMO	1	8,0	--	8,0	8,0	18	6,2	5,1	2,0	16,0	15	7,8	3,7	4,0	16,0
	VOLPIANO	1	3,0	--	3,0	3,0	0	--	--	--	--	1	11,0	--	11,0	11,0
	RIVAROLO C.SE	4	11,0	8,7	4,0	23,3	4	7,4	5,9	3,4	16,0	13	8,1	6,2	1,8	24,0
	IVREA	1	8,0	--	8,0	8,0	5	3,4	1,8	1,5	6,0	62	8,1	5,5	1,2	24,0
	CALUSO	0	--	--	--	--	3	4,0	3,4	2,0	8,0	14	6,8	5,1	1,1	16,0
VC	VERCELLI	0	--	--	--	--	3	4,7	1,2	4,0	6,0	29	6,5	5,5	0,6	16,0
	BORGOSIESIA	0	--	--	--	--	0	--	--	--	--	0	--	--	--	--
NO	BORGOMANERO	1	2,0	--	2,0	2,0	0	--	--	--	--	0	--	--	--	--
VCO	VERBANIA	7	2,7	1,7	0,7	6,0	7	4,8	3,6	2,0	12,4	34	5,5	4,0	2,0	24,0
	DOMODOSSOLA	1	4,0	--	4,0	4,0	5	6,1	6,2	2,0	16,4	29	7,2	4,4	2,0	21,1
	GRAVELLONA TOCE	1	2,0	--	2,0	2,0	3	5,9	3,9	3,3	10,4	10	4,2	1,8	2,0	7,8
CN1	CUNEO	2	16,0	11,3	8,0	24,0	30	7,3	6,9	1,0	26,8	15	7,1	7,0	2,0	32,0
	DRONERO	0	--	--	--	--	0	--	--	--	--	1	6,4	--	6,4	6,4
	MONDOVI	0	--	--	--	--	3	2,7	1,2	2,0	4,1	16	11,7	10,5	2,6	40,0
	CEVA	0	--	--	--	--	3	2,0	0,0	2,0	2,0	3	5,3	1,3	3,9	6,5
	SAVIGLIANO	2	4,0	1,5	3,0	5,1	11	3,7	2,9	0,7	9,0	21	6,4	3,5	1,9	16,0
	SALUZZO	2	2,0	0,0	2,0	2,0	2	8,7	2,1	7,2	10,1	12	5,2	3,4	1,0	10,8
CN2	BRA	3	3,9	1,5	2,5	5,4	2	2,2	0,2	2,0	2,3	3	5,0	2,9	2,2	8,0
	ALBA	2	2,6	2,0	1,2	4,0	6	5,0	1,8	2,8	8,0	5	5,2	2,2	2,0	8,0
AL	CASALE M.TO	7	3,3	1,7	1,1	6,0	8	10,3	5,5	8,0	23,8	0	--	--	--	--
	NOVI LIGURE	7	5,2	5,1	1,1	16,0	0	--	--	--	--	0	--	--	--	--
	OVADA	5	4,4	1,7	2,0	6,0	0	--	--	--	--	0	--	--	--	--
PIEMONTE		71	4,9	4,3	0,7	24,0	249	6,4	5,0	0,6	26,8	572	7,1	5,2	0,6	40,0

Soggetti trattati per effettuazione test infezione HIV, stato sierologico e sede operativa.

SPIDI Piemonte 2014. Non sono conteggiati i dati degli utenti trattati nelle sedi CARCERE. I soggetti sono contati una sola volta a livello di sede.

ASL	Sede operativa	negativo		positivo		non eseguito nel 2014		mai testato		totale	
		n	%	n	%	n	%	n	%	n	
TO1	V. PASSALAUQA	32	6,6	51	10,5	170	35,0	233	47,9	486	
	V. PETITTI	34	18,5	15	8,2	66	35,9	69	37,5	184	
	ONDA1	8	6,5	0	0,0	9	7,3	107	86,3	124	
	V. MONTEVIDEO	70	27,2	27	10,5	118	45,9	42	16,3	257	
	V. FARINELLI	37	13,7	20	7,4	97	35,8	117	43,2	271	
	V. NOMIS DI COSSILLA	61	17,6	18	5,2	77	22,3	190	54,9	346	
	V. MONTE ORTIGARA	39	8,6	14	3,1	140	31,0	259	57,3	452	
TO2	V. PACCHIOTTI	28	9,9	6	2,1	44	15,5	205	72,4	283	
	C.so LOMBARDIA	19	3,6	16	3,0	124	23,6	367	69,8	526	
	MONTALE TAB&GAP	1	0,9	0	0,0	2	1,7	114	97,4	117	
	V. GHEDINI	106	22,8	47	10,1	155	33,4	156	33,6	464	
	C.so VERCELLI	55	10,0	10	1,8	58	10,5	428	77,7	551	
	WEBCOCCARE	0	0,0	0	0,0	6	10,5	51	89,5	57	
	ARTISTI GAP	1	1,3	0	0,0	1	1,3	77	97,5	79	
TO3	COLLEGNO	65	28,3	14	6,1	96	41,7	55	23,9	230	
	RIVOLI	105	44,1	8	3,4	74	31,1	51	21,4	238	
	AVIGLIANA	55	51,4	3	2,8	11	10,3	38	35,5	107	
	SUSA	49	63,6	6	7,8	11	14,3	11	14,3	77	
	OULX	2	100	0	0,0	0	0,0	0	0,0	2	
	ALTROVE GAP	0	0,0	0	0,0	0	0,0	150	100	150	
	VENARIA	44	30,6	10	6,9	33	22,9	57	39,6	144	
	ORBASSANO	86	34,8	6	2,4	92	37,2	63	25,5	247	
	BEINASCIO	0	0,0	0	0,0	2	2,2	88	97,8	90	
	GIAVENO	0	0,0	5	3,8	52	39,1	76	57,1	133	
	PEROSA ARGENTINA	2	1,7	1	0,8	30	25,2	86	72,3	119	
	TORRE PELLICE	16	20,8	6	7,8	19	24,7	36	46,8	77	
	PINEROLO	30	15,0	15	7,5	90	45,0	65	32,5	200	
	TO4	CIRIE	120	42,9	9	3,2	86	30,7	65	23,2	280
LANZO T.SE		19	24,7	2	2,6	11	14,3	45	58,4	77	
CHIVASSO		69	20,3	19	5,6	132	38,8	120	35,3	340	
SETTIMO		44	16,9	24	9,2	65	24,9	128	49,0	261	
LEINÌ CCT		0	0,0	0	0,0	0	0,0	37	100	37	
SAN MAURO		5	3,9	4	3,1	4	3,1	116	89,9	129	
VOLPIANO		11	17,2	7	10,9	17	26,6	29	45,3	64	
RIVAROLO C.SE		97	29,6	3	0,9	113	34,5	115	35,1	328	
IVREA		86	21,9	10	2,5	173	44,0	124	31,6	393	
CALUSO		56	50,0	2	1,8	24	21,4	30	26,8	112	
TO5	CHIERI	0	0,0	2	0,9	0	0,0	231	99,1	233	
	CARMAGNOLA	0	0,0	0	0,0	0	0,0	128	100	128	
	MONCALIERI	4	2,0	3	1,5	10	5,0	184	91,5	201	
	NICHELINO	0	0,0	1	0,4	0	0,0	252	99,6	253	
VC	VERCELLI	62	17,2	4	1,1	54	15,0	241	66,8	361	
	BORGOSIESIA	4	3,4	8	6,8	70	59,8	35	29,9	117	
BI	BIELLA	7	1,9	14	3,8	12	3,3	333	91,0	366	
	COSSATO	0	0,0	2	0,7	12	4,1	278	95,2	292	
NO	NOVARA	132	27,2	32	6,6	76	15,7	245	50,5	485	
	TRECCATE	40	15,9	4	1,6	39	15,5	168	66,9	251	
	ARONA	97	67,8	12	8,4	28	19,6	6	4,2	143	
	BORGOMANERO	70	55,1	11	8,7	28	22,0	18	14,2	127	
VCO	VERBANIA	29	12,5	12	5,2	23	9,9	168	72,4	232	
	DOMODOSSOLA	40	22,7	8	4,5	48	27,3	80	45,5	176	
	GRAVELLONA TOCE	25	15,9	3	1,9	27	17,2	102	65,0	157	
CN1	CUNEO	27	6,1	7	1,6	93	20,9	317	71,4	444	
	DRONERO	1	25,0	0	0,0	0	0,0	3	75,0	4	
	BOVES	0	0,0	0	0,0	0	0,0	2	100	2	
	MONDOVI	13	7,6	5	2,9	67	39,2	86	50,3	171	
	CEVA	1	3,7	1	3,7	21	77,8	4	14,8	27	
	SAVIGLIANO	54	41,2	4	3,1	32	24,4	41	31,3	131	
	FOSSANO	1	12,5	0	0,0	2	25,0	5	62,5	8	
	SALUZZO	35	26,7	5	3,8	25	19,1	66	50,4	131	
CN2	BRA	43	18,0	9	3,8	48	20,1	139	58,2	239	
	ALBA	92	28,8	5	1,6	32	10,0	190	59,6	319	
AT	ASTI	43	9,7	7	1,6	162	36,5	232	52,3	444	
	NIZZA M.TO	37	25,9	5	3,5	55	38,5	46	32,2	143	
AL	ALESSANDRIA	60	15,0	27	6,7	70	17,5	244	60,8	401	
	TORTONA	43	43,9	1	1,0	16	16,3	38	38,8	98	
	VALENZA	13	12,3	5	4,7	20	18,9	68	64,2	106	
	CASALE M.TO	28	11,3	9	3,6	20	8,1	190	76,9	247	
	NOVI LIGURE	6	4,4	1	0,7	43	31,6	86	63,2	136	
	OVADA	1	1,4	3	4,1	27	36,5	43	58,1	74	
	ACQUI TERME	25	25,0	10	10,0	19	19,0	46	46,0	100	
PIEMONTE		2.485	16,8	598	4,0	3.381	22,9	8.315	56,3	14.779	

Soggetti trattati per effettuazione test infezione HBV, stato sierologico, vaccinazione e sede operativa.

SPIDI Piemonte 2014. Non sono conteggiati i dati degli utenti trattati nelle sedi CARCERE. I soggetti sono contati una sola volta a livello di sede.

ASL	Sede operativa	negativo		positivo		non eseguito nel 2014		mai testato		vaccinato		totale n
		n	%	n	%	n	%	n	%	n	%	
TO1	V. PASSALAUQUA	0	0,0	91	18,7	6	1,2	372	76,5	17	3,5	486
	V. PETITTI	6	3,3	52	28,3	16	8,7	95	51,6	15	8,2	184
	ONDA1	1	0,8	1	0,8	5	4,0	113	91,1	4	3,2	124
	V. MONTEVIDEO	16	6,2	105	40,9	34	13,2	48	18,7	54	21,0	257
	V. FARINELLI	9	3,3	49	18,1	29	10,7	171	63,1	13	4,8	271
	V. NOMIS DI COSSILLA	0	0,0	12	3,5	0	0,0	334	96,5	0	0,0	346
	V. MONTE ORTIGARA	18	4,0	48	10,6	22	4,9	337	74,6	27	6,0	452
TO2	V. PACCHIOTTI	6	2,1	39	13,8	8	2,8	207	73,1	23	8,1	283
	C.so LOMBARDIA	2	0,4	87	16,5	16	3,0	390	74,1	31	5,9	526
	MONTALE TAB&GAP	1	0,9	0	0,0	1	0,9	115	98,3	0	0,0	117
	V. GHEDINI	26	5,6	114	24,6	40	8,6	206	44,4	78	16,8	464
	C.so VERCELLI	19	3,4	50	9,1	26	4,7	431	78,2	25	4,5	551
	WEBCOCCARE	0	0,0	0	0,0	6	10,5	51	89,5	0	0,0	57
	ARTISTI GAP	0	0,0	0	0,0	1	1,3	77	97,5	1	1,3	79
TO3	COLLEGNO	2	0,9	49	21,3	3	1,3	96	41,7	80	34,8	230
	RIVOLI	0	0,0	13	5,5	0	0,0	77	32,4	148	62,2	238
	AVIGLIANA	1	0,9	12	11,2	0	0,0	50	46,7	44	41,1	107
	SUSA	0	0,0	13	16,9	0	0,0	20	26,0	44	57,1	77
	OULX	0	0,0	0	0,0	0	0,0	1	50,0	1	50,0	2
	ALTROVE GAP	0	0,0	0	0,0	0	0,0	150	100	0	0,0	150
	VENARIA	3	2,1	26	18,1	1	0,7	69	47,9	45	31,3	144
	ORBASSANO	10	4,0	63	25,5	13	5,3	89	36,0	72	29,1	247
	BEINASCO	0	0,0	1	1,1	0	0,0	88	97,8	1	1,1	90
	GIAVENO	0	0,0	16	12,0	6	4,5	76	57,1	35	26,3	133
	PEROSA ARGENTINA	0	0,0	3	2,5	2	1,7	104	87,4	10	8,4	119
	TORRE PELLICE	5	6,5	17	22,1	1	1,3	38	49,4	16	20,8	77
	PINEROLO	4	2,0	38	19,0	15	7,5	78	39,0	65	32,5	200
	TO4	CIRIÈ	19	6,8	51	18,2	14	5,0	68	24,3	128	45,7
LANZO T.SE		1	1,3	9	11,7	1	1,3	45	58,4	21	27,3	77
CHIVASSO		10	2,9	52	15,3	27	7,9	143	42,1	108	31,8	340
SETTIMO		7	2,7	49	18,8	18	6,9	156	59,8	31	11,9	261
LEINÌ CCT		0	0,0	0	0,0	0	0,0	37	100	0	0,0	37
SAN MAURO		1	0,8	0	0,0	2	1,6	121	93,8	5	3,9	129
VOLPIANO		5	7,8	7	10,9	8	12,5	35	54,7	9	14,1	64
RIVAROLO C.SE		19	5,8	48	14,6	13	4,0	117	35,7	131	39,9	328
IVREA		15	3,8	61	15,5	47	12,0	121	30,8	149	37,9	393
CALUSO		14	12,5	13	11,6	8	7,1	27	24,1	50	44,6	112
TO5	CHIERI	0	0,0	0	0,0	0	0,0	233	100	0	0,0	233
	CARMAGNOLA	0	0,0	0	0,0	0	0,0	128	100	0	0,0	128
	MONCALIERI	1	0,5	3	1,5	2	1,0	194	96,5	1	0,5	201
	NICHELINO	0	0,0	0	0,0	0	0,0	253	100	0	0,0	253
VC	VERCELLI	31	8,6	36	10,0	15	4,2	248	68,7	31	8,6	361
	BORGOSIESIA	0	0,0	14	12,0	6	5,1	37	31,6	60	51,3	117
BI	BIELLA	0	0,0	12	3,3	3	0,8	346	94,5	5	1,4	366
	COSSATO	0	0,0	1	0,3	3	1,0	284	97,3	4	1,4	292
NO	NOVARA	17	3,5	30	6,2	7	1,4	287	59,2	144	29,7	485
	TRECCATE	10	4,0	21	8,4	5	2,0	167	66,5	48	19,1	251
	ARONA	29	20,3	29	20,3	12	8,4	8	5,6	65	45,5	143
	BORGOMANERO	4	3,1	16	12,6	3	2,4	28	22,0	76	59,8	127
VCO	VERBANIA	3	1,3	23	9,9	6	2,6	177	76,3	23	9,9	232
	DOMODOSSOLA	1	0,6	7	4,0	2	1,1	145	82,4	21	11,9	176
	GRAVELLONA TOCE	7	4,5	8	5,1	5	3,2	112	71,3	25	15,9	157
CN1	CUNEO	1	0,2	8	1,8	2	0,5	375	84,5	58	13,1	444
	DRONERO	0	0,0	0	0,0	0	0,0	4	100	0	0,0	4
	BOVES	0	0,0	0	0,0	0	0,0	2	100	0	0,0	2
	MONDOVI	0	0,0	26	15,2	1	0,6	102	59,6	42	24,6	171
	CEVA	0	0,0	2	7,4	0	0,0	13	48,1	12	44,4	27
	SAVIGLIANO	7	5,3	27	20,6	3	2,3	59	45,0	35	26,7	131
	FOSSANO	0	0,0	1	12,5	1	12,5	6	75,0	0	0,0	8
	SALUZZO	6	4,6	13	9,9	3	2,3	72	55,0	37	28,2	131
CN2	BRA	0	0,0	20	8,4	0	0,0	150	62,8	69	28,9	239
	ALBA	5	1,6	25	7,8	0	0,0	228	71,5	61	19,1	319
AT	ASTI	1	0,2	31	7,0	2	0,5	321	72,3	89	20,0	444
	NIZZA M.TO	8	5,6	16	11,2	4	2,8	75	52,4	40	28,0	143
AL	ALESSANDRIA	15	3,7	43	10,7	26	6,5	300	74,8	17	4,2	401
	TORTONA	4	4,1	10	10,2	0	0,0	71	72,4	13	13,3	98
	VALENZA	1	0,9	18	17,0	2	1,9	73	68,9	12	11,3	106
	CASALE M.TO	1	0,4	5	2,0	0	0,0	229	92,7	12	4,9	247
	NOVI LIGURE	1	0,7	11	8,1	6	4,4	93	68,4	25	18,4	136
	OVADA	0	0,0	0	0,0	1	1,4	65	87,8	8	10,8	74
	ACQUI TERME	1	1,0	2	2,0	0	0,0	89	89,0	8	8,0	100
PIEMONTE		374	2,5	1.647	11,1	509	3,4	9.727	65,8	2.522	17,1	14.779

Soggetti trattati per effettuazione test infezione HCV, stato sierologico e sede operativa. Piemonte 2014.

SPIDI. Non sono conteggiati i dati degli utenti trattati nelle sedi CARCERE. I soggetti sono contati una sola volta a livello di sede.

ASL	Sede operativa	negativo		positivo		non eseguito		mai testato		totale
		n	%	n	%	n	%	n	%	n
TO1	V. PASSALAUQA	14	2,9	178	36,6	52	10,7	242	49,8	486
	V. PETITTI	19	10,3	62	33,7	40	21,7	63	34,2	184
	ONDA1	7	5,6	0	0,0	9	7,3	108	87,1	124
	V. MONTEVIDEO	20	7,8	165	64,2	30	11,7	42	16,3	257
	V. FARINELLI	15	5,5	97	35,8	31	11,4	128	47,2	271
	V. NOMIS DI COSSILLA	24	6,9	133	38,4	28	8,1	161	46,5	346
	V. MONTE ORTIGARA	33	7,3	109	24,1	61	13,5	249	55,1	452
TO2	V. PACCHIOTTI	13	4,6	54	19,1	12	4,2	204	72,1	283
	C.so LOMBARDA	2	0,4	123	23,4	31	5,9	370	70,3	526
	MONTALE TAB&GAP	1	0,9	0	0,0	1	0,9	115	98,3	117
	V. GHEDINI	34	7,3	201	43,3	60	12,9	169	36,4	464
	C.so VERCELLI	22	4,0	74	13,4	29	5,3	426	77,3	551
	WEBCCOCARE	0	0,0	1	1,8	5	8,8	51	89,5	57
	ARTISTI GAP	1	1,3	0	0,0	1	1,3	77	97,5	79
TO3	COLLEGNO	37	16,1	104	45,2	32	13,9	57	24,8	230
	RIVOLI	39	16,4	78	32,8	25	10,5	96	40,3	238
	AVIGLIANA	29	27,1	37	34,6	2	1,9	39	36,4	107
	SUSA	14	18,2	46	59,7	6	7,8	11	14,3	77
	OULX	1	50	1	50,0	0	0,0	0	0,0	2
	ALTROVE GAP	0	0,0	0	0,0	1	0,7	149	99	150
	VENARIA	27	18,8	38	26,4	16	11,1	63	43,8	144
	ORBASSANO	28	11,3	127	51,4	27	10,9	65	26,3	247
	BEINASCO	0	0,0	1	1,1	1	1,1	88	97,8	90
	GIAVENO	0	0,0	32	24,1	22	16,5	79	59,4	133
	PEROSA ARGENTINA	0	0,0	25	21,0	8	6,7	86	72,3	119
	TORRE PELLICE	5	6,5	24	31,2	12	15,6	36	46,8	77
	PINEROLO	14	7,0	82	41,0	29	14,5	75	37,5	200
	TO4	CIRIÈ	50	17,9	136	48,6	30	10,7	64	22,9
LANZO T.SE		3	3,9	24	31,2	5	6,5	45	58,4	77
CHIVASSO		41	12,1	112	32,9	66	19,4	121	35,6	340
SETTIMO		13	5,0	107	41,0	21	8,0	120	46,0	261
LEINÌ CCT		0	0,0	0	0,0	0	0,0	37	100	37
SAN MAURO		4	3,1	4	3,1	3	2,3	118	91,5	129
VOLPIANO		9	14,1	22	34,4	9	14,1	24	37,5	64
RIVAROLO C.SE		50	15,2	109	33,2	50	15,2	119	36,3	328
IVREA		60	15,3	140	35,6	80	20,4	113	28,8	393
CALUSO		39	34,8	29	25,9	16	14,3	28	25,0	112
TO5	CHIERI	0	0,0	0	0,0	0	0,0	233	100	233
	CARMAGNOLA	0	0,0	0	0,0	0	0,0	128	100	128
	MONCALIERI	2	1,0	7	3,5	3	1,5	189	94,0	201
	NICHELINO	0	0,0	0	0,0	0	0,0	253	100	253
VC	VERCELLI	27	7,5	64	17,7	23	6,4	247	68,4	361
	BORGOSIESIA	3	2,6	50	42,7	25	21,4	39	33,3	117
BI	BIELLA	4	1,1	26	7,1	8	2,2	328	89,6	366
	COSSATO	1	0,3	13	4,5	5	1,7	273	93,5	292
NO	NOVARA	77	15,9	106	21,9	52	10,7	250	51,5	485
	TRECATE	27	10,8	32	12,7	26	10,4	166	66,1	251
	ARONA	57	39,9	62	43,4	19	13,3	5	3,5	143
	BORGOMANERO	34	26,8	61	48,0	13	10,2	19	15,0	127
VCO	VERBANIA	7	3,0	48	20,7	12	5,2	165	71,1	232
	DOMODOSSOLA	11	6,3	65	36,9	17	9,7	83	47,2	176
	GRAVELLONA TOCE	11	7,0	22	14,0	16	10,2	108	68,8	157
CN1	CUNEO	7	1,6	102	23,0	24	5,4	311	70,0	444
	DRONERO	0	0,0	0	0,0	0	0,0	4	100	4
	BOVES	0	0,0	0	0,0	0	0,0	2	100	2
	MONDOVI	5	2,9	63	36,8	24	14,0	79	46,2	171
	CEVA	0	0,0	17	63,0	5	18,5	5	18,5	27
	SAVIGLIANO	27	20,6	50	38,2	15	11,5	39	29,8	131
	FOSSANO	0	0,0	1	12,5	2	25,0	5	62,5	8
	SALUZZO	14	10,7	43	32,8	14	10,7	60	45,8	131
CN2	BRA	14	5,9	67	28,0	14	5,9	144	60,3	239
	ALBA	37	11,6	80	25,1	14	4,4	188	58,9	319
AT	ASTI	8	1,8	170	38,3	33	7,4	233	52,5	444
	NIZZA M.TO	14	9,8	63	44,1	20	14,0	46	32,2	143
AL	ALESSANDRIA	13	3,2	99	24,7	12	3,0	277	69,1	401
	TORTONA	17	17,3	30	30,6	9	9,2	42	42,9	98
	VALENZA	8	7,5	29	27,4	6	5,7	63	59,4	106
	CASALE M.TO	11	4,5	43	17,4	3	1,2	190	76,9	247
	NOVI LIGURE	0	0,0	28	20,6	17	12,5	91	66,9	136
	OVADA	0	0,0	2	2,7	2	2,7	70	94,6	74
	ACQUI TERME	4	4,0	9	9,0	1	1,0	86	86,0	100
PIEMONTE		1.108	7,5	3.927	26,6	1.285	8,7	8.459	57,2	14.779

CARCERE

Attività sedi Dipartimenti per le Dipendenze (DPD) presso Istituti penitenziari

In Piemonte hanno sede 13 istituti penitenziari per adulti (10 case circondariali e 3 case di reclusione) e 1 istituto penale per minori, distribuiti in 11 ASL. I Dipartimenti per le Dipendenze (DPD) operano in tutti gli istituti.

I Dipartimenti per le Dipendenze hanno trattato 618 soggetti nel 2014, con una riduzione del 23,5% rispetto all'anno precedente (n=818) a parità di sedi invianti il dato. La proporzione di femmine, sul totale degli utenti, si conferma nel 2014 su livelli molto più bassi di quelli che si osservano a livello dei servizi territoriali (1% verso il 21%).

L'ASL TO2 non ha utilizzato l'applicativo SPIDI per inesistenza del collegamento internet. Nel carcere minorile non sono stati trattati soggetti per problemi di dipendenza. L'ASL VCO presenta un importante problema di sottotifica dei casi.

La Relazione al Parlamento 2014 (1) riporta che il 28% degli ingressi negli istituti penitenziari in Italia nel 2013 era un soggetto tossicodipendente. Applicando tale percentuale ai 3.761 ingressi avvenuti nel 2014 in Piemonte (2) si ottiene una stima di 1.050 soggetti tossicodipendenti entrati in carcere nel 2014.

La distribuzione per sostanza nel 2014 appare sostanzialmente diversa da quella degli utenti ambulatoriali (pag. 22). Il 48% dei soggetti presenta, come dipendenza primaria, eroina o altri oppiacei (ambulatoriali: 60%), il 42% cocaina e crack (ambulatoriali: 10%), il 7% cannabinoidi (ambulatoriali: 10%). Sono stati trattati per gioco d'azzardo patologico 8 soggetti.

Per una corretta interpretazione dei dati, occorre tenere presente che alcune sedi ospitano soggetti con sentenza definitiva (casa di reclusione), i quali solitamente entrano in struttura provenienti da altri carceri e quindi senza necessità di terapie sostitutive perché già astinenti.

Numero di utenti con uso problematico di sostanze e comportamenti psicoattivi, escluso l'alcol, trattati in carcere per sede operativa

Piemonte 2014. SPIDI. Numero soggetti trattati nell'anno. Di 13 soggetti del totale utenti manca la specificazione se nuovo utente o già in carico. I soggetti sono contati una sola volta a livello di sede.

ASL	Sede operativa	nuovi utenti			utenti già in carico				totale utenti		
		maschi	femmine	totale	maschi	femmine	totale	%	maschi	femmine	totale
TO4	CARCERE - IVREA	26	0	26	17	0	17	34,7	49	0	49
VC	CARCERE - VERCELLI	24	4	28	36	3	39	58,2	60	7	67
BI	CARCERE - BIELLA	58	0	58	43	0	43	42,2	102	0	102
NO	CARCERE - NOVARA	6	0	6	38	0	38	86,4	44	0	44
VCO	CARCERE - VERBANIA	0	0	0	6	0	6	100	6	0	6
CN1	CARCERE - CUNEO	32	0	32	33	0	33	50,0	66	0	66
	CARCERE - SALUZZO	36	0	36	36	0	36	48,6	74	0	74
	CARCERE - FOSSANO	3	0	3	12	0	12	80,0	15	0	15
CN2	CARCERE - ALBA	14	0	14	31	0	31	67,4	46	0	46
AT	CARCERE - ASTI	22	0	22	27	0	27	55,1	49	0	49
AL	CARCERE - ALESSANDRIA	23	0	23	74	1	75	75,0	99	1	100
PIEMONTE		244	4	248	353	4	357	57,8	610	8	618

Soggetti trattati in carcere per tipologia di dipendenza primaria per sede operativa

Piemonte 2014. SPIDI. Numero soggetti trattati nell'anno. L'ASL AL invia i dati dei due istituti penitenziari accorpati. I dati delle ASL TO4 e VCO soffrono di un problema di sottonotifica. Le altre sostanze comprendono benzodiazepine e altra sostanza o comportamento non specificato. I soggetti sono contati una sola volta a livello di sede.

ASL	Sede operativa	Cannabinoidi		Cocaina		Crack	Eroina		Altra sostanza	Gambling	Totale
		n	%	n	%		n	%			
TO4	CARCERE - IVREA	1	2,0	30	61,2	0	17	34,7	0	1	49
VC	CARCERE - VERCELLI	4	6,0	29	43,3	0	34	50,7	0	0	67
BI	CARCERE - BIELLA	0	0,0	31	30,4	0	69	67,6	1	1	102
NO	CARCERE - NOVARA	4	9,1	17	38,6	0	23	52,3	0	0	44
VCO	CARCERE - VERBANIA	2	33,3	0	0,0	0	4	66,7	0	0	6
CN1	CARCERE - CUNEO	14	21,2	20	30,3	0	30	45,5	1	1	66
	CARCERE - SALUZZO	6	8,1	41	55,4	0	26	35,1	0	1	74
	CARCERE - FOSSANO	1	6,7	5	33,3	0	9	60,0	0	0	15
CN2	CARCERE - ALBA	0	0,0	23	50,0	1	21	45,7	0	1	46
AT	CARCERE - ASTI	1	2,0	27	55,1	0	20	40,8	0	1	49
AL	CARCERE - ALESSANDRIA	9	9,0	39	39,0	3	46	46,0	1	2	100
PIEMONTE		42	6,8	262	42,4	4	299	48,4	3	8	618

Trattamenti per utenti con dipendenza primaria da eroina ed altri oppiacei per sede operativa

Piemonte 2014. SPIDI. I soggetti sono contati una sola volta a livello di sede.

ASL	Sede operativa	psico - sociale		metadone <31 giorni		metadone 31-180 giorni		metadone >180 giorni		altri farmaci		buprenorfina <31 giorni		buprenorfina 31-180 giorni		buprenorfina >180 giorni		sanitario		totale utenti		
		n	%	n	%	n	%	n	%	n	%	n	%	n	%	n	%	n	%	n	%	
NO	CARCERE - NOVARA	16	94,1	0	0,0	0	0,0	0	0,0	3	17,6	0	0,0	0	0,0	0	0,0	0	0,0	13	76,5	17
VC	CARCERE - VERCELLI	21	61,8	8	23,5	5	14,7	3	8,8	6	17,6	1	2,9	0	0,0	0	0,0	0	0,0	31	91,2	34
BI	CARCERE - BIELLA	48	69,6	0	0,0	0	0,0	0	0,0	0	0,0	0	0,0	0	0,0	0	0,0	0	0,0	60	87,0	69
NO	CARCERE - NOVARA	20	87,0	0	0,0	0	0,0	0	0,0	4	17,4	0	0,0	0	0,0	0	0,0	0	0,0	21	91,3	23
VCO	CARCERE - VERBANIA	4	100	0	0,0	0	0,0	0	0,0	0	0,0	0	0,0	0	0,0	1	25,0	2	50,0	2	50,0	4
CN1	CARCERE - CUNEO	24	80,0	0	0,0	0	0,0	0	0,0	0	0,0	0	0,0	0	0,0	0	0,0	0	0,0	26	86,7	30
	CARCERE - SALUZZO	22	84,6	0	0,0	0	0,0	0	0,0	0	0,0	0	0,0	0	0,0	0	0,0	0	0,0	19	73,1	26
	CARCERE - FOSSANO	5	55,6	0	0,0	0	0,0	0	0,0	0	0,0	0	0,0	0	0,0	0	0,0	0	0,0	9	100	9
CN2	CARCERE - ALBA	21	100	2	9,5	1	4,8	1	4,8	2	9,5	0	0,0	1	4,8	0	0,0	0	0,0	1	4,8	21
AT	CARCERE - ASTI	20	100	0	0,0	0	0,0	0	0,0	0	0,0	0	0,0	0	0,0	0	0,0	0	0,0	7	35,0	20
AL	CARCERE - ALESSANDRIA	34	73,9	0	0,0	0	0,0	0	0,0	0	0,0	0	0,0	0	0,0	0	0,0	0	0,0	36	78,3	46
PIEMONTE		235	78,6	10	3,3	6	2,0	4	1,3	15	5,0	1	0,3	1	0,3	1	0,3	1	0,3	225	75,3	299

Trattamenti per utenti con dipendenza primaria da cocaina e crack per sede operativa

Piemonte 2014. SPIDI. I soggetti sono contati una sola volta a livello di sede.

ASL	Sede operativa	psico - sociale		metadone <31 giorni		metadone 31-180 giorni		altri farmaci		buprenorfina 31-180 giorni		sanitario		totale utenti
		n	%	n	%	n	%	n	%	n	%	n	%	
TO4	CARCERE - IVREA	30	100	0	0,0	0	0,0	5	16,7	0	0,0	24	80	30
VC	CARCERE - VERCELLI	12	41,4	2	6,9	1	3,4	2	6,9	0	0,0	23	79,3	29
BI	CARCERE - BIELLA	26	83,9	0	0,0	0	0,0	0	0,0	0	0,0	26	83,9	31
NO	CARCERE - NOVARA	15	88	0	0,0	0	0,0	1	5,9	0	0,0	17	100	17
CN1	CARCERE - CUNEO	15	75,0	0	0,0	0	0,0	0	0,0	0	0,0	16	80,0	20
	CARCERE - SALUZZO	37	90,2	0	0,0	0	0,0	0	0,0	0	0,0	29	70,7	41
	CARCERE - FOSSANO	5	100	0	0,0	0	0,0	0	0,0	0	0,0	3	60,0	5
CN2	CARCERE - ALBA	24	100	0	0,0	0	0,0	1	4,2	1	4,2	2	8,3	24
AT	CARCERE - ASTI	27	100	0	0,0	0	0,0	0	0,0	0	0,0	5	18,5	27
AL	CARCERE - ALESSANDRIA	35	83,3	0	0,0	0	0,0	0	0,0	0	0,0	27	64,3	42
PIEMONTE		226	85,0	2	0,8	1	0,4	9	3,4	1	0,4	172	64,7	266

Trattamenti per utenti con dipendenza primaria da cannabinoidi per sede operativa

Piemonte 2014. SPIDI. I soggetti sono contati una sola volta a livello di sede.

ASL	Sede operativa	psico - sociale		metadone <31 giorni		sanitario		totale utenti
		n	%	n	%	n	%	
TO4	CARCERE - IVREA	1	100	0	0,0	0	0,0	1
VC	CARCERE - VERCELLI	3	75,0	1	25,0	3	75,0	4
NO	CARCERE - NOVARA	2	50,0	0	0,0	4	100	4
VCO	CARCERE - VERBANIA	1	50,0	0	0,0	1	50,0	2
CN1	CARCERE - CUNEO	10	71,4	0	0,0	12	85,7	14
	CARCERE - SALUZZO	5	83,3	0	0,0	5	83,3	6
	CARCERE - FOSSANO	1	100	0	0,0	0	0,0	1
AT	CARCERE - ASTI	1	100	0	0,0	0	0,0	1
AL	CARCERE - ALESSANDRIA	3	33,3	0	0,0	7	77,8	9
PIEMONTE		27	64,3	1	2,4	32	76,2	42

Trattamenti in carcere per utenti con dipendenza primaria da altre sostanze o comportamenti per sede operativa

Piemonte 2014. SPIDI. I soggetti sono contati una sola volta a livello di sede.

ASL	Sede operativa	psico - sociale		sanitario		totale utenti
		n	%	n	%	n
TO4	CARCERE - IVREA	1	100	0	0,0	1
BI	CARCERE - BIELLA	0	0,0	1	100	1
CN1	CARCERE - CUNEO	1	100	0	0,0	1
	CARCERE - SALUZZO	1	100	0	0,0	1
CN2	CARCERE - ALBA	1	100	0	0,0	1
AT	CARCERE - ASTI	1	100	0	0,0	1
AL	CARCERE - ALESSANDRIA	0	0,0	2	100	2
PIEMONTE		5	62,5	3	37,5	8

DECESSI PER OVERDOSE

Andamento temporale

Numero decessi per overdose per sesso e anno di osservazione. Piemonte 1980-2012. Fonti: ISS su dati ISTAT 1980-2003 e 2006-2012 (1980-2002 ICD 9 304; 2003-2012 ICD 10: F11-F16;F18-F19). Ministero dell'Interno - Dipartimento della Pubblica Sicurezza 2004-2005.

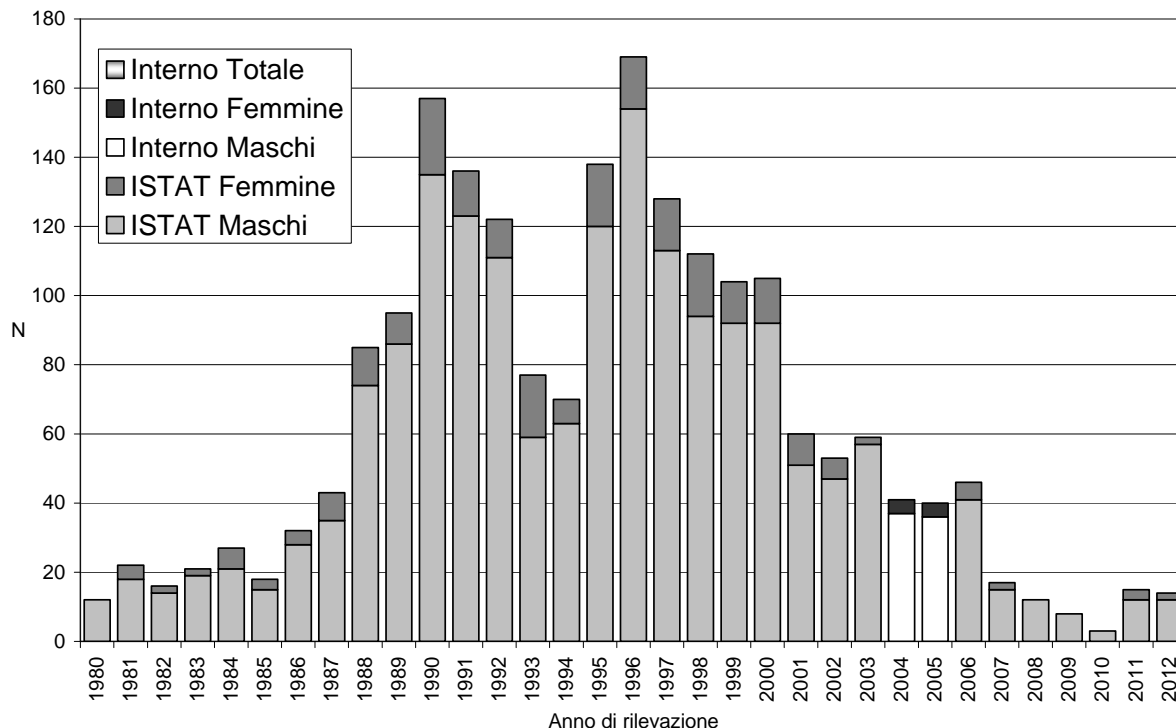

Decessi per overdose. Tasso standardizzato per età per 100.000 abitanti (TSD), per sesso e anno d'osservazione. Piemonte-Italia 1980-2012. Fonti: ISS su dati ISTAT 1980-2003 e 2006-2012 (1980-2002 ICD 9 304; 2003-2012 ICD 10: F11-F16;F18-F19).

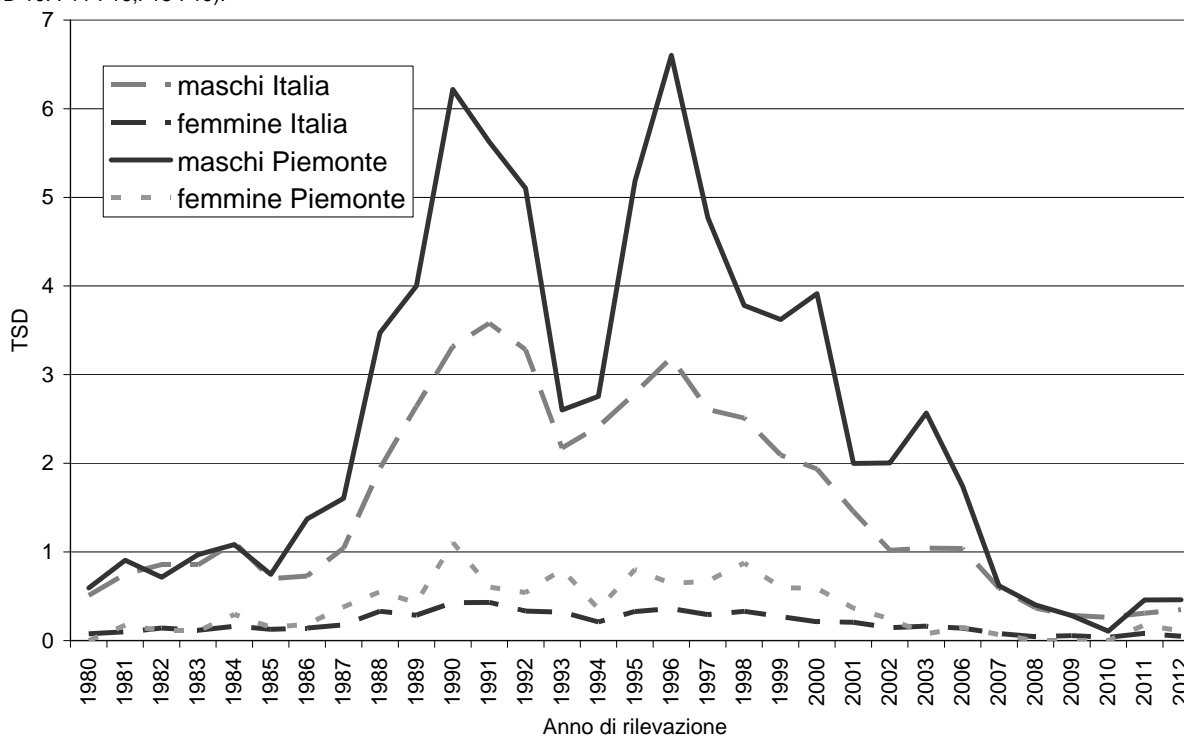

Numero decessi per overdose per sesso e anno d'osservazione. Tasso standardizzato per 100.000 abitanti (TSD/100.000). Percentuale decessi e utenti piemontesi sul totale nazionale. Piemonte-Italia 1980-2012. Fonti: ISS su dati ISTAT 1980-2003 e 2006-2012 (1980-2002 ICD 9 304; 2003-2012 ICD 10: F11-F16;F18-F19). Ministero dell'Interno - Dipartimento della Pubblica Sicurezza 2004-2005 (dati in grassetto).

Anno	Italia						Piemonte					
	Maschi		Femmine		Totali		Maschi		Femmine		Totali	
	N	TSD/100.000	N	TSD/100.000	N	TSD/100.000	N	TSD/100.000	N	TSD/100.000	N	TSD/100.000
1980	130	0,51	19	0,08	149	0,29	12	0,59	0	0,00	12	0,30
1981	195	0,75	26	0,10	221	0,42	18	0,91	4	0,18	22	0,54
1982	225	0,86	37	0,14	262	0,50	14	0,71	<=3	0,11	<=17	0,41
1983	229	0,85	30	0,12	259	0,49	19	0,97	<=3	0,11	<=22	0,54
1984	301	1,11	45	0,16	346	0,64	21	1,08	6	0,30	27	0,69
1985	193	0,70	35	0,13	228	0,41	15	0,75	<=3	0,15	<=18	0,45
1986	204	0,73	40	0,14	244	0,44	28	1,37	4	0,19	32	0,78
1987	300	1,04	50	0,18	350	0,61	35	1,60	8	0,38	43	0,99
1988	564	1,94	95	0,33	659	1,14	74	3,47	11	0,55	85	2,01
1989	776	2,64	83	0,29	859	1,46	86	4,00	9	0,43	95	2,21
1990	987	3,32	125	0,43	1112	1,87	135	6,22	22	1,11	157	3,66
1991	1076	3,58	129	0,43	1205	2,01	123	5,63	13	0,60	136	3,12
1992	1004	3,28	100	0,33	1104	1,81	111	5,10	11	0,54	122	2,82
1993	672	2,17	99	0,32	771	1,25	59	2,60	18	0,80	77	1,70
1994	750	2,41	61	0,21	811	1,31	63	2,76	7	0,36	70	1,56
1995	885	2,79	111	0,33	996	1,56	120	5,19	18	0,80	138	2,99
1996	1.025	3,19	115	0,36	1.140	1,78	154	6,60	15	0,64	169	3,62
1997	846	2,61	99	0,29	945	1,45	113	4,77	15	0,67	128	2,72
1998	826	2,51	100	0,33	926	1,42	94	3,78	18	0,87	112	2,33
1999	694	2,09	85	0,27	779	1,19	92	3,62	12	0,60	104	2,14
2000	637	1,93	71	0,21	708	1,08	92	3,91	13	0,59	105	2,28
2001	479	1,46	64	0,21	543	0,84	51	2,00	9	0,37	60	1,20
2002	336	1,02	47	0,15	383	0,58	47	2,00	6	0,24	53	1,14
2003	338	1,04	51	0,16	389	0,61	57	2,57	2	0,08	59	1,34
2004	420	--	31	--	451	--	37	--	4	--	41	--
2005	526	--	47	--	573	--	36	--	4	--	40	--
2006	354	1,04	47	0,14	401	0,59	41	1,74	5	0,15	46	0,95
2007	200	0,59	24	0,08	224	0,34	15	0,62	2	0,07	17	0,35
2008	128	0,37	15	0,04	143	0,21	12	0,40	0	0,00	12	0,20
2009	101	0,28	19	0,06	120	0,17	8	0,28	0	0,00	8	0,14
2010	91	0,26	15	0,04	106	0,15	3	0,11	0	0,00	3	0,05
2011	105	0,31	29	0,08	134	0,20	12	0,46	3	0,18	15	0,32
2012	116	0,35	18	0,05	134	0,20	12	0,46	2	0,11	14	0,28

Nota: 1980-2003 e 2006-2012 dati ISTAT - 2004-2005 dati Polizia di Stato

Il numero di soggetti deceduti per overdose in Piemonte è oscillato intorno ai 20 soggetti l'anno fino al 1985. È andato aumentando dalla seconda metà degli anni '80, con due picchi di 157 decessi nel 1990 e di 169 nel 1996. In seguito il numero è andato progressivamente diminuendo fino a 15 decessi nel 2011 e 14 nel 2012. Va ricordato che l'ISTAT non ha rilasciato dati di mortalità per causa di morte per il 2004 e 2005 (3). L'andamento dei tassi standardizzati piemontesi ricalca quello nazionale, ma, a partire dalla seconda metà degli anni ottanta, con valori maggiori di circa due volte. A partire dal 2007 i tassi regionali e quelli nazionali tornano sostanzialmente sovrapponibili.

RICOVERI PER ABUSO E DIPENDENZA DA SOSTANZE

Andamento temporale

SDO. Ricovero ordinario e day hospital. Piemonte 1996-2013. Tutte le diagnosi. Abuso e dipendenza da sostanze diverse dall'alcol ICD-9: 304, 3052-3059, 96500-96502, 96509, 9670, 9676, 9678, 9679, 9694, 9696, 9697, 9701, 64830-64834, 2920-2922, 2928, 2929.

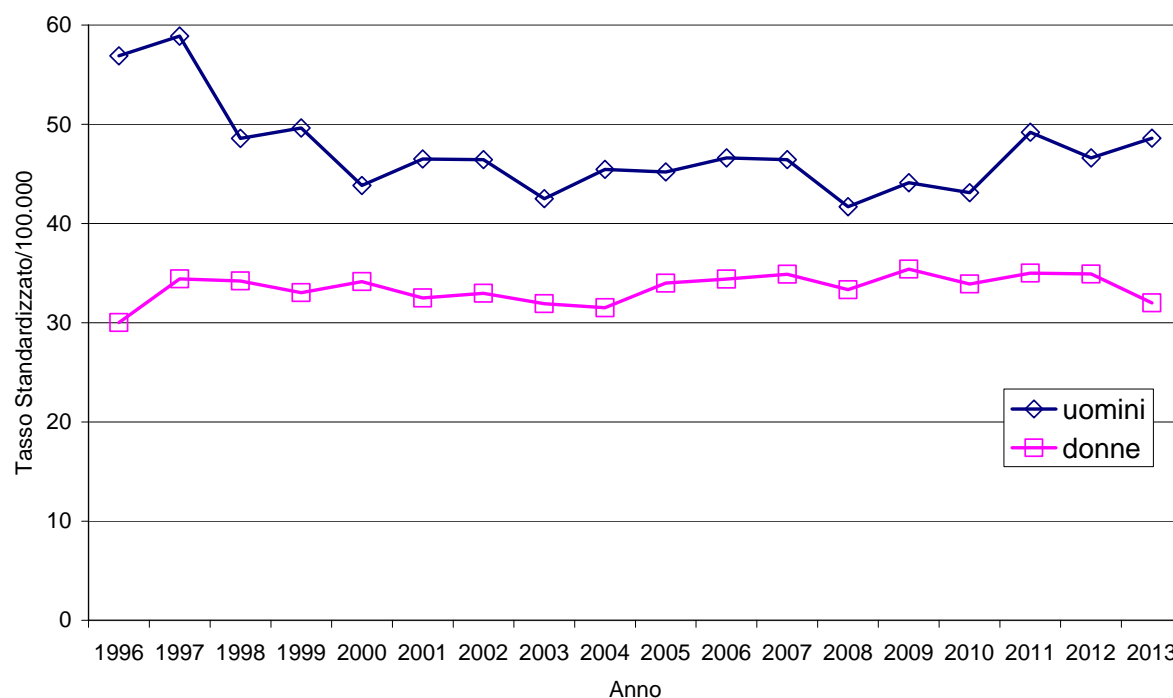

I tassi standardizzati di ricovero nel periodo 1996-2013 per abuso e dipendenza da sostanze diverse dall'alcol appaiono sostanzialmente stabili a partire dal 2000 nelle femmine, mentre nei maschi dopo la stabilizzazione nel periodo 2000-2010 si osserva un incremento negli ultimi 3 anni di osservazione. Nel 2013 si attestano a 49/100.000 abitanti nei maschi e intorno a 32/100.000 abitanti nelle donne.

I tassi nei maschi sono superiori a quelli nelle donne in tutto il periodo di osservazione.

Età.

Piemonte 2013. Primo ricovero ordinario e day hospital. Tutte le diagnosi. Abuso e dipendenza da sostanze diverse dall'alcol ICD-9: 304, 3052-3059, 96500-96502, 96509, 9670, 9676, 9678, 9679, 9694, 9696, 9697, 9701, 64830-64834, 2920-2922, 2928, 2929.

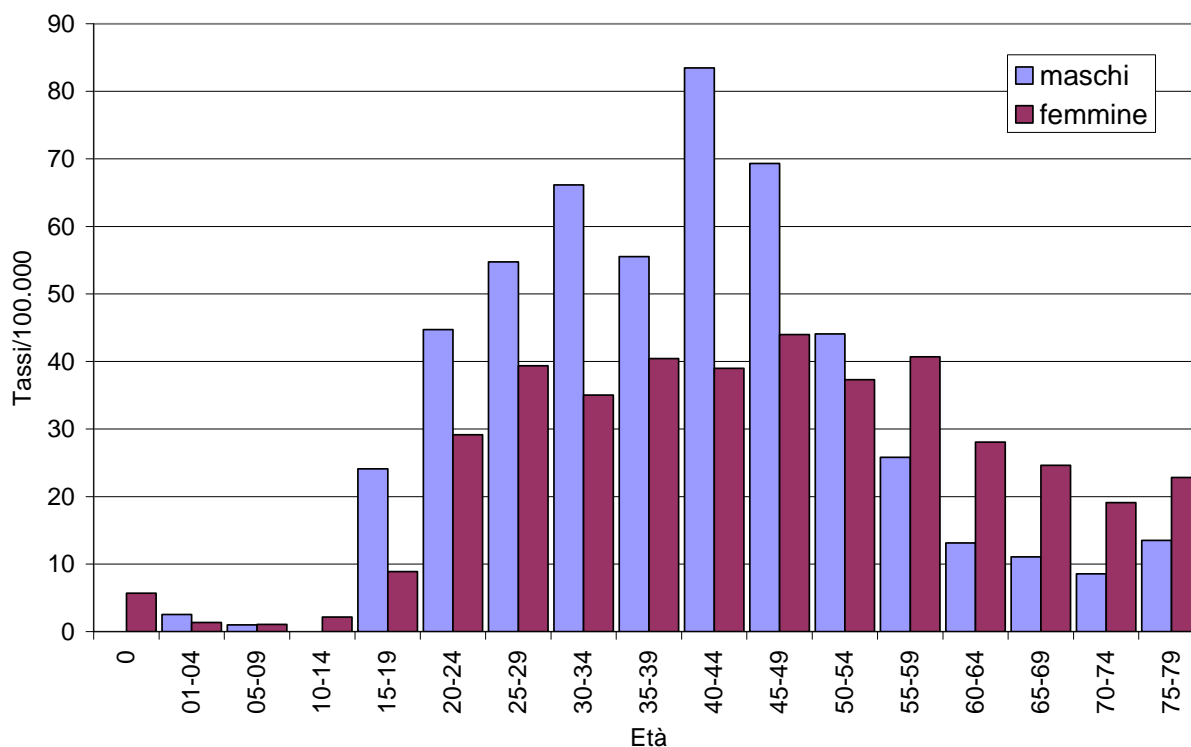

L'analisi dell'andamento dei primi ricoveri è utile per evidenziare un aspetto del fenomeno più vicino all'incidenza. Analizzando la distribuzione per età dei primi ricoveri con diagnosi d'abuso e dipendenza da sostanze si osserva che il picco di frequenza è nella classe d'età 40-44 anni nei maschi, con un tasso superiore a 80/100.000 abitanti e in quella 45-49 anni nelle femmine, con un tasso superiore a 40/100.000 abitanti. Va segnalato che nei maschi nel 2013, rispetto al 2012, si è registrato un incremento rilevante nelle classi di età 40-44 e 45-49 anni passando rispettivamente da 69 a 83/100.000 e da 58 a 69/100.000 abitanti. Come negli anni precedenti i tassi di ricovero tendono ad essere più bassi nelle età più avanzate, mantenendosi comunque su valori di circa 20/100.000 abitanti negli uomini e circa 10/100.000 abitanti nelle donne.

Si conferma nel 2013 l'inversione nel tasso tra maschi e femmine nelle età con più di 54 anni: fino a 54 anni di età sono i maschi ad avere i tassi più elevati, dai 55 anni in poi sono le femmine.

Reparto

Piemonte 2013. SDO. Ricovero ordinario e day hospital. Diagnosi principale e secondaria. Reparti con almeno 10 ricoveri. Abuso e dipendenza da sostanze diverse dall'alcol ICD-9: 304, 3052-3059, 96500-96502, 96509, 9670, 9676, 9678, 9679, 9694, 9696, 9697, 9701, 64830-64834, 2920-2922, 2928, 2929.

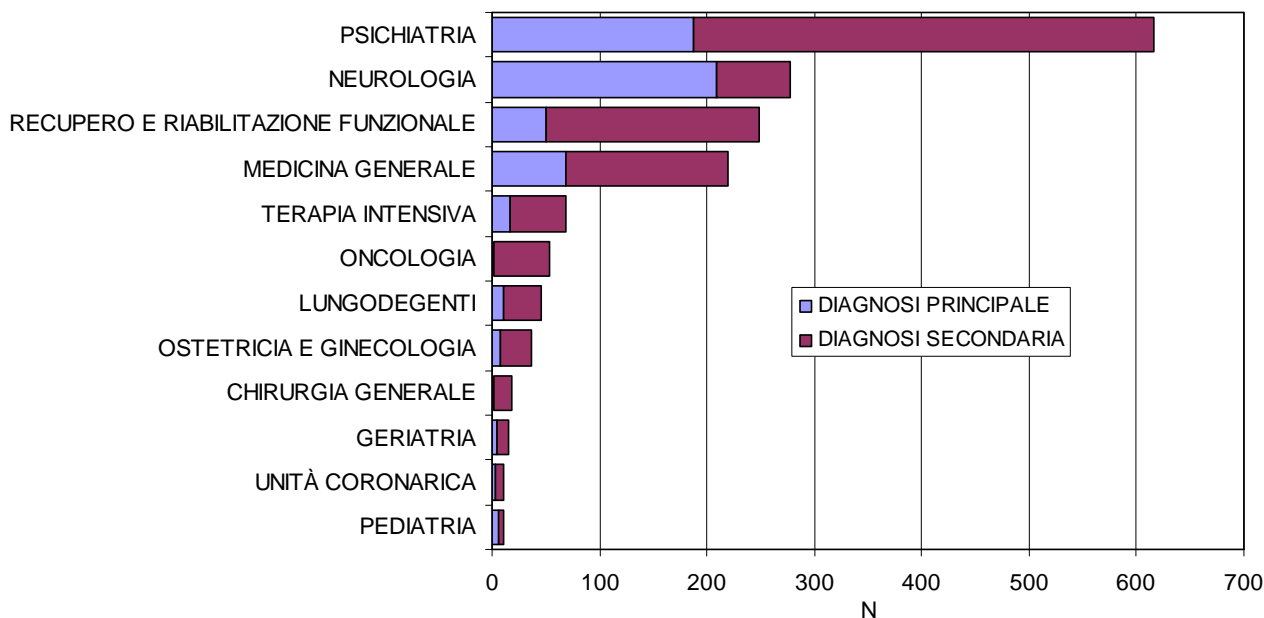

Nel 2013 sono stati complessivamente 1.747 i ricoveri per abuso e dipendenza da sostanze conteggiando quelli con diagnosi sia principale sia secondaria. I 578 ricoveri con diagnosi principale sono stati effettuati principalmente in quattro tipologie di reparto: neurologia (n=209), psichiatria (n=187), medicina generale (n=68) e recupero e riabilitazione funzionale (n=50). Per quanto riguarda i 1.169 ricoveri con diagnosi secondaria circa il 37% (n=429) sono stati effettuati nelle unità operative di psichiatria, il 17% nelle unità operative di recupero e riabilitazione funzionale, circa il 13% in medicina generale e solo il 6% dei ricoveri sono stati effettuati nelle unità operative di neurologia (n=68). La durata media della degenza nel 2013 si è mantenuta sugli stessi livelli del 2012 per i ricoveri con diagnosi principale (11 giorni) ed è diminuita a 12 giorni per i ricoveri con diagnosi secondaria (nel 2012 il numero medio di giornate di ricovero era di 13 giorni).

Come negli anni precedenti continua ad osservarsi una forte dispersione dei ricoveri per abuso e dipendenza da sostanze tra diverse tipologie di reparto e tra diversi presidi ospedalieri e case di cura probabilmente legata a motivi organizzativi (pagg. 59 e 60).

ASL e genere.

Piemonte 2013. SDO. Ricovero ordinario e day hospital. Tutte le diagnosi. Abuso e dipendenza da sostanze diverse dall'alcol ICD-9: 304, 3052-3059, 96500-96502, 96509, 9670, 9676, 9678, 9679, 9694, 9696, 9697, 9701, 64830-64834, 2920-2922, 2928, 2929. Non è stato possibile suddividere Torino nelle due ASL a causa della normativa sulla Privacy.

ASL	Tutti i ricoveri							
	maschi				femmine			
	Osservati	tassi std./ 100.000	rapporto std.	variazione statist.sign.*	Osservati	tassi std./ 100.000	rapporto std.	variazione statist.sign.*
TO1 - TO2	300	70,21	146	+	191	40,56	128	+
TO3	134	47,76	99		84	27,95	88	
TO4	69	27,63	58	-	75	27,96	88	
TO5	75	50,32	104		27	17,42	54	-
VC	40	48,00	100		21	23,54	73	
BI	40	50,20	103		24	27,57	83	
NO	60	34,64	72		40	22,18	70	-
VCO	27	32,85	68		26	28,99	92	
CN1	62	30,34	63	-	65	30,99	97	
CN2	33	39,18	82		30	34,78	108	
AT	47	47,83	99		37	34,99	109	
AL	134	63,53	133	+	106	46,12	144	+
Piemonte	1.021	47,97	100		726	31,89	100	

* Rapporto standardizzato statisticamente significativo rispetto alla media regionale: in eccesso (+) o in difetto (-).

ASL	Primi ricoveri							
	maschi				femmine			
	Osservati	tassi std./ 100.000	rapporto std.	variazione statist.sign.*	Osservati	tassi std./ 100.000	rapporto std.	variazione statist.sign.*
TO1 - TO2	228	53,56	149	+	168	35,66	126	+
TO3	89	31,67	89		69	23,01	81	
TO4	58	23,22	65	-	62	23,14	82	
TO5	53	35,57	100		27	17,42	60	-
VC	29	34,69	97		21	23,54	82	
BI	31	38,63	107		18	20,17	70	
NO	45	26,04	73	-	39	21,65	77	
VCO	18	21,99	61	-	25	27,82	99	
CN1	49	23,97	67	-	58	27,61	97	
CN2	28	33,33	93		27	31,56	109	
AT	28	28,47	79		34	32,15	113	
AL	102	48,25	136	+	98	42,46	149	+
Piemonte	758	35,61	100		646	28,37	100	

* Rapporto standardizzato statisticamente significativo rispetto alla media regionale: in eccesso (+) o in difetto (-).

Nel corso del 2013 sono stati effettuati 1.747 ricoveri per dipendenza e abuso di sostanze (1.404 primi ricoveri). I maschi presentano una maggiore frequenza sia in valori assoluti sia in termini di tassi standardizzati. Considerando tutti i ricoveri, le ASL TO1-TO2 e AL presentano un eccesso di ospedalizzazioni rispetto alla media regionale sia nei maschi che nelle femmine, mentre le ASL TO4 e CN1 per i maschi e le ASL TO5 e NO per le femmine presentano un minor numero di ricoveri (statisticamente significativo) rispetto alla media della regione. Anche considerando solo i primi ricoveri si registrano degli scostamenti nelle diverse ASL del Piemonte. In particolare nelle ASL TO1-TO2 e AL (sia nei maschi sia nelle femmine) si registra un eccesso di ricoveri rispetto alla media regionale, mentre nelle ASL TO4, NO, VCO, CN1 nei maschi e TO5 nelle femmine si osserva una minore propensione al ricovero rispetto alla media regionale.

Ricoveri per reparto

Piemonte 2013. SDO. Ricovero ordinario e day hospital. Diagnosi principale e secondarie. Abuso e dipendenza da sostanze diverse dall'alcol ICD-9: 304, 3052-3059, 96500-96502, 96509, 9670, 9676, 9678, 9679, 9694, 9696, 9697, 9701, 64830-64834, 2920-2922, 2928, 2929.

Reparto	Tossicodipendenza e abuso			
	diagnosi principale % in strutture convenzionate		diagnosi secondarie % in strutture convenzionate	
NEUROLOGIA	209	20,6	68	35,3
PSICHIATRIA	187	1,1	429	4,2
MEDICINAGENERALE	68	1,5	151	0,7
RECUPEROERIABILITAZIONEFUNZIONALE	50	86,0	199	72,9
TERAPIAINTENSIVA	17		51	
LUNGODEGENTI	11	90,9	35	85,7
OSTETRICIAEGINECOLOGIA	7		30	
PEDIATRIA	6		5	
GERIATRIA	5		11	
DAYHOSPITAL(MULTISPECIALISTICO)	4		2	
UNITA'CORONARICA	3		8	
ASTANTERIA	3		3	
MALATTIEENDOCR,RICAMB.ENUTRIZ.	2		2	
ONCOLOGIA	2		51	
CHIRURGIAGENERALE	1		17	11,8
MALATTIEINFETTIVEETROPICALI	1		69	
NEUROPSICHIATRIAINFANTILE	1		1	
DERMATOLOGIA	1		0	
CARDIOCHIRURGIA	0		3	
CARDIOLOGIA	0		1	
CHIRURGIAMAXILLOFACCIALE	0		2	
CHIRURGIATORACICA	0		7	
UNITA'SPINALE	0		1	
NEFROLOGIA	0		5	
ORTOPEDIAETRAUMATOLOGIA	0		6	
OTORINOLARINGOIATRIA	0		1	
UROLOGIA	0		2	
GASTROENTEROLOGIA	0		3	
DETENUTI	0		3	
DAY SURGERY	0		3	
TOTALE	578	17,1	1.169	18,8

Ricoveri per reparto e istituto di cura

Piemonte 2013. SDO. Ricovero ordinario e day hospital. Diagnosi principale e secondaria. Abuso e dipendenza da sostanze diverse dall'alcol ICD-9: 304, 3052-3059, 96500-96502, 96509, 9670, 9676, 9678, 9679, 9694, 9696, 9697, 9701, 64830-64834, 2920-2922, 2928, 2929. Reparti e/o istituti con almeno 10 ricoveri complessivi per questo gruppo diagnostico. Nei totali di riga e di colonna e nel totale complessivo sono conteggiati anche i ricoveri nei reparti e istituti non inclusi nella tabella.

Istituto di cura	Reparto														Totale	
	Diagnosi principale					Totale	Diagnosi secondaria									Totale
	MEDICINA GENERALE	NEUROLOGIA	PSICHIATRIA	TERAPIA INTENSIVA	RECUPERO E RIAB. FUNZ. LUNGOEGENTI		CHIRURGIA GENERALE	GERIATRIA	MAL. INF. E TROPICALI	MEDICINA GENERALE	NEUROLOGIA OSTETRICA E GINECOLOGIA	PSICHIATRIA	TERAPIA INTENSIVA	RECUPERO E RIAB. FUNZ. LUNGOEGENTI		
FUORI REGIONE	11	60	71	6		152	2	1	13	11	41	1	15		90	
OSP. S.G. BATTISTA MOLINETTE-TORINO	6	42	4			56	4	4		21	2	46	4		47	
CASA DI CURA SALUS-ALESSANDRIA	1	33				34				22			1		23	
OSP. SS. ANTONIO E BIAGIO-ALESSANDRIA	5	15	9	2		32	1	2	2	8	1	10	1		28	
OSP. MAURIZIANO UMBERTO I -TORINO	4	9	6			19				11	2	11	4	1	31	
OSP. SAN GIACOMO NOVI	1	2	13	2		18	1			5	8				14	
OSP. DEGLI INFERMI-RIVOLI	1	14	1			18				2	9				11	
AZ. OSP. MAGGIORE DELLA CARITA'-NOVARA	2		14	2		18			9	3	3	16	2		35	
OSP. MARIA VITTORIA-TORINO	13		3			17				6	1	2	17	3	33	
OSP. SANT'ANDREA-VERCELLI	1		13	1		15			1	1	16	4		2	24	
CASA DI CURA S. GIORGIO-VIVERONE					11	4							10	3	13	
OSP. CIVILE-ASTI	1	2	6			13	1	1	2		1	30	1		36	
OSP. TO NORD EMERGENZA S. G. BOSCO-TO	3	1	5	2		12				7		13	3		24	
AZ. OSPEDALIERA S.LUIGI-ORBASSANO	2		7	1		12	1			5	1	28	1		41	
OSP. CIVILE-IVREA		6	5			11	1			2		13			17	
CASA DI CURA OSPEDALINO KOELLIKER-TORINO		10				10				2					2	
CASA DI CURA VILLE AUGUSTA-BRUINO			1	8	1	10						5	34	4	43	
CASA DI CURA VILLA DI SALUTE-TROFARELLO				10		10						4	24	5	33	
AZ. OSPEDALIERA S.CROCE E CARLE-CUNEO	3	2				7	1	2		18	6	1	16	6	58	
STABILIMENTO OSPEDALIERO-VERBANIA			6			6			4		1	12	2		21	
ISTITUTO S.S. TRINITA' - BORGOMANERO			6			6				1	1	5			7	
OSP. S. SPIRITO CASALE	1	4	1			6			2	3	3	3	4		15	
OSP. CIVILE E.AGNELLI		3	2	1		6				1	13	1			15	
CASA DI CURA S. MICHELE-BRA			1	5		6					6	22	1		29	
OSP. S. CROCE-MONCALIERI			3	2		5				2	1	20	3		29	
OSP. DEGLI INFERMI-BIELLA			5			5	1		9	3		12	1	2	29	
CASA DI CURA VILLA PATRIZIA-PIOSSASCO				3	2	5							6	2	8	
CASA DI CURA CITTA' DI BRA				5		5							17	4	21	
OSP. CIVICO DI S.LAZZARO-ALBA		2	1			4				3		17			20	
OSP. CIVILE DI MONDOVI'	1		1			4	1			1		6	2		10	
OSP. MAGGIORE SS.ANNUZIATA-SAVIGLIANO		2	1	1		4				1	2	1	12	1	17	
CASA DI CURA VILLA CRISTINA - NOVARA				1	1	2					2	18	4		24	
OSP. AMEDEO DI SAVOIA-TORINO						1		40							40	
STABILIMENTO OSPEDALIERO-CIRIE'						1				2	2	31	2		37	
CASA DI CURA VILLE TURINA AMIONE-S.M. C.SE					1	1						1	12	5	18	
PRES. BEATA V. CONSOLATA-S.M. C.SE				1		1							34	2	36	
OSP.OSTET. GINECO. S.ANNA-TORINO										24					24	
OSP. SANTO SPIRITO-BRA									9			1			10	
Totale	68	209	187	17	50	11	578	17	11	69	151	68	30	429	51	1.169

DIPARTIMENTI PER LE DIPENDENZE (DPD): PERSONALE

Andamento temporale

Rapporto utenti/operatori per anno di osservazione. Piemonte 1991-2014. SPIDI e sistema informativo "Dati anagrafici delle strutture pubbliche per le dipendenze patologiche". Numero soggetti trattati nell'anno e numero operatori in servizio al 31/12. Nota: nel totale operatori sono stati conteggiati esclusivamente quelli dedicati all'attività clinica e operanti nelle strutture ambulatoriali territoriali (sono escluse dal conteggio le sedi carcere e di attività di riduzione del danno). Dal 2003 sono conteggiati anche gli operatori addetti esclusivamente al trattamento dell'alcoldipendenza. Dal 1991 al 1995 sono conteggiati solo gli utenti tossicodipendenti, dal 1996 sono presenti anche gli utenti alcoldipendenti (sono esclusi dal conteggio gli utenti trattati nelle sedi carcere). Non sono disponibili i dati degli utenti del 2011 e non sono stati analizzati quelli del 2012.

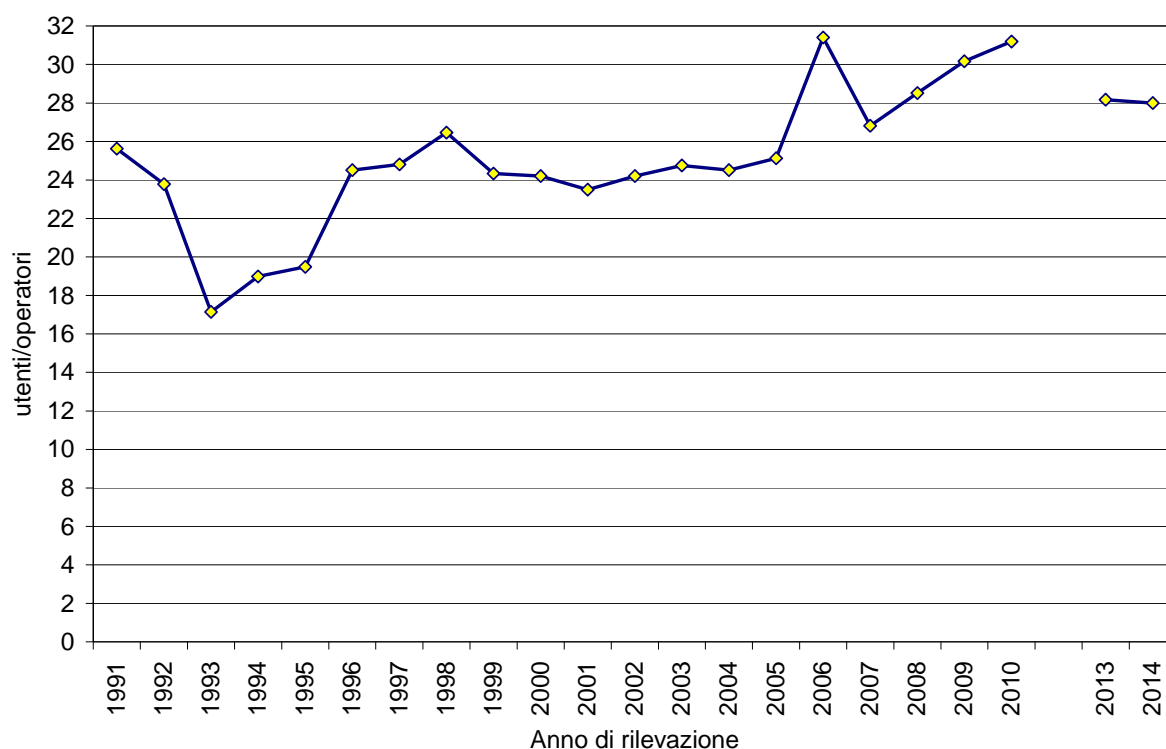

Nel 2014 il rapporto utenti/operatore si mantiene praticamente invariato rispetto all'ultima rilevazione del 2013 (28,0/1 nel 2014 verso 28,2/1 nel 2013). La stabilità osservata è il risultato dell'aumento contenuto sia del numero degli utenti (+68 unità nel 2014 rispetto al 2013) sia degli operatori dedicati all'attività clinica (+6 unità nel 2014 rispetto al 2013).

Nelle tabelle alle pagine seguenti sono presentati i dati analitici relativi al personale. Al 31 dicembre 2014 le unità di personale erano 829, con un orario medio settimanale di 33 ore a testa, di cui 739 unità dedicate all'attività clinica con un orario medio settimanale di 33 ore. Nel 2014 il personale "esclusivamente addetto alle dipendenze" dedicato all'attività clinica consisteva di 509 su 716 nel settore della tossicodipendenza. Gli operatori dedicati all'attività clinica erano prevalentemente di ruolo e a tempo pieno, vi erano poi 129 convenzionati con un orario medio di 24 ore. Erano a tempo parziale 214 operatori con un orario medio settimanale di 23 ore.

Personale addetto al trattamento della dipendenza da sostanze e comportamenti psicoattivi, per qualifica e sede operativa

Piemonte 2014. Sistema informativo "Dati anagrafici delle strutture pubbliche per le dipendenze patologiche". La tabella descrive il personale per sede operativa: se la stessa persona lavora in più sedi è conteggiata in ciascuna.

ASL	Sede operativa	Amministrativo	Assistente sanitario	Assistente sociale	Educatore professionale	Infermiere professionale	Medico	Psicologo	Altro	Totale	
TO1	PASSALACQUA	1	1	1	5	3	5	5		21	
	PETITTI	2		1	3	4	5	6		21	
	MONTEVIDEO	1		1	1	4	3	4		14	
	FARINELLI	1		3	2	3	3	4		16	
	ALCOLOGIA FARINELLI			2	1	1	1	3		8	
	DIREZIONE	3		1			1			5	
	CARCERE MINORILE				1		1	2		4	
	NOMIS COSSILLA	2	1	3	2	4	3	1	1	17	
	MONTE ORTIGARA	2	1	1	4	5	4	6	1	24	
	GRUPPI E NUOVE DIPENDENZE							1		1	
	ALCOLOGIA - MOMIS COSSILLA		1	1	2	1				5	
	ALCOLOGIA - MONTE ORTIGARA				1	4	2	1		8	
	TO2	PACCHIOTTI	1		3	4	3	6	3		20
		LOMBARDIA	2		5	4	5	7	7		30
DROP-IN EXASL3					7	1	1	2	2	13	
PRONTA ASSIST. SANITARIA						9	4	1		14	
SOMM. FARMACI - SVIZZERA						8	1	1		10	
ALCOLOGIA MONTALE				1	2	2	3	3		11	
TABACCO EXASL3							3	2		5	
GAP - MONTALE				2	2	2	1	3		10	
CARCERE-TORINO				3	2	3	6	6		20	
GHEDINI		2	1	4	13	4	4	7	3	38	
Via VERCELLI		3	1	3	8	5	7	9	2	38	
ALCOLOGIA ARTISTI			1	1	3	2	3	6		16	
CAN GO					3	1			2	6	
WEBCCOCARE				1	1		1	3		6	
GAP - ARTISTI			1	2			3		6		
TABACCO EXASL4					1	2	2		5		
CT LIBERA IL TEMPO				3			1	1	5		
TO3	COLLEGGNO	1		1	3	4	4	1		14	
	RIVOLI	1		1	4	3	3	2		14	
	AVIGLIANA	1		1	3	3	2	3		13	
	SUSA	1		1	3	3	2	3		13	
	OULX	1		1	3	3	2	2		12	
	ENDURANCE				1					1	
	ALTROVE-GAP			1	4			4	1	10	
	DROP-IN EXASL5				3			1	2	6	
	VENARIA			1	2	2	2	1		8	
	ORBASSANO	1		1	4	2	4	2	2	16	
	GIAVENO			1	2	1	1	3		8	
	CASA VERDE AIDS			1	2	1	1	1	1	7	
	BEINASCO	1		1	5	3	5	4	2	21	
	POMARETTO			1		1	1	2		5	
TORRE PELLICE			1	2	1	1	2		7		
PINEROLO	1		3	2	4	3	2		16		
SOMM. FARMACI PINEROLO		1							1		
CENTRO ANTIFUMO			1		1	1	1		4		
GAP - TORRE PELLICE			1	2	1	1	1		6		
TO4	CIRIÉ	1		1	3	5	5	3		18	
	LANZO			1	3	2	5	3		14	
	ALCOLOGIA CIRIÉ				1					1	
	CHIVASSO	2		1	4	5	3	4		19	
	SOMM. FARMACI SETTIMO		1			7	5	1		14	
	SETTIMO DON PAVIOLO	1	1		9	3	2	3		19	
	VOLPIANO				3	1	1	1		6	
	SAN MAURO				1	1	1	1		4	
	ALCOLOGIA CHIVASSO					1	2	1		4	
	ALCOLOGIA SETTIMO						2	2		4	
	CTT LEINI						1	1		2	
	GAP		1		2			3		6	
	RIVAROLO			2	1	4	2	2		11	
	IVREA	1		2	1	5	3	2		14	
CALUSO				1	2	1	2		6		
ALCOLOGIA IVREA							1		1		
CARCERE IVREA			2	2		2	2		8		

(Segue) Personale addetto al trattamento della dipendenza da sostanze e comportamenti psicoattivi, per qualifica e sede operativa

Piemonte 2014. Sistema informativo "Dati anagrafici delle strutture pubbliche per le dipendenze patologiche". La tabella descrive il personale per sede operativa: se la stessa persona lavora in più sedi è conteggiata in ciascuna.

ASL	Sede operativa	Amministrativo	Assistente sanitario	Assistente sociale	Educatore professionale	Infermiere professionale	Medico	Psicologo	Altro	Totale
TO5	CHIERI			1	2	3	2	2		10
	CARMAGNOLA			1	1	2	2	2		8
	MONCALIERI	1		2	2	4	3	3		15
	NICHELINO			2	1	3	2	3	1	12
	DPD	2				1		1		4
	ALCOLOGIA TABACCO-CHIERI				1	1	2	3	1	8
	ALCOLOGIA TABACCO-CARMAGNOLA			1	1	2	2	2		8
	ALCOLOGIA TABACCO-MONCALIERI	1		2	2	4	3	3		15
	ALCOLOGIA TABACCO-NICHELINO			2	1	3	2	3	1	12
VC	VERCELLI	1		1	2	5	5	1	1	16
	BORGOSIESIA			2	2	2	1	1		8
	SANTIA					1	1			2
	CARCERE-VERCELLI			1		1	1	1		4
BI	BIELLA	1		2	3	4	4	4		18
	COSSATO	1		2	1	4	3	1		12
	CARCERE-BIELLA	1		1			1	4		7
	DROP-IN BIELLA	1			3				1	5
NO	NOVARA	3		2	5	5	4	2		21
	TRECCATE			1	1	2	2	1		7
	ARONA			1	1	3	4	1		10
	BORGOMANERO			1	1	4	4	1		11
	ALCOLOGIA NOVARA	1			1	5	1	1		9
	ALCOLOGIA TRECCATE			1	1	2	1	1		6
	ALCOLOGIA ARONA			1	1	3	4	1		10
	ALCOLOGIA BORGOMANERO			1	1	4	4	1		11
	CARCERE-NOVARA	1			1	2	1	1		6
VCO	VERBANIA	1		2	1	3	2	2		11
	DOMODOSSOLA	1		1	1	3	3	1		10
	GRAVELLONA TOCE				1	2	1	1		5
	CARCERE-VCO			1			1	2		4
CN1	CUNEO	1		6	5	3	5	4		24
	DRONERO			1	1		1	1		4
	BOVES			1	1		1			3
	CARCERE-CUNEO			1	1		1	1		4
	MONDOVI	1		3	2	1	3	1	1	12
	CEVA	1		1		1	1	1		5
	SAVIGLIANO			2	3	2	3	2		12
	ALCOLOGIA FOSSANO				1	2		1		4
	SALUZZO			2	4	3	2	3		14
	CARCERE-SALUZZO			1	1		1	2		5
	CARCERE-FOSSANO			1			1	1		3
CN2	BRA	1		2	1	3	2			9
	ALBA	1		3	6	4	3	3	3	23
	CARCERE-ALBA					7	3	1		11
AT	ASTI	1		4	3	4	4	3		19
	NIZZA M.TO			1	1	2	2	1		7
	CARCERE-ASTI			2	1		1	1		5
AL	ALESSANDRIA			4	7	5	3	5	3	27
	TORTONA			1	2	2	1	1		7
	CARCERE-ALESSANDRIA			1	1		2	3		7
	ALCOLOGIA ALESSANDRIA			2	2			2		6
	DROP-IN ALESSANDRIA				1				3	4
	CENTRO DIURNO-ALESSANDRIA			1	1			1		3
	VALENZA	1		1	1	2	1	1		7
	CASALE M.TO	1		1	4	4	1	3		14
	NOVI LIGURE				1	2	1	1		5
	OVADA				1	1	1	1		4
	ACQUI TERME			1	2	2	1	1		7

Personale addetto al trattamento della dipendenza da sostanze e comportamenti psicoattivi, per qualifica, tipo di rapporto e ASL

Piemonte 2014. Sistema informativo "Dati anagrafici delle strutture pubbliche per le dipendenze patologiche". Le unità di personale sono conteggiate una sola volta all'interno di ciascuna ex ASL. Non è incluso il personale addetto esclusivamente al carcere, drop-in, unità di strada, centri diurni e strutture residenziali e semiresidenziali pubblici.

Addetti e non addetti all'attività clinica

ASL	ex ASL	Amministrativo			Assistente sanitario			Assistente sociale			Educatore professionale			Infermiere professionale			Medico			Psicologo			Altro			Totale			Numero medio ore		
		totale	di cui convenzionato	tempo parziale	totale	di cui convenzionato	tempo parziale	totale	di cui convenzionato	tempo parziale	totale	di cui convenzionato	tempo parziale	totale	di cui convenzionato	tempo parziale	totale	di cui convenzionato	tempo parziale	totale	di cui convenzionato	tempo parziale	totale	di cui convenzionato	tempo parziale	totale	di cui convenzionato	tempo parziale	totale	di cui convenzionato	tempo parziale
TO1	1	7	1	1	7	1	11	3	14	5	17	5	7	20	12	13						77	17	31	33	27	26				
	2	2		1	4		6	2	9	2	7	3	1	7	5	6	2					38	10	12	33	25	24				
TO2	3	3			8	3	10	2	16	3	16	3	3	12	7	7						65	13	21	34	28	26				
	4	5	1	3	7	3	21	4	8	9	3	10	4	5	22	18	18	5	1			80	27	41	29	22	23				
TO3	5	4			7	2	19	2	7	15	2	14	4	5	16	8	7	3				78	14	23	30	21	22				
	10	1	1	1	5	1	4	1	6	1	5	1		5	1	1						27	1	5	34	7	21				
TO4	6	1		1	1	1	3		5	1	5	1		3								18	1	3	35	38	25				
	7	3	1	1	1	1	16	2	8	3	7	1	2	10	8	8						46	9	16	34	32	29				
	9	1			4		3	1	11	3	6	1	1	6	2	2						31	3	7	34	28	25				
TO5	8	3			6	1	7	4	13	4	10	5	1	13	6	4	2	2				54	12	16	31	23	20				
VC	11	1			3	1	4		7	3	6			2			1					24		4	35		24				
BI	12	2	1		4	1	4		8		7			5								30	1	2	36	20	24				
NO	13	3	1		5		8	1	13	1	12	1	2	6	4	1						47	5	6	33	26	14				
VCO	14	2	1		3	2	3	1	8	1	6			4		1						26		6	35		29				
CN1	15	1			6	3	6	3	3		5			3		1						24		7	33	18	26				
	16	1			3	1	2	1	1	1	3			1	1	1	1	1				12	2	4	32	17	23				
	17				4	2	7	2	5		4		1	4	2	2						24	2	7	33	32	23				
CN2	18	2	1		5	2	7	3	7		3			3	1	1	2	1				29	2	7	33	29	22				
AT	19	1			5	1	4		6	1	5			4	2	2						25	2	4	35	28	27				
AL	20				6	2	10	2	7	1	5	2	1	7	5	5	3					38	7	11	32	25	22				
	21	2			2		5	1	6		2			4	2	4						21	3	5	32	13	18				
	22				1		4		5		3			2	1	1						15	1	1	35	36	23				
Piemonte		45	1	11	5	2	97	2	26	164	9	45	182	3	38	158	30	29	159	85	85	19	2	3	829	132	239				
Numero medio ore		33	28	24	31	23	33	28	26	32	16	23	34	30	25	35	28	24	29	23	22	32	36	20	33	24	23				

Addetti all'attività clinica

ASL	ex ASL	Assistente sanitario			Assistente sociale			Educatore professionale			Infermiere professionale			Medico			Psicologo			Altro			Totale			Numero medio ore		
		totale	di cui convenzionato	tempo parziale	totale	di cui convenzionato	tempo parziale	totale	di cui convenzionato	tempo parziale	totale	di cui convenzionato	tempo parziale	totale	di cui convenzionato	tempo parziale	totale	di cui convenzionato	tempo parziale	totale	di cui convenzionato	tempo parziale	totale	di cui convenzionato	tempo parziale	totale	di cui convenzionato	tempo parziale
TO1	1	1	1		6	1	11	3	14	5	16	5	7	20	12	13						68	17	30	32	27	26	
	2	1			4		6	2	9	2	7	3	1	7	5	6	2					36	10	12	33	25	24	
TO2	3				7	3	10	2	16	3	15	3	3	12	7	7						60	13	21	33	28	26	
	4	1			7	3	20	4	8	8	2	10	4	5	22	18	18	3				71	26	36	29	22	23	
TO3	5				7	2	17	2	6	14	1	14	4	5	16	8	7	1				69	14	21	31	21	22	
	10	1	1		5		4		1	5		5		5	1	1						25	1	4	34	7	20	
TO4	6				1	1	3		5	1	4	1		3								16	1	2	35	38	25	
	7	1					16	2	8	3	7	1	2	9	7	7						41	8	14	34	31	29	
	9				4		3	1	11	3	6	1	1	6	2	2						30	3	7	34	28	25	
TO5	8				6	1	7	4	13	4	10	5	1	13	6	4	2	2				51	12	16	30	23	20	
VC	11				3	1	4		6	3	6			2			1					22		4	35		24	
BI	12				4	1	4		7		7			5								27	1	1	36	20	20	
NO	13				5		8	1	12	1	12	1	2	6	4	1						43	5	5	33	26	15	
VCO	14				1	1			7	1	6			4		1						18		3	36		30	
CN1	15				5	2	6	3	3		5			3		1						22		6	33	18	25	
	16				3	1	2	1	1	1	3			1	1	1	1	1				11	2	4	31	17	23	
	17				4	2	7	2	4		4		1	4	2	2						23	2	7	32	32	23	
CN2	18				1		1		7		3			3	1	1						15	1	1	36	15	15	
AT	19				5	1	4		6	1	5			4	2	2						24	2	4	35	28	27	
AL	20				6	2	10	2	5	1	5	2	1	7	5	5	2					35	7	11	32	25	22	
	21				2		5	1	1	6				3	2	3						18	3	4	32	13	15	
	22				1		3		5		3			2	1	1						14	1	1	35	36	23	
Piemonte		5	2		87	2	22	151	9	40	172	3	36	155	30	29	157	84	83	12	1	2	739	129	214			
Numero medio ore		31	23		33	28	25	32	16	23	34	30	25	35	28	24	29	23	22	34	36	22	33	24	23			

Non addetti all'attività clinica

ASL	ex ASL	Amministrativo			Assistente sociale			Educatore professionale			Infermiere professionale			Medico			Altro			Totale			Numero medio ore		
		totale	di cui		totale	di cui		totale	di cui		totale	di cui		totale	di cui		totale	di cui		totale	di cui		totale	di cui	
			convenzionato	tempo parziale		convenzionato	tempo parziale		convenzionato	tempo parziale		convenzionato	tempo parziale		convenzionato	tempo parziale		convenzionato	tempo parziale		convenzionato	tempo parziale		convenzionato	tempo parziale
TO1	1	7		1									1						9		1	35		25	
	2	2																	2			36			
TO2	3	3			1								1						5			37			
	4	5	1	3						1	1							2	1	8	1	5	28	28	24
TO3	5	4								1	1						1		6		1	34		18	
	10	1		1						1									2		1	32		27	
TO4	6	1		1									1						2		1	35		29	
	7	3		1	1														4		1	33		25	
	9	1																	1			36			
TO5	8	3																	3			36			
VC	11	1																	1			36			
BI	12	2		1						1									3		1	33		28	
NO	13	3		1						1									4		1	31		7	
VCO	14	2		1	2	1	3	1	1										8		3	33		27	
CN1	15	1			1	1													2		1	33		30	
	16	1																	1			36			
	17																					38			
CN2	18	2		1	4	2	6	3									2	1	14	1	6	31	36	24	
AT	19	1																	1			36			
AL	20								1								1		2			36			
	21	2																	2			36			
	22						1												1			36			
Piemonte		44	1	11	10	4	10	4	7	2	3							6	1	1	81	2	22		
Numero medio ore		33	28	24	33	29	31	23	31	18	36							33	36	18	33	32	24		

Addetti all'attività clinica alle tossicodipendenze

ASL	ex ASL	Assistente sanitario			Assistente sociale			Educatore professionale			Infermiere professionale			Medico			Psicologo			Altro			Totale			Numero medio ore				
		totale	di cui		totale	di cui		totale	di cui		totale	di cui		totale	di cui		totale	di cui		totale	di cui		totale	di cui		totale	di cui			
			parz. addetti alle tossicodipendenze convenzionato	tempo parziale		parz. addetti alle tossicodipendenze convenzionato	tempo parziale		parz. addetti alle tossicodipendenze convenzionato	tempo parziale		parz. addetti alle tossicodipendenze convenzionato	tempo parziale		parz. addetti alle tossicodipendenze convenzionato	tempo parziale		parz. addetti alle tossicodipendenze convenzionato	tempo parziale		parz. addetti alle tossicodipendenze convenzionato	tempo parziale		parz. addetti alle tossicodipendenze convenzionato	tempo parziale		parz. addetti alle tossicodipendenze convenzionato	tempo parziale		
TO1	1	1		1	6		1	11	1	3	14		5	16	5	7	19	1	11	12			67	2	16	29	32	34	27	26
	2	1			4			6	1	2	9	4	2	7	1	3	1	7	5	6	2	1	36	7	10	12	33	31	25	24
TO2	3				6	1	3	10	1	2	16	2	3	15	2	3	12	2	7	7		59	8	13	21	33	37	28	26	
	4	1			7		3	20	3	4	8		8	10	1	4	5	22	4	18	18	3	71	8	26	36	29	14	22	23
TO3	5				7	2	2	17	4	2	14	4	1	14	6	4	5	15	6	8	7	1	68	22	14	21	31	30	21	22
	10	1		1	5			4		1	5		1	5		1	5		1	1		25		1	4	34		7	20	
TO4	6				1	1	1	3	3		5	4	1	4	4	1	3	3				16	15	1	2	35	35	38	25	
	7	1			16	4	2	7		2	7		3	5	1	2	9		7	7		38	4	8	14	34	36	31	29	
	9				4	4		3	3	1	11	11	3	6	6	1	1	6	6	2	2		30	3	3	7	34	34	28	25
TO5	8				6	5	1	6	4	4	12	9	3	9	7	5	1	11	8	5	4	1	45	34	11	14	31	31	24	19
VC	11				3	1	1	4	1		6		3	6	2		2	1			1	22	5		4	35	35		24	
BI	12				4		1	4	1		7			7			5	1				27	2	1	1	36	37	20	20	
NO	13				5			8		1	12		1	11	2	1	2	5		3	1	41	2	4	5	33	12	25	15	
VCO	14				1		1				7		1	6			4					18			3	36			30	
CN1	15				4	2	2	5	3	3	3			5	1		3			1		20	6	6	6	33	29		25	
	16				3	1	1	2	1	1	1	1	1	3	2		1	1	1	1	1	11	5	2	4	31	29	17	23	
	17				3	1	2	5	3	2	3	2		4	2	1	3	2	1	2		18	1	1	7	31	31	14	23	
CN2	18				1	1		7		1	7			3	1		3	1	1	1		15	4	1	1	36	33	15	15	
AT	19				5		1	4			6		1	5	2		4		2	2		24	2	2	4	35	38	28	27	
AL	20				6	4	2	10	5	2	5	5	1	5	2	2	1	7	6	5	5	2	35	24	7	11	32	32	25	22
	21							5	2	1	6			2			3	1	2	3		16	3	3	4	31	31	13	15	
	22				1	1		3	3		5	5		3	3		2	2	1	1		14	14	1	1	35	35	36	23	
Piemonte		5			82	24	2	147	43	9	169	47	3	151	44	30	29	151	45	80	82	11	716	207	125	211				
Numero medio ore		31			23	33	32	28	25	32	31	16	23	34	34	30	25	35	34	28	24	29	28	22	22	35	33	36	25	

Personale addetto all'attività di Riduzione del Danno, per qualifica, tipo di rapporto e ASL

Piemonte 2014. Sistema informativo "Dati anagrafici delle strutture pubbliche per le dipendenze patologiche". Le unità di personale sono conteggiate una sola volta all'interno di ciascuna ex ASL.

ASL	ex ASL	Amministrativo		Assistente sociale		Educatore professionale		Infermiere professionale		Medico		Psicologo		Altro		Totale				
		totale	di cui parzialmente addetti alla RDD convenzionato tempo parziale	totale	di cui parzialmente addetti alla RDD convenzionato tempo parziale	totale	di cui parzialmente addetti alla RDD convenzionato tempo parziale	totale	di cui parzialmente addetti alla RDD convenzionato tempo parziale	totale	di cui parzialmente addetti alla RDD convenzionato tempo parziale	totale	di cui parzialmente addetti alla RDD convenzionato tempo parziale	totale	di cui parzialmente addetti alla RDD convenzionato tempo parziale	totale	di cui parzialmente addetti alla RDD convenzionato tempo parziale	di cui parzialmente addetti alla RDD convenzionato tempo parziale		
TO2	3					7	1	1	1	3	2	1	1	2		15	4	2	3	
	4					3	3	1	1					2	2	6	6	1	2	
TO3	5					2						1	1	1	2	1	1	5	2	2
BI	12					3	3	3						1	1	1	4	4	4	4
AL	20			1	1	2	2							3		6	3			
Piemonte				1	1	17	5	4	5	2	2	1	3	2	1	36	13	9	11	

Personale addetto all'attività nelle sedi Carcere, per qualifica, tipo di rapporto e ASL

Piemonte 2014. Sistema informativo "Dati anagrafici delle strutture pubbliche per le dipendenze patologiche". Le unità di personale sono conteggiate una sola volta all'interno di ciascuna ex ASL.

ASL	ex ASL	Amministrativo		Assistente sociale		Educatore professionale		Infermiere professionale		Medico		Psicologo		Totale					
		totale	di cui parzialmente addetti al Carcere convenzionato tempo parziale	totale	di cui parzialmente addetti al Carcere convenzionato tempo parziale	totale	di cui parzialmente addetti al Carcere convenzionato tempo parziale	totale	di cui parzialmente addetti al Carcere convenzionato tempo parziale	totale	di cui parzialmente addetti al Carcere convenzionato tempo parziale	totale	di cui parzialmente addetti al Carcere convenzionato tempo parziale	totale	di cui parzialmente addetti al Carcere convenzionato tempo parziale	di cui parzialmente addetti al Carcere convenzionato tempo parziale			
TO1	1					1	1	1		1	1	2	2	1	1	4	4	1	2
TO2	3			3	2	2	2	2	3	1	2	7	2	5	5	21	4	17	17
TO3	5							1	1							1	1		
TO4	9			1		2	1	1		2	1	2	2	1	1	6	1	4	4
VC	11			1	1			1	1	1	1		1		4	3			
BI	12	1	1	1	1					1	1	1	4	1	3	7	2	5	5
NO	13							1	1	1	1	1	1	1	3	1	3	2	
VCO	14			1	1					1	1	2	2		4	4			
CN1	15			1	1	1	1			1		1			3	2		1	
	17			2	1	1	1	1		1		3	2	1	1	7	4	1	3
CN2	18							3	3						3	3			
AT	19			2	2	1	1			1	1	1	1	1	5	5	1	1	
AL	20									1	1				1	1			
Piemonte		1	1	12	6	3	3	8	4	3	5	9	6	3	3	69	35	32	35

Utenti tossicodipendenti, alcolodipendenti, totali, operatori e rapporto utenti/operatore per ASL.

Piemonte 2014. SPIDI e Sistema informativo "Dati anagrafici delle strutture pubbliche per le dipendenze patologiche". Nota: sono stati conteggiati esclusivamente gli operatori definiti come dedicati all'attività clinica. Non sono inclusi né il personale addetto esclusivamente al carcere, drop-in, unità di strada, centri diurni e strutture residenziali e semiresidenziali pubblici né gli utenti trattati in queste strutture.

ASL	totale		utenti/ operatore	utenti/ operatori	
	utenti n	operatori n		operatori di ruolo n	operatori di ruolo
TO1	2.663	104	26	77	35
TO2	2.538	131	19	92	28
TO3	2.609	94	28	79	33
TO4	3.070	87	35	75	41
TO5	1.125	51	22	39	29
VC	707	22	32	22	32
BI	914	27	34	26	35
NO	1.573	43	37	38	41
VCO	860	18	48	18	48
CN1	1.711	56	31	52	33
CN2	780	15	52	14	56
AT	848	24	35	22	39
AL	1.710	67	26	56	31
Piemonte	21.108	739	29	610	35

Utenti tossicodipendenti, alcolodipendenti, totali, operatori e rapporto utenti/operatore per ex ASL

Piemonte 2014. SPIDI e Sistema informativo "Dati anagrafici delle strutture pubbliche per le dipendenze patologiche". Nota: sono stati conteggiati esclusivamente gli operatori definiti come dedicati all'attività clinica. Non sono inclusi né il personale addetto esclusivamente al carcere, drop-in, unità di strada, centri diurni e strutture residenziali e semiresidenziali pubblici né gli utenti trattati in queste strutture.

ex ASL	totale		utenti/ operatore	utenti/ operatori	
	utenti n	operatori n		operatori di ruolo n	operatori di ruolo
1	1.641	68	24	51	32
2	1.022	36	28	26	39
3	1.064	59	18	47	23
4	1.474	71	21	45	33
5	1.927	70	28	56	34
10	682	25	27	24	28
6	627	16	39	15	42
7	1.090	41	27	33	33
9	1.353	30	45	27	50
8	1.125	51	22	39	29
11	707	22	32	22	32
12	914	27	34	26	35
13	1.573	43	37	38	41
14	860	18	48	18	48
15	774	22	35	22	35
16	339	11	31	9	38
17	598	23	26	21	28
18	780	15	52	14	56
19	848	24	35	22	39
20	753	35	22	28	27
21	510	18	28	15	34
22	447	14	32	13	34
Piemonte	21.108	739	29	610	35

ENTI ACCREDITATI E COMUNITÀ PUBBLICHE

Andamento temporale

Numero di strutture e ricettività, per anno e per tipologia di struttura. Piemonte 2000-2014.

Schede STR01 - III parte. Note: nel 2000 altre 11 strutture non erano operative o non hanno inviato i dati; nel 2001 altre 2 strutture non erano operative e 3 non hanno inviato i dati; nel 2002 altre 4 strutture non erano operative; nel 2003 altre 6 strutture non erano operative; nel 2004 altre 3 strutture non erano operative e 1 non ha inviato i dati; nel 2005 altre 6 strutture non erano operative e 2 non hanno inviato i dati; nel 2006 altre 6 strutture non erano operative e 1 non ha inviato i dati; nel 2007 altre 5 strutture non erano operative e 1 non ha inviato i dati; nel 2008 altre 3 strutture non erano operative; nel 2009 un'altra struttura non era operativa; nel 2012 una struttura non ha inviato i dati e un'altra non ha operato; nel 2013 altre strutture non erano operative, nel 2014 non hanno operato 5 strutture. Legenda: STR: Servizi terapeutico-riabilitativi, SPR: Servizi pedagogico-riabilitativi, SRLA: strutture riabilitative di lunga assistenza.

Tipologia		2000	2001	2002	2003	2004	2005	2006	2007	2008	2009	2010	2011	2012	2013	2014	ricettività 2014	
enti accreditati	STR resid.	47	51	56	56	64	59	39	41	41	47	45	46	44	40	38	808	
	STR semires.	6	7	4	4	5	5	2	2	3	3	3	3	4	4	4	65	
	SPR resid.	--	--	--	--	--	--	1	1	1	1	--	--	--	--	--	--	
	centro crisi	4	4	7	8	8	7	8	7	6	6	5	5	5	5	5	54	
	funz.gen/coppie minori	--	--	--	--	--	--	4	4	4	3	3	3	3	3	3	55	
	comorbilità	--	--	--	--	--	--	--	--	--	1	1	1	1	--	--	6	
	casa alloggio ambulatoriali	--	--	--	--	--	--	9	9	9	8	8	8	8	8	8	100	
	drop in	--	--	--	--	--	--	--	5	4	7	4	4	4	4	3	25	
	appartamento	--	--	--	--	--	--	--	--	1	1	1	1	1	1	--	--	
	SRLA resid. domiciliarità	--	--	--	--	--	--	--	--	--	--	--	--	--	--	1	1	71
	Sperim. Res.	--	--	--	--	--	--	--	--	--	--	--	--	--	--	--	3	25
	totale EA	57	62	67	68	77	71	70	76	78	85	78	78	77	74	78	1.295	
	comunità pubbliche	STR resid.	--	--	--	2	2	1	1	1	1	1	1	1	1	1	1	20
STR semires.		--	--	--	2	3	3	4	4	4	3	2	2	2	2	2	48	
centro crisi		--	--	--	--	--	1	1	1	1	1	1	1	1	1	1	12	
casa alloggio		--	--	--	--	--	--	1	1	1	1	1	1	1	1	2	8	
drop in		--	--	--	--	--	--	--	--	3	3	3	3	3	3	3	--	
totale pubbl.	--	--	--	4	5	5	7	7	10	9	8	8	8	8	9	88		
totale	57	62	67	72	82	76	77	83	88	94	86	86	85	82	87	1.383		

Numero di passaggi negli enti accreditati e nelle comunità pubbliche, per anno e per tipologia di struttura, numero di utenti (tossicodipendenti e alcolicodipendenti) DPD inseriti in enti accreditati. Piemonte 2000-2014.

Schede STR01 - III parte, ANN03, ALC06. Legenda: STR: Servizi terapeutico-riabilitativi, SPR: Servizi pedagogico-riabilitativi.

Tipologia		2000	2001	2002	2003	2004	2005	2006	2007	2008	2009	2010	2011	2012	2013	2014	
enti accreditati	STR resid.	1.647	2.171	2.007	1.938	1.926	1.973	1.594	1.581	1.719	1.734	1.654	1.545	1.398	1.330	1.219	
	STR semires.	117	256	127	119	70	80	34	31	68	73	84	62	102	99	103	
	SPR resid.	--	--	--	--	--	--	40	32	32	28	--	--	--	--	--	
	centro crisi	344	416	459	572	521	460	611	651	460	358	354	325	268	230	182	
	funz. genit. minori	--	--	--	--	--	--	77	81	67	59	53	54	44	60	65	
	comorbilità	--	--	--	--	--	--	--	--	--	5	12	14	--	--	11	
	casa alloggio ambulatoriali	--	--	--	--	--	--	134	136	184	158	170	200	220	180	279	
	drop in	--	--	--	--	--	--	142	145	144	128	139	112	115	114	104	
	appartamento	--	--	--	--	--	--	--	--	--	--	--	--	36	24	33	
	SRLA resid. domiciliarità	--	--	--	--	--	--	--	--	--	--	--	--	--	--	15	56
	Sperim. Res.	--	--	--	--	--	--	--	--	--	--	--	--	--	--	40	72
	totale	2.108	2.843	2.593	2.629	2.517	2.513	2.632	2.657	2.674	2.543	2.466	2.312	2.183	2.092	2.124	
	ambulatoriali	--	--	--	--	--	--	--	485	450	423	384	461	593	528	598	
totale EA	2.108	2.843	2.593	2.629	2.517	2.513	2.632	3.142	3.124	2.966	2.850	2.773	2.776	2.620	2.722		
comunità pubbliche	STR resid.	--	--	--	107	109	25	32	45	44	42	45	37	38	45	55	
	STR semires.	--	--	--	93	147	130	135	103	57	96	46	78	50	44	77	
	centro crisi	--	--	--	--	--	66	55	68	48	66	62	62	71	52	54	
	casa alloggio	--	--	--	--	--	--	7	7	8	10	8	10	10	8	12	
	totale pubbl.	--	--	--	200	256	221	229	223	157	214	161	187	169	149	198	
totale	2.108	2.843	2.593	2.829	2.773	2.734	2.861	2.880	2.831	2.757	2.627	2.499	2.352	2.241	2.322		
utenti DPD inseriti in strutt. riabilitative*		2.110	2.103	2.184	2.314	2.132	2.106	2.048	1.956	2.007	2.081	1.847	--	--	1.397	1.405	

* tossicodipendenti + alcolicodipendenti (i dati 2011-2012 non sono disponibili per i tossicodipendenti)

Il passaggio di utenti negli enti accreditati nel 2014 è stato pari a 2.722 unità, in aumento rispetto alla rilevazione del 2013 del 3,9% (n=122). Non conteggiando i soggetti trattati nelle strutture ambulatoriali (n=598) i passaggi sono stati 2.124 (281 da fuori Piemonte), di poco superiore alla rilevazione dell'anno 2013 (+32 passaggi).

La ricettività è leggermente diminuita nel 2014 rispetto all'anno precedente (n=1.295; 12 posti in meno).

I Dipartimenti per le Dipendenze (DPD), nel 2014, hanno inviato in strutture riabilitative 1.405 utenti (tossicodipendenti e alcolodipendenti), dato sovrapponibile a quello registrato nel 2013, attestandosi sui valori più bassi del periodo considerato (2000-2014). Come già evidenziato nella sezione dei dati dei DPD i dati degli anni 2013 e 2014 sono estratti dal database regionale SPIDI e pertanto non sono immediatamente confrontabili con quelli degli anni precedenti.

Andamento temporale degli indici di occupazione e di rotazione

Enti accreditati. Andamento temporale dell'indice di occupazione e di rotazione per tipologia di struttura. Piemonte 2000-2014. Scheda STR01 - I e III parte. Legenda: STR: Servizi terapeutico-riabilitativi, SPR: Servizi pedagogico-riabilitativi SRLA: Servizi Riabilitativi di Lunga Assistenza.

anno	STR residenziale		STR semiresid.		casa alloggio		centro crisi		comorbilità psichiatrica		funzione genitoriale/ coppie		gruppo appartamento		SRLA residenziale	
	rotazione	occupazione	rotazione	occupazione	rotazione	occupazione	rotazione	occupazione	rotazione	occupazione	rotazione	occupazione	rotazione	occupazione	rotazione	occupazione
2000	1,47	0,74	1,35	0,31	--	--	5,55	0,61	--	--	--	--	--	--	--	--
2001	1,68	0,73	2,69	0,60	--	--	6,71	0,69	--	--	--	--	--	--	--	--
2002	1,49	0,61	2,44	0,85	--	--	4,50	0,53	--	--	--	--	--	--	--	--
2003	1,51	0,64	2,29	0,54	--	--	4,89	0,65	--	--	--	--	--	--	--	--
2004	1,37	0,63	1,17	0,47	--	--	4,53	0,62	--	--	--	--	--	--	--	--
2005	1,48	0,72	1,51	0,49	--	--	4,47	0,46	--	--	--	--	--	--	--	--
2006	1,54	0,65	1,26	0,63	1,45	0,83	5,76	0,65	1,72	0,86	1,01	0,66	--	--	--	--
2007	1,65	0,67	1,15	0,67	1,48	0,90	7,57	0,71	1,74	0,69	1,13	0,51	--	--	--	--
2008	1,86	0,77	1,33	0,75	1,47	0,84	5,82	0,73	1,79	0,85	0,93	0,51	--	--	--	--
2009	1,80	0,79	1,43	0,73	1,45	0,86	4,53	0,75	1,76	0,96	1,16	0,65	--	--	--	--
2010	1,77	0,75	1,65	0,92	1,54	0,78	5,28	0,69	1,81	0,87	1,26	0,79	--	--	--	--
2011	1,68	0,78	1,22	0,88	1,24	0,82	4,85	0,94	2,27	0,92	1,00	0,65	--	--	--	--
2012	1,57	0,72	1,67	0,89	1,28	0,77	4,00	0,66	2,50	0,88	0,88	0,24	1,38	1,00	--	--
2013	1,58	0,72	1,52	0,86	1,27	0,66	3,43	0,79	1,76	0,86	0,92	0,51	0,69	0,69	1,00	0,80
2014	1,51	0,73	1,58	0,66	1,16	0,72	3,37	0,76	2,79	1,00	1,18	0,40	1,57	0,81	0,79	0,52

Rispetto al 2013, nel 2014:

- nelle strutture terapeutico-riabilitative residenziali l'indice di occupazione (numero di utenti presenti al 31 dicembre/capacità ricettiva) rimane pressoché stabile a 0,73. L'indice di rotazione (numero totale di passaggi nell'anno/capacità ricettiva) diminuisce (1,51): valori superiori a 1 indicano che la permanenza degli utenti è inferiore a 1 anno;
- nelle strutture terapeutico-riabilitative semiresidenziali aumenta l'indice di rotazione a 1,58 e diminuisce l'indice di occupazione (0,66);
- nelle case alloggio diminuisce l'indice di rotazione (1,16) e aumenta quello di occupazione (0,72);
- nei centri crisi diminuiscono sia l'indice di occupazione (0,76) sia quello di rotazione (3,37);
- nelle strutture per comorbilità psichiatrica aumentano sia l'indice di occupazione (è la prima volta che raggiunge il valore di 1,00) sia quello di rotazione (2,79);
- nelle strutture per la funzione genitoriale aumenta l'indice di rotazione (1,18) e diminuisce quello di occupazione (0,40).
- nei gruppi appartamento aumentano sia l'indice di rotazione (1,57) sia quello di occupazione (0,81);
- le SRLA residenziali mostrano un calo sia per l'indice di rotazione (0,79) sia quello di occupazione, pari a 0,52.

Nelle tabelle delle pagine successive le strutture sono raggruppate per tipologia dichiarata (la tabella di riferimento è quella a pag. 72).

Enti accreditati

Elenco

Piemonte 2014. Scheda STR01 - I parte.

ASL	Sede operativa	Sede legale	Comune	Prov	Identificativo sede
T01	ACCOGLIENZA E ORIENTAMENTO AMBULATORIALE	ASSOCIAZIONE ALISEO ONLUS	TORINO	TO	Aliseo
T02	IL PELLICANO - CASA ALLOGGIO	SOC.COOP.SOC.CENTRO TORINESE DI SOLIDARIETA'	TORINO	TO	Cts-Pellicano
T03	CASA GIOBBE	ASSOCIAZIONE GIOBBE ONLUS	GRUGLIASCO	TO	Giobbe
T04	CASA DELL'EMANUELE	ASSOCIAZIONE FIDES ONLUS	LEINI	TO	CasaEmanuele
T05	CASA ALLOGGIO AIDS CASCINA TARIO	ASSOCIAZIONE GRUPPO ABELE ONLUS	ANDEZENO	TO	Abele-CascTario
T04	"PANTA REI" ASSOCIAZIONE DI SOLIDARIETA' ONLUS	"PANTA REI" ASSOCIAZIONE DI SOLIDARIETA' ONLUS	CUCEGLIO	TO	PantaRei
NO	CASA ALLOGGIO SHALOM ONLUS	CASA ALLOGGIO SHALOM ONLUS	CASALINO	NO	Shalom
NO	CASA ALLOGGIO AIDS "S. RICCARDO PAMPURI"	COOP. SOC. LA TERRA PROMESSA	GALLIATE	NO	TerraPro2-Pampuri
AL	CASA CARLA MARIA	ASSOCIAZIONE FIDES ONLUS	BORGO SAN MARTINO	AL	Fides-CarlaMaria
T02	CENTRO CRISI	SOC.COOP.SOC.CENTRO TORINESE DI SOLIDARIETA'	TORINO	TO	Cts-CCrisi
T02	CENTRO DI OSSERVAZIONE DIAGNOSTICA CENTRO CRISI	ASSOCIAZIONE GRUPPO ABELE ONLUS	TORINO	TO	Abele-CCrisi
T05	"MERLINO" CENTRO CRISI	GINEPRODUE COOP.SOCIALE DI SOLIDARIETA' ONLUS	CHIERI	TO	Ginepro2-Merlino
VCO	CENTRO CRISI "CRISALIDE"	ASSOCIAZIONE "GRUPPO ABELE DI VERBANIA ONLUS"	ARIZZANO	VB	AbeleVB-Crisalide
CN2	CENTRO CRISI "CASA RENATO FENOGLIO"	COOPERATIVA SOCIALE "IL GINEPRO" ONLUS	GIARENE	CN	Ginepro-FenoglioCC
T02	PASSAGGIO A NORD OVEST	SOC.COOP.SOC.CENTRO TORINESE DI SOLIDARIETA'	TORINO	TO	Cts-NordOvest
T02	COMUNITA' PER COMORBILITA' PSICHIATRICA	COOPERATIVA SOCIALE "P.G. FRASSATI" S.C.S. - ONLUS	TORINO	TO	BiellaVent6
T05	FERMATATA D'AUTOBUS ASSOCIAZIONE ONLUS	FERMATATA D'AUTOBUS ASSOCIAZIONE ONLUS	TROFARELLO	TO	Fermata-Vtorino
T05	"IL PORTO" ONLUS	"IL PORTO" ONLUS	MONCALIERI	TO	Il Porto
T05	FERMATATA D'AUTOBUS ASSOCIAZIONE ONLUS	FERMATATA D'AUTOBUS ASSOCIAZIONE ONLUS	OGLIANICO	TO	Fermata-Oglianico
T05	FERMATATA D'AUTOBUS ASSOCIAZIONE ONLUS - FRAGOLE CELESTI	FERMATATA D'AUTOBUS ASSOCIAZIONE ONLUS	OGLIANICO	TO	Fermata-Fragole Celesti
VCO	COMUNITA' DOPPIA DIAGNOSI "GIANO"	ASSOCIAZIONE "GRUPPO ABELE DI VERBANIA ONLUS"	ARIZZANO	VB	AbeleVB-Giano
CN2	CENTRO COMORBILITA' SOMMARIVA	CUFRAD	SOMMARIVA DEL BOSCO	CN	Cufrad-Comorb
AL	COMUNITA' PER COPPIE "CASCINA ABELE"	ASSOCIAZIONE GRUPPO ABELE ONLUS	MURISENGO	AL	Abele-CascAbele
T03	COMUNITA' MADRI E FIGLI	SOCIETA' COOPERATIVA SOCIALE TERRA MIA	GRUGLIASCO	TO	TerraMia-Grugliasco
CN2	COMUNITA' TERAPEUTICA "ALICE MAMME E BIMBI"	COOPERATIVA SOCIALE ALICE ONLUS SCRL	TREZZO TINELLA	CN	Alice-Mamme
T05	GRUPPI APPARTAMENTO FERMATATA D'AUTOBUS	FERMATATA D'AUTOBUS ASSOCIAZIONE ONLUS	TROFARELLO - TORINO	TO	Fermata-Gappart
T05	GRUPPO APPARTAMENTO TARIO	ASSOCIAZIONE GRUPPO ABELE ONLUS	ANDEZENO	TO	Abele-GappartTario
CN1	COMUNITA' RESIDENZIALE PER MINORI "IL FARO"	CENTRO ACCOGLIENZA "CASCINA MARTELLO" SCS ONLUS	ROCCAFORTE MONDOVI'	CN	CascMartello-Ilfaro
T04	PROGETTO DOMICILIARE SEMIRES. SPERIMENTALE "CASA TUA"	ASSOCIAZIONE "MASTROPIETRO & C." ONLUS	CUORGNE'	TO	MastroP-Domiciliaria
T02	CENTRO CRISI (SPERIMENTAZIONE RESIDENZIALE)	SOC.COOP.SOC.CENTRO TORINESE DI SOLIDARIETA'	TORINO	TO	Cts-Crisi_SperimResidenziale
NO	GRUPPO APPARTAMENTO 14B	COOP. SOC. LA TERRA PROMESSA	GALLIATE	NO	TerraPro2-SperimResidenziale
VCO	COMUNITA' BREVE "CRISALIDE"	ASSOCIAZIONE "GRUPPO ABELE DI VERBANIA ONLUS"	ARIZZANO	VB	AbeleVB-CrisalideSperimResidenziale
T01	PROGETTO ITACA	COOPERATIVA SOCIALE MAMMACA' S.C.S.	TORINO	TO	Elea-Mamacaca-Itaca
T04	COMUNITA' TERAPEUTICA NOTRE DAME (SRLA)	SOC.COOP.SOC.CENTRO TORINESE DI SOLIDARIETA'	BALDISSERO CANAVESE	TO	Cts-Notre Dame SRLA
T04	ASSOCIAZIONE "SANTA MARIA DELLA ROTONDA" ONLUS	ASSOCIAZIONE "SANTA MARIA DELLA ROTONDA" ONLUS	AGLIE'	TO	SMariaRotonda SRLA
T03	ALISEO ONLUS COMUNITA' "CASCINA NUOVA" - SRLA 14A	ASSOCIAZIONE ALISEO ONLUS	ROLETTO	TO	Aliseo-CascNuova SRLA
CN2	CENTRO LUNGA ASSISTENZA SOMMARIVA	CUFRAD	SOMMARIVA DEL BOSCO	CN	Cufrad-SRLA
T01	LENAD/COP. SOCIALE	LENAD/COP. SOCIALE	TORINO	TO	Lenad
T02	SERVIZIO DI ACCOGLIENZA E ORIENTAMENTO	ASSOCIAZIONE GRUPPO ABELE ONLUS	TORINO	TO	Abele-Riabilitativo
T01	COMUNITA' DI REINSERIMENTO PROTETTO VIA NIZZA	SOCIETA' COOPERATIVA SOCIALE TERRA MIA	TORINO	TO	TerraMia-Nizza
T01	COMUNITA' DI REINSERIMENTO PROTETTO SAN VITO	SOCIETA' COOPERATIVA SOCIALE TERRA MIA	TORINO	TO	TerraMia-Svito
T01	COMUNITA' "ARCO"	GRUPPO ARCO S.C.S.	TORINO	TO	GruppoArco-Ct
T01	"STABILIMENTE"	GRUPPO ARCO S.C.S.	TORINO	TO	GruppoArco_Stabilim
T02	PROGETTO DIOGENE	SOC.COOP.SOC.CENTRO TORINESE DI SOLIDARIETA'	TORINO	TO	Cts-Diogene
T02	COMUNITA' RESIDENZIALE SAINT PIERRE	SOC.COOP.SOC.CENTRO TORINESE DI SOLIDARIETA'	TORINO	TO	Cts-Spierre
T03	COMUNITA' APERTA	COMUNITA' APERTA SCS ONLUS	VENARIA REALE	TO	ComAperta
T05	COMUNITA' TERAPEUTICA "NIKODEMO"	ASSOCIAZIONE COMUNITA' TERAPEUTICA "NIKODEMO"	NICHELINO	TO	Nikodemo
T05	CENTRO ACCOGLIENZA RESIDENZIALE	ASSOCIAZIONE COMUNITA' "EMMANUEL" ONLUS	CHIERI	TO	Emmanuel
T05	STR "PETER PAN"	GINEPRODUE COOP.SOCIALE DI SOLIDARIETA' ONLUS	CHIERI	TO	Ginepro2-PeterPan
T05	COMUNITA' DI MARENTINO SHALOM	SOCIETA' COOPERATIVA SOCIALE TERRA MIA	AVUGLIONE	TO	TerraMia-Marentino
T04	MASTROPIETRO & C COM RES TERAPEUTICA "CASCINA"	ASSOCIAZIONE "MASTROPIETRO & C." ONLUS	VALPERGA	TO	MastroP-Valperga
T04	SANTA MARIA DELLA ROTONDA	ASSOCIAZIONE "SANTA MARIA DELLA ROTONDA" ONLUS	AGLIE'	TO	SMariaRotonda
T04	L'ORIZZONTE	L'ORIZZONTE - ONLUS	IVREA	TO	Orizzonte
T04	COMUNITA' RESIDENZIALE NOTRE DAME	SOC.COOP.SOC.CENTRO TORINESE DI SOLIDARIETA'	BALDISSERO CANAVESE	TO	Cts-NotreDame
T03	GINEPRODUE	GINEPRODUE COOP.SOCIALE DI SOLIDARIETA' ONLUS	SCALENGHE	TO	Ginepro2
T03	ALISEO ONLUS COMUNITA' "CASCINA NUOVA"	ASSOCIAZIONE ALISEO ONLUS	ROLETTO	TO	Aliseo-CascNuova
T03	COMUNITA' TERAPEUTICA "LA VERBENA- CASCINA ROCHE"	PICCOLA CASA DELLA DIVINA PROVVIDENZA (COTTOLENGO)	PINEROLO	TO	Cottolengo-Rocche
VC	COMUNITA' TERAPEUTICA AISE	COOPERATIVA SOCIALE AISE SCRL ONLUS	CAPRILE	BI	Aise
BI	COMUNITA' "CASA SPERANZA"	SOCIETA' COOPERATIVA SOCIALE "LA COCCINELLA" ONLUS	BIELLA	BI	CasaSperanza
BI	COMUNITA' RESIDENZIALE TERAPEUTICA "IL PUNTO"	COOPERATIVA SOCIALE "IL PUNTO"	BIOGLIO	BI	IlPunto
BI	CENTRO DI REINSERIMENTO	COOPERATIVA SOCIALE "IL PUNTO"	BIELLA	BI	IlPunto-Reinserimento
BI	COMUNITA' DI MAGNANO "ALCOK"	COOPERATIVA SOCIALE "IL PUNTO"	MAGNANO	BI	IlPunto-Alcok
NO	COMUNITA' TERAPEUTICA DI MONTRIGIASCO	ASSOCIAZIONE "GRUPPO ABELE DI VERBANIA ONLUS"	ARONA	NO	AbeleVB-Montrigiasco
VCO	COMUNITA' TERAPEUTICA "CASA ROSA"	COOPERATIVA SOCIALE "CASA ROSA"	TRONTANO	VB	CasaRosa
CN1	CENTRO RESIDENZIALE ACCOGLIENZA "S. LORENZO"	COMUNITA' PAPA GIOVANNI XXIII COOP. SOCIALE ARL - ONLUS	CARAGLIO	CN	PapaGiov-SLorenzo
CN1	COMUNITA' TERAPEUTICA "CAMPO BASE"	COOPERATIVA SOCIALE "IL GINEPRO" ONLUS	CUNEO	CN	Ginepro-CampoBase
CN1	CENTRO ACCOGLIENZA "CASCINA MARTELLO"	CENTRO ACCOGLIENZA "CASCINA MARTELLO" SOC. COOP. SOC. ONLUS	BRIAGLIA	CN	CascMartello
CN2	CENTRO RESIDENZIALE SOMMARIVA	CUFRAD	SOMMARIVA DEL BOSCO	CN	Cufrad
CN2	COMUNITA' TERAPEUTICA "LA VERNAZZA"	COOPERATIVA SOCIALE "IL GINEPRO" ONLUS	ALBA	CN	Ginepro-Vernazza
CN2	COMUNITA' TERAPEUTICA "IL TAVOLETO"	COOPERATIVA SOCIALE ALICE ONLUS SCRL	ALBA	CN	Alice-Tavoletto
CN2	COMUNITA' SAN BENEDETTO	SOCIETA' COOPERATIVA SOCIALE TERRA MIA	SAN BENEDETTO BELBO	CN	TerraMia-Sben
CN2	CENTRO RESIDENZIALE BRA1	CUFRAD	SOMMARIVA DEL BOSCO	CN	Cufrad-Bra1
CN2	CENTRO RESIDENZIALE BRA2	CUFRAD	BRA	CN	Cufrad-Bra2
AT	COMUNITA' TERAPEUTICA "SAN GIOVANNI BATTISTA"	COOPERATIVA SOCIALE "RINASCITA"	ASTI	AT	Rinasc-SGiovB
AT	CASA COPPI	COOP. SOC. L'APPRODO	ASTI	AT	L'approdo-Coppi
AL	COMUNITA' "G. RANGONE"	ASSOCIAZIONE COMUNITA' SAN BENEDETTO AL PORTO	FRASCARO	AL	SBenP-Rangone
AL	CENTRO KADES ONLUS	CENTRO KADES ONLUS	MELAZZO	AL	Kades
T02	CENTRO DIURNO	ASSOCIAZIONE GRUPPO ABELE ONLUS	TORINO	TO	Abele-CentroDiurno
T01	CENTRO DIURNO FARINELLI DI GINEPRODUE	GINEPRODUE COOP.SOCIALE DI SOLIDARIETA' ONLUS	TORINO	TO	Ginepro2-Farinelli
T04	MASTROPIETRO & C. COMUNITA' SEMIRES	ASSOCIAZIONE "MASTROPIETRO & C." ONLUS	CUORGNE'	TO	MastroP-Cuorgne
BI	CENTRO DIURNO	SOCIETA' COOPERATIVA SOCIALE "LA COCCINELLA" ONLUS	BIELLA	BI	LaCoccinella-Cdiurno

Caratteristiche strutturali

Piemonte 2014. Scheda STR01 - I e II parte. Legenda: STR: Servizi terapeutico-riabilitativi, SPR: Servizi pedagogico-riabilitativi SRLA: Servizi Riabilitativi di Lunga Assistenza.

ASL	Identificativo sede	capacità ricettiva	natura giuridica*	tipologia struttura	retta (€)			Conv. Min. Grazia Giust	altra utenza**
					res	semires	minori		
TO1	Aliseo	--	2	ACCOGLIENZA AMBULATORIALE				--	3-4
TO2	Cts-Pellicano	8	4	CASA ALLOGGIO	142,17			si	4
TO3	Giobbe	12	2	CASA ALLOGGIO	144,30			--	1-2-3-4
TO4	CasaEmanuele	12	3	CASA ALLOGGIO	140,07			--	4
TO5	Abele-CascTario	12	2	CASA ALLOGGIO	142,20			--	4
TO4	PantaRei	6	2	CASA ALLOGGIO	144,30			--	4
NO	Shalom	12	2	CASA ALLOGGIO	140,07			--	2-3-4
NO	TerraPro2-Pampuri	8	4	CASA ALLOGGIO	142,17			--	4
AL	Fides-CarlaMaria	20	3	CASA ALLOGGIO	142,17			--	1-2-3-4
TO2	Cts-CCrisi	9	4	CENTRO CRISI	111,26			si	
TO2	Abele-CCrisi	15	2	CENTRO CRISI	111,26	55,63		--	3-4
TO5	Ginepro2-Merlino	7	4	CENTRO CRISI	111,26			--	2-3
VCO	AbeleVB-Crisalide	15	2	CENTRO CRISI	74,18			--	
CN2	Ginepro-FenoglioCC	8	4	CENTRO CRISI	111,26			--	2-3
TO2	Cts-NordOvest	8	4	COMORBILITA' PSI	154,53			si	
TO2	BiellaVentù	10		COMORBILITA' PSI	160,71			--	1-2-3
TO5	Fermata-Vtorino	15	2	COMORBILITA' PSI	154,53			--	3-4
TO5	Il Porto	20	2	COMORBILITA' PSI	197,80			--	2-3-4
TO5	Fermata-Oglianico	12	2	COMORBILITA' PSI	154,53			--	3-4
TO5	Fermata_Fragole Celesti	10	2	COMORBILITA' PSI	154,53			--	3-4
VCO	AbeleVB-Giano	10	2	COMORBILITA' PSI	154,53			--	
CN2	Cufrad-Comorb	15	2	COMORBILITA' PSI	154,53			--	3-4
AL	Abele-CascAbele	25	2	COPPIE	75,21			--	2-4
TO3	TerraMia-Grugliasco	20	4	FUNZIONE GENITORIALE	101,50			--	2-3
CN2	Alice-Mamme	10	4	FUNZIONE GENITORIALE	103,02			--	3
TO5	Fermata-Gappart	15	2	GRUPPO APPARTAMENTO	84,24			--	3-4
TO5	Abele-GappartTario	6	2	GRUPPO APPARTAMENTO	85,31			--	4
CN1	CascMartello-IlFaro	6	4	MINORI TD	93,18			--	
TO4	MastroP-Domiciliarità	0	2	SPERIMENTAZIONE DOMICILIARE		45,68		--	3
TO2	Cts-Ccrisi_SperimResidenziale	6	4	SPERIMENTAZIONE RESIDENZIALE	85,50			--	
NO	TerraPro2-SperimResidenziale	4	4	SPERIMENTAZIONE RESIDENZIALE	84,25			--	4
VCO	AbeleVB-CrisalideSperimResidenziale	15	2	SPERIMENTAZIONE RESIDENZIALE	74,18			--	
TO1	Ellea-Mamacà-Itaca	15	4	SRLA RESIDENZIALI	66,00			--	
TO4	Cts-Notre Dame SRLA	3	4	SRLA RESIDENZIALI	68,00			si	3
TO4	SMariaRotonda SRLA	2	2	SRLA RESIDENZIALI	66,00			--	3
TO3	Aliseo-CascNuova SRLA	2	2	SRLA RESIDENZIALI	66,99			--	3-4
CN2	Cufrad-SRLA	49	2	SRLA RESIDENZIALI	68,00			--	3-4
TO1	Lenad	25	4	STR AMBULATORIALE		34,50		--	3-4
TO2	Abele-Riabilitativo	--	2	STR AMBULATORIALE				--	2-3-4
TO1	TerraMia-Nizza	10	4	STR RESIDENZIALE	73,08			--	2-3
TO1	TerraMia-Svito	15	4	STR RESIDENZIALE	73,08			--	2-3
TO1	GruppoArco-Ct	30	4	STR RESIDENZIALE	74,18			--	3
TO1	GruppoArco_Stabilm	10	4	STR RESIDENZIALE				--	3
TO2	Cts-Diogene	20	4	STR RESIDENZIALE	74,18			si	
TO2	Cts-Spierre	25	4	STR RESIDENZIALE	74,18			si	
TO3	ComAperta	15	4	STR RESIDENZIALE	74,18			--	3
TO5	Nikodemo	20	2	STR RESIDENZIALE	74,18			--	3-4
TO5	Emmanuel	15	2	STR RESIDENZIALE	72,00			si	3
TO5	Ginepro2-PeterPan	20	4	STR RESIDENZIALE	74,18			--	3
TO5	TerraMia-Marentino	14	4	STR RESIDENZIALE	73,08			--	2-3
TO4	MastroP-Valperga	10	2	STR RESIDENZIALE	73,08			--	3
TO4	SMariaRotonda	12	2	STR RESIDENZIALE	74,18			--	3
TO4	Orizzonte	23	2	STR RESIDENZIALE	74,18			--	3
TO4	Cts-NotreDame	22	4	STR RESIDENZIALE	74,18			si	3
TO3	Ginepro2	60	4	STR RESIDENZIALE	74,18			--	3
TO3	Aliseo-CascNuova	13	2	STR RESIDENZIALE	74,18			--	3-4
TO3	Cottolengo-Rochè	14	3	STR RESIDENZIALE				--	3
VC	Aise	24	4	STR RESIDENZIALE	72,00			si	3
BI	CasaSperanza	15	4	STR RESIDENZIALE	74,18			--	3-4
BI	IIPunto	30	4	STR RESIDENZIALE	74,18			--	3
BI	IIPunto-Reinserimento	15	4	STR RESIDENZIALE	74,18			--	3
BI	IIPunto-Alcok	25	4	STR RESIDENZIALE	74,18			--	3
NO	AbeleVB-Montrigiasco	20	2	STR RESIDENZIALE	74,18			--	
VCO	CasaRosa	15	4	STR RESIDENZIALE	74,18			--	2-3-4
CN1	PapaGiov-SLorenzo	12	4	STR RESIDENZIALE	73,08			--	2-3
CN1	Ginepro-CampoBase	19	4	STR RESIDENZIALE	74,18			--	2-3
CN1	CascMartello	24	4	STR RESIDENZIALE	72,00	45,00		si	3
CN2	Cufrad	113	2	STR RESIDENZIALE	74,18			--	3
CN2	Ginepro-Vernazza	25	4	STR RESIDENZIALE	74,18			--	2-3
CN2	Alice-Tavoleto	20	4	STR RESIDENZIALE	74,18			--	3
CN2	TerraMia-Sben	12	4	STR RESIDENZIALE	73,08			--	2-3
CN2	Cufrad-Bra1	12	2	STR RESIDENZIALE	74,18			--	3
CN2	Cufrad-Bra2	8	2	STR RESIDENZIALE	74,18			--	3
AT	Rinasc-SGiovB	15	4	STR RESIDENZIALE	74,18			--	3
AT	L'approdo-Coppi	12	4	STR RESIDENZIALE	74,08			--	3-4
AL	SBenP-Rangone	14	2	STR RESIDENZIALE	74,18			--	3
AL	Kades	30	2	STR RESIDENZIALE				--	3-4
TO2	Abele-CentroDiurno	16	2	STR SEMIRESIDENZIALE 4H		36,06		--	3
TO1	Ginepro2-Farinelli	24	5	STR SEMIRESIDENZIALE 8H		45,67		--	2-3
TO4	MastroP-Cuorgnè	15	2	STR SEMIRESIDENZIALE 8H		45,68		--	3
BI	LaCoccinella-Cdiurno	10	4	STR SEMIRESIDENZIALE 8H		45,68		--	3

* natura giuridica: 1=fondazione 2= associazione 3=ente morale 4=cooperativa 5=altro

** altra utenza: 1=handicappati 2= disagio psichico 3=alcolisti 4=altro

-- = dato non pervenuto o non pertinente

Tipologia delle attività principali

Piemonte 2014. Scheda STR01 - III parte.

ASL	Identificativo sede	ATTIVITA'																
		psicoterapia individuale	psicoterapia familiare	psicoterapia di gruppo	colloqui	sostegno famiglie	assistenza carcere	gruppi auto-aiuto	sport	cultura	recupero scolastico	formazione profess	att lav commercio	att lab artigiani	att lab artistici	att lab industriali	att lab agricoli	altre attività lavorative
T01	Aliseo	X		X	X	X		X		X								
T02	Cts-Pellicano	X			X	X		X	X	X								
T03	Giobbe	X			X	X		X	X	X			X					
T04	CasaEmanuele	X			X	X		X	X	X								
T05	Abele-CascTario				X	X		X	X	X								X
T04	PantaRei	X			X	X		X	X	X								
NO	Shalom	X			X	X		X	X	X	X						X	
NO	TerraPro2-Pampuri				X	X		X	X	X								
AL	Fides-CarlaMaria	X		X	X	X		X	X	X			X	X			X	X
T02	Cts-CCrisi	X		X	X	X		X	X	X	X							
T02	Abele-CCrisi				X	X		X	X	X	X							
T05	Ginepro2-Merlino	X		X	X	X		X	X	X	X							
VCO	AbeleVB-Crisalide			X	X	X		X	X	X	X							X
CN2	Ginepro-FenoglioCC	X		X	X	X		X	X	X	X						X	
T02	Cts-NordOvest	X	X	X	X	X		X	X	X								
T02	BiellaVenti6	X	X	X	X	X		X	X	X								
T05	Fermata-Vtorino	X	X	X	X	X		X	X	X								
T05	Il Porto		X	X	X	X		X	X	X	X			X	X		X	X
T05	Fermata-Oglianico	X	X	X	X	X		X	X	X								
T05	Fermata_Fragole Celesti	X	X	X	X	X		X	X	X								
VCO	AbeleVB-Giano	X		X	X	X		X	X	X								X
CN2	Cufrad-Comorb	X	X	X	X	X		X	X	X								X
AL	Abele-CascAbele					X		X	X	X	X	X		X			X	
T03	TerraMia-Grugliasco	X		X	X	X		X	X	X	X							X
CN2	Alice-Mamme	X		X	X	X		X	X	X			X	X				
T05	Fermata-Gappart	X	X	X	X	X		X	X	X								
T05	Abele-GAppartTario				X	X		X	X	X	X					X		X
CN1	CascMartello-IlFaro				X	X		X	X	X	X							
T04	MastroP-Domiciliarita				X	X		X	X	X				X				
T02	Cts-Ccrisi_SperimResidenziale	X		X	X	X		X	X	X	X							
NO	TerraPro2-SperimResidenziale				X	X		X	X	X								X
VCO	AbeleVB-CrisalideSperimResidenziale	X		X	X	X		X	X	X								X
T01	Ellea-Mamacca-Itaca	X			X	X		X	X	X	X	X						X
T04	Cts-Notre Dame SRLA			X	X	X		X	X	X								
T04	SMariaRotonda SRLA	X			X	X	X		X	X			X	X			X	X
T03	Aliseo-CascNuova SRLA				X	X		X	X	X			X	X			X	X
CN2	Cufrad-SRLA	X	X	X	X	X		X	X	X								X
T01	Lenad	X	X	X	X	X		X	X	X								
T02	Abele-Riabilitativo	X	X	X	X	X		X	X	X								
T01	TerraMia-Nizza	X		X	X	X		X	X	X								
T01	TerraMia-Svito	X		X	X	X		X	X	X								
T01	GruppoArco-Ct				X	X		X	X	X								
T01	GruppoArco_Stabilim				X	X		X	X	X	X	X	X			X	X	X
T02	Cts-Diogene				X	X	X	X	X	X	X							
T02	Cts-Spierre				X	X	X	X	X	X	X							
T03	ComAperta	X	X		X	X		X	X	X	X							X
T05	Nikodemo	X	X	X	X	X		X	X	X	X			X	X			
T05	Emmanuel				X	X		X	X	X								
T05	Ginepro2-PeterPan	X			X	X		X	X	X								
T05	TerraMia-Marentino	X		X	X	X		X	X	X			X				X	
T04	MastroP-Valperga				X	X		X	X	X			X	X			X	
T04	SMariaRotonda	X			X	X	X		X	X	X		X	X			X	X
T04	Orizzonte	X		X	X	X		X	X	X								
T04	Cts-NotreDame				X	X		X	X	X								
T03	Ginepro2	X			X	X	X	X	X	X	X							
T03	Aliseo-CascNuova	X		X	X	X		X	X	X	X						X	X
T03	Cottolengo-Roché	X	X		X	X		X	X	X				X			X	X
VC	Aise	X		X	X	X	X	X	X	X	X	X					X	X
BI	CasaSperanza			X	X	X		X	X	X	X		X				X	X
BI	IIPunto	X		X	X	X		X	X	X	X							
BI	IIPunto-Reinserimento				X	X		X	X	X	X							
BI	IIPunto-Alcok	X			X	X		X	X	X	X							X
NO	AbeleVB-Montrigiasco	X	X		X	X		X	X	X							X	X
VCO	CasaRosa	X		X	X	X		X	X	X	X	X					X	X
CN1	PapaGiov-SLorenzo	X		X	X	X	X	X	X	X	X	X	X				X	X
CN1	Ginepro-CampoBase	X		X	X	X	X	X	X	X	X	X	X				X	X
CN1	CascMartello				X	X		X	X	X	X					X		
CN2	Cufrad	X	X	X	X	X		X	X	X	X							X
CN2	Ginepro-Vernazza	X		X	X	X	X	X	X	X	X	X		X	X		X	X
CN2	Alice-Tavoletto	X		X	X	X		X	X	X	X			X	X			X
CN2	TerraMia-Sben	X		X	X	X	X	X	X	X	X			X			X	
CN2	Cufrad-Bra1	X	X	X	X	X		X	X	X	X							X
CN2	Cufrad-Bra2	X	X	X	X	X		X	X	X	X							X
AT	Rinasc-SGiovB			X	X	X		X	X	X	X							X
AT	L'approdo-Coppi			X	X	X	X	X	X	X	X	X						X
AL	SBenP-Rangone				X	X		X	X	X	X			X				X
AL	Kades				X	X	X	X	X	X	X				X			X
T02	Abele-CentroDiurno	X			X	X	X	X	X	X	X							
T01	Ginepro2-Farinelli	X		X	X	X		X	X	X	X				X	X		X
T04	MastroP-Cuorgnè				X	X		X	X	X				X	X			
BI	LaCoccinella-Cdiurno			X	X	X						X	X		X	X		

(Segue) Personale per tipo di rapporto.

Piemonte 2014. Scheda STR01 - II parte. (legenda: pi: tempo pieno; pa: tempo parziale; ex: ex-tossicodipendenti).

ASL	Identificativo sede	animatori			maestri artigiani			amministrativi			operatori di comunità			altro			totale																
		pi	pa	ex	pi	pa	ex	pi	pa	ex	pi	pa	ex	pi	pa	ex	pi	pa	ex	totale	totale ex												
TO1	Aliseo							3											3		3												
TO2	Cts-Pellicano																		1		1												
TO3	Giobbe																		4		4												
TO4	CasaEmanuele	1																	2		2												
TO5	Abele-CascTario																		2		2												
TO4	PantaRei																		1	1	2												
NO	Shalom	1																	2		2												
NO	TerraPro2-Pampuri																		2		2												
AL	Fides-CarlaMaria																		5		5												
TO2	Cts-CCrisi																		4		4												
TO2	Abele-CCrisi																		1		1												
TO5	Ginepro2-Merlino																		1	1	2												
VCO	AbeleVB-Crisalide																		3		3												
CN2	Ginepro-FenoglioCC																		1		1												
TO2	Cts-NordOvest																		1		1												
TO2	BiellaVenti6																		2		2												
TO5	Fermata-Vtorino																		7		7												
TO5	Il Porto																		3	1	4												
TO5	Fermata-Oglianico																		1		1												
TO5	Fermata_Fragole Celesti																		3		3												
VCO	AbeleVB-Giano																		3		3												
CN2	Cufrad-Comorb																		2	1	3												
AL	Abele-CascAbele																		8		8												
TO3	TerraMia-Grugliasco	1																	2		2												
CN2	Alice-Mamme																		2		2												
TO5	Fermata-Gappart																		1		1												
TO5	Abele-GAppartTario																		1		1												
CN1	CascMartello-IlFaro																		3		3												
TO4	MastroP-Domiciliarità																		2		2												
TO2	Cts-Ccrisi_SperimResidenziale																		1		1												
NO	TerraPro2_SperimResidenziale																		1	1	2												
VCO	AbeleVB-CrisalideSperimResidenziale																		1		1												
TO1	Eilea-Mamacà-Itaca																		1		1												
TO4	Cts-Notre Dame SRLA																		1		1												
TO4	SMariaRotonda SRLA																		2		2												
TO3	Aliseo-CascNuova SRLA																		1		1												
CN2	Cufrad-SRLA																		9	1	10												
TO1	Lenad	1																	1		1												
TO2	Abele-Riabilitativo																		4		4												
TO1	TerraMia-Nizza																		4		4												
TO1	TerraMia-Svito																		2		2												
TO1	GruppoArco-Ct																		2		2												
TO1	GruppoArco_Stabilim																		2		2												
TO2	Cts-Diogene																		3		3												
TO2	Cts-Spierre																		5		5												
TO3	ComAperta																		1		1												
TO5	Nikodemo																		3	1	4												
TO5	Emmanuel																		12		12												
TO5	Ginepro2-PeterPan																		1	1	2												
TO5	TerraMia-Marentino																		1		1												
TO4	MastroP-Valperga																		1		1												
TO4	SMariaRotonda																		2		2												
TO4	Orizzonte																		1	2	3												
TO4	Cts-NotreDame																		4		4												
TO3	Ginepro2																		2		2												
TO3	Aliseo-CascNuova																		2		2												
TO3	Cottolengo-Rochè																		1		1												
VC	Aise																		1		1												
BI	CasaSperanza																		3		3												
BI	IIPunto																		2		2												
BI	IIPunto-Reinserimento																		2		2												
BI	IIPunto-Alcok																		1		1												
NO	AbeleVB-Montrigiasco																		1		1												
VCO	CasaRosa																		3		3												
CN1	PapaGiov-SLorenzo																		5		5												
CN1	Ginepro-CampoBase																		1		1												
CN1	CascMartello																		2		2												
CN2	Cufrad																		1		1												
CN2	Ginepro-Vernazza																		2		2												
CN2	Alice-Tavoletto																		1	1	2												
CN2	TerraMia-Sben																		1		1												
CN2	Cufrad-Bra1																		1		1												
CN2	Cufrad-Bra2																		1		1												
AT	Rinasc-SGiovB																		1	2	3												
AT	L'approdo-Coppi																		1	1	2												
AL	SBenP-Rangone																		2		2												
AL	Kades																		4		4												
TO2	Abele-CentroDiurno																		1		1												
TO1	Ginepro2-Farinelli																		4		4												
TO4	MastroP-Cuognè																		1		1												
BI	LaCoccinella-Cdiurno																		1		1												
Totale Piemonte		1	1	2	1	4	4	4	10	13	15	2	11	57	9	2	8	11	83	14	5	10	24	130	13	489	115	23	114	37	194	972	28

Capacità ricettiva, operatori, utenti

Piemonte 2014. Scheda STR01 - I, II e III parte. Gli indici regionali sono calcolati senza conteggiare le strutture ambulatoriali.

ASL	Identificativo sede	capacità ricettiva	operatori tempo pieno	operatori tempo parziale	passaggi totali	nuovi utenti	utenti da fuori regione	utenti in carico al 31 dic.	posti / operatori tempo pieno	indice rotazione	utenti 31 dic/ operatori tempo pieno	indice occupazione
TO1	Aliseo	--	3	12	213	101	0	137	--	--	45,67	--
TO2	Cts-Pellicano	8	2	1	1	0	0	1	4,00	0,13	0,50	0,13
TO3	Giobbe	12	4	15	14	4	0	12	3,00	1,17	3,00	1,00
TO4	CasaEmanuele	12	10	9	13	4	0	8	1,20	1,08	0,80	0,67
TO5	Abele-CascTario	12	5	7	23	21	6	12	2,40	1,92	2,40	1,00
TO4	PantaRei	6	6	5	6	0	0	1	1,00	1,00	0,17	0,17
NO	Shalom	12	9	9	16	5	1	9	1,33	1,33	1,00	0,75
NO	TerraPro2-Pampuri	8	8	2	13	5	0	8	1,00	1,63	1,00	1,00
AL	Fides-CarlaMaria	20	13	16	18	4	8	14	1,54	0,90	1,08	0,70
TO2	Cts-CCrisi	9	6	12	47	38	1	8	1,50	5,22	1,33	0,89
TO2	Abele-CCrisi	15	11	3	53	36	13	13	1,36	3,53	1,18	0,87
TO5	Ginepro2-Merlino	7	3	7	37	34	0	6	2,33	5,29	2,00	0,86
VCO	AbeleVB-Crisalide	15	5	9	12	3	0	4	3,00	0,80	0,80	0,27
CN2	Ginepro-FenoglioCC	8	8	6	33	25	3	10	1,00	4,13	1,25	1,25
TO2	Cts-NordOvest	8	6	9	14	5	1	8	1,33	1,75	1,33	1,00
TO2	BiellaVenti6	10	3	7	15	6	0	10	3,33	1,50	3,33	1,00
TO5	Fermata-Vtorino	15	12	3	46	16	4	13	1,25	3,07	1,08	0,87
TO5	Il Porto	20	18	17	37	17	24	22	1,11	1,85	1,22	1,10
TO5	Fermata-Oglianico	12	12	4	53	12	4	12	1,00	4,42	1,00	1,00
TO5	Fermata_Fragole Celesti	10	12	4	50	10	2	10	0,83	5,00	0,83	1,00
VCO	AbeleVB-Giano	10	5	12	19	12	3	10	2,00	1,90	2,00	1,00
CN2	Cufrad-Comorb	15	9	5	45	32	16	15	1,67	3,00	1,67	1,00
AL	Abele-CascAbele	25	8	2	36	20	19	10	3,13	1,44	1,25	0,40
TO3	TerraMia-Grugliasco	20	8	3	16	7	0	7	2,50	0,80	0,88	0,35
CN2	Alice-Mamme	10	8	2	13	5	3	5	1,25	1,30	0,63	0,50
TO5	Fermata-Gappart	15	5	2	22	6	3	12	3,00	1,47	2,40	0,80
TO5	Abele-GappartTario	6	2	4	11	6	4	5	3,00	1,83	2,50	0,83
CN1	CascMartello-IlFaro	6	5	1	11	4	9	0	1,20	1,83	0,00	0,00
TO4	MastroP-Domiciliarità	--	4	3	72	29	0	54	--	--	13,50	--
TO2	Cts-CCrisi_SperimResidenziale	6	6	12	5	5	1	5	1,00	0,83	0,83	0,83
NO	TerraPro2_SperimResidenziale	4	1	2	2	2	0	1	4,00	0,50	1,00	0,25
VCO	AbeleVB-CrisalideSperimResidenziale	15	6	7	38	37	1	15	2,50	2,53	2,50	1,00
TO1	Ellea-Mamacà-Itaca	15	3	3	23	4	1	15	5,00	1,53	5,00	1,00
TO4	Cts-Notre Dame SRLA	3	6	7	2	2	0	0	0,50	0,67	0,00	0,00
TO4	SMariaRotonda SRLA	2	5	2	1	0	0	1	0,40	0,50	0,20	0,50
TO3	Aliseo-CascNuova SRLA	2	8	12	2	0	0	1	0,25	1,00	0,13	0,50
CN2	Cufrad-SRLA	49	6	1	28	16	4	20	8,17	0,57	3,33	0,41
TO1	Lenad	25	0	8	20	10	0	11	--	0,80	--	0,44
TO2	Abele-Riabilitativo	--	4	5	365	230	0	100	--	--	25,00	--
TO1	TerraMia-Nizza	10	5	1	14	5	1	10	2,00	1,40	2,00	1,00
TO1	TerraMia-Svito	15	4	2	21	12	1	10	3,75	1,40	2,50	0,67
TO1	GruppoArco-Ct	30	8	4	61	35	2	28	3,75	2,03	3,50	0,93
TO1	GruppoArco_Stabilim	10	0	2	14	9	0	5	--	1,40	--	0,50
TO2	Cts-Diogene	20	6	6	33	16	2	18	3,33	1,65	3,00	0,90
TO2	Cts-Spierre	25	8	8	49	31	1	25	3,13	1,96	3,13	1,00
TO3	ComAperta	15	3	7	19	10	2	13	5,00	1,27	4,33	0,87
TO5	Nikodemo	20	18	7	21	8	2	8	1,11	1,05	0,44	0,40
TO5	Emmanuel	15	5	1	10	10	2	7	3,00	0,67	1,40	0,47
TO5	Ginepro2-PeterPan	20	3	6	35	24	0	17	6,67	1,75	5,67	0,85
TO5	TerraMia-Marentino	14	5	1	22	12	0	13	2,80	1,57	2,60	0,93
TO4	MastroP-Valperga	10	5	1	18	10	0	10	2,00	1,80	2,00	1,00
TO4	SMariaRotonda	12	5	2	23	14	3	7	2,40	1,92	1,40	0,58
TO4	Orizzonte	23	3	7	31	10	1	12	7,67	1,35	4,00	0,52
TO4	Cts-NotreDame	22	6	7	41	27	1	22	3,67	1,86	3,67	1,00
TO3	Ginepro2	60	6	3	64	31	2	33	10,00	1,07	5,50	0,55
TO3	Aliseo-CascNuova	13	8	12	24	12	1	16	1,63	1,85	2,00	1,23
TO3	Cottolengo-Rochè	14	5	2	17	7	0	7	2,80	1,21	1,40	0,50
VC	Aise	24	12	5	40	11	0	24	2,00	1,67	2,00	1,00
BI	CasaSperanza	15	5	5	13	3	2	0	3,00	0,87	0,00	0,00
BI	IIPunto	30	10	1	51	33	9	15	3,00	1,70	1,50	0,50
BI	IIPunto-Reinserimento	15	5	0	26	18	6	14	3,00	1,73	2,80	0,93
BI	IIPunto-Alcok	25	6	3	52	23	9	20	4,17	2,08	3,33	0,80
NO	AbeleVB-Montrigiasco	20	5	19	30	17	0	11	4,00	1,50	2,20	0,55
VCO	CasaRosa	15	5	6	24	13	14	7	3,00	1,60	1,40	0,47
CN1	PapaGiov-SLorenzo	12	8	3	32	17	2	10	1,50	2,67	1,25	0,83
CN1	Ginepro-CampoBase	19	7	4	40	18	2	24	2,71	2,11	3,43	1,26
CN1	CascMartello	24	7	1	14	10	6	9	3,43	0,58	1,29	0,38
CN2	Cufrad	113	64	2	163	70	26	84	1,77	1,44	1,31	0,74
CN2	Ginepro-Vernazza	25	10	3	37	19	0	19	2,50	1,48	1,90	0,76
CN2	Alice-Tavoletto	20	2	7	23	16	2	10	10,00	1,15	5,00	0,50
CN2	TerraMia-Sben	12	5	1	15	11	1	7	2,40	1,25	1,40	0,58
CN2	Cufrad-Bra1	12	4	1	27	15	9	12	3,00	2,25	3,00	1,00
CN2	Cufrad-Bra2	8	0	0	0	0	0	0	--	0,00	--	0,00
AT	Rinasc-SGiovB	15	5	4	30	18	0	19	3,00	2,00	3,80	1,27
AT	L'approdo-Coppi	12	6	6	27	15	5	12	2,00	2,25	2,00	1,00
AL	SBenP-Rangone	14	6	3	13	10	8	13	2,33	0,93	2,17	0,93
AL	Kades	30	10	3	45	29	27	16	3,00	1,50	1,60	0,53
TO2	Abele-CentroDiurno	16	2	10	33	18	1	18	8,00	2,06	9,00	1,13
TO1	Ginepro2-Farinelli	24	4	2	23	5	0	8	6,00	0,96	2,00	0,33
TO4	MastroP-Cuorgne	15	1	3	21	10	0	11	15,00	1,40	11,00	0,73
BI	LaCoccinella-Cdiurno	10	2	2	26	19	0	6	5,00	2,60	3,00	0,60
Totale Piemonte		1320	549	423	2767	1474	281	1235	2,39	1,67	1,82	0,76

-- = dato non pervenuto o non pertinente o indice non calcolabile

Comunità Pubbliche.

Elenco.

Piemonte 2014. Scheda STR01 - III parte.

ASL	Sede operativa	Sede legale	Comune	Prov	Identificativo sede
TO3	CASA DI CONVIVENZA GUIDATA PER PERSONE CON PATOLOGIA DA VIRUS HIV "CASA VERDE"	ASL TO 3	VOLVERA	TO	Casa Verde
TO3	PROGETTO DI CONVIVENZA SUPPORTATA PER PERSONE CON PATOLOGIA DA VIRUS HIV "AUTONOMIA"	ASL TO 3	ORBASSANO	TO	Autonomia
TO4	CENTRO CRISI "PARAPIGLIA"	ASL TO4	LEINI'	TO	Parapiglia
TO3	DROP IN "PUNTOFERMO"	ASL TO 3 - DIPARTIMENTO DI "PATOLOGIA I COLLEGNO		TO	Punto Fermo
BI	DROP IN	ASL BI	BIELLA	BI	Dropin BI
AL	DROP IN	ASL AL	ALESSANDRIA	AL	Dropin AL
TO3	COMUNITA' TERAPEUTICA "LUCIGNOLO & CO."	ASL TO3 DIPARTIMENTO PATOLOGIA DELLE	RIVOLI	TO	Lucignolo
TO3	CENTRO DIURNO "MISTRAL"	ASL TO3	PINEROLO	TO	Mistral
AL	CENTRO DIURNO	ASL AL	ALESSANDRIA	AL	CentroDiurno

Caratteristiche strutturali.

Piemonte 2014. Scheda STR01 - III parte.

ASL	Identificativo sede	capacità ricettiva	tipologia struttura*	retta (€)		Conv. Min.		altra utenza**
				res	semires	Grazia	Giust	
TO3	Casa Verde	6	CASA ALLOGGIO			--		4
TO3	Autonomia	2	CASA ALLOGGIO			--		4
TO4	Parapiglia	12	CENTRO CRISI	108,00		si		2-3-4
TO3	Punto Fermo	0	DROPIN			--		
BI	Dropin BI	0	DROPIN			--		2-3-4
AL	Dropin AL	0	DROPIN			--		2-3-4
TO3	Lucignolo	20	STR RESIDENZIALE			--		3-4
TO3	Mistral	12	STR SEMIRESIDENZIALE 4H			--		3
AL	CentroDiurno	36	STR SEMIRESIDENZIALE 4H			--		2-3

*tipologia struttura: STR: Servizi terapeutico-riabilitativi

** altra utenza: 1=handicappati 2= disagio psichico 3=alcolisti 4=altro

-- = dato non pervenuto o non pertinente

Tipologia delle attività principali.

Piemonte 2014. Scheda STR01 - III parte.

ASL	Identificativo sede	ATTIVITA'																
		psicoterapia individuale	psicoterapia familiare	psicoterapia di gruppo	colloqui	sostegno famiglie	assistenza carcere	gruppi auto-aiuto	sport	cultura	recupero scolastico	formazione profess	att lav commercio	att lab artigiani	att lab artistici	att lab industriali	att lab agricoli	altre attività lavorative
TO3	Casa Verde	X			X	X	X		X								X	X
TO3	Autonomia	X			X	X	X		X									X
TO4	Parapiglia	X			X	X	X	X	X									
TO3	Punto Fermo				X				X	X								
BI	Dropin BI				X				X									
AL	Dropin AL				X			X										
TO3	Lucignolo			X	X			X	X	X	X			X			X	X
TO3	Mistral				X	X	X	X	X	X								
AL	CentroDiurno		X	X	X	X												

Personale per tipo di rapporto e per struttura.

Piemonte 2014. Scheda STR01 - II parte. (legenda: pi: tempo pieno; pa: tempo parziale; ex: ex-tossicodipendenti)

ASL	Identificativo sede	ATTIVITA'																
		psicoterapia individuale	psicoterapia familiare	psicoterapia di gruppo	colloqui	sostegno famiglie	assistenza carcere	gruppi auto-aiuto	sport	cultura	recupero scolastico	formazione profess	att lav commercio	att lab artigiani	att lab artistici	att lab industriali	att lab agricoli	altre attività lavorative
TO3	Casa Verde	X			X	X		X		X							X	X
TO3	Autonomia	X			X	X		X										X
TO4	Parapiglia	X			X	X		X	X	X								
TO3	Punto Fermo				X				X	X								
BI	Dropin BI				X					X								
AL	Dropin AL				X			X										
TO3	Lucignolo			X	X			X	X	X	X			X		X	X	
TO3	Mistral				X	X	X	X	X	X								
AL	CentroDiurno		X	X	X	X												

Capacità ricettiva, operatori, utenti.

Piemonte 2014. Scheda STR01 - I, II e III parte.

ASL	Identificativo sede	capacità ricettiva	operatori tempo pieno	operatori tempo parziale	passaggi totali	nuovi utenti	utenti da fuori regione	utenti in carico al 31 dic.	post / operatori tempo pieno	indice rotazione	utenti 31dic/ operatori tempo pieno	indice occupazione
TO3	Casa Verde	6	1	8	10	4	0	6	6,00	1,67	6,00	1,00
TO3	Autonomia	2	0	5	2	2	0	2	--	1,00	--	1,00
TO4	Parapiglia	12	8	3	54	51	0	11	1,50	4,50	1,38	0,92
TO3	Punto Fermo	0	0	6	0	0	0	0	--	--	--	--
BI	Dropin BI	0	1	3	0	0	0	0	0,00	--	0,00	--
AL	Dropin AL	0	3	3	0	28	0	0	0,00	--	0,00	--
TO3	Lucignolo	20	10	9	55	43	0	9	2,00	2,75	0,90	0,45
TO3	Mistral	12	0	7	23	10	0	6	--	1,92	--	0,50
AL	CentroDiurno	36	0	6	54	26	0	22	--	1,50	--	0,61
Totale Piemonte		88	23	50	198	164	0	56	3,83	2,25	2,43	0,82

-- = dato non pervenuto o indice non calcolabile

MATERIALI E METODI

ASPETTI GENERALI

I dati presentati in questo bollettino sono tratti:

1. per i soggetti con uso problematico di sostanze e comportamenti psicoattivi, escluso l'alcol
 - 1.1. per gli anni dal 1991 al 2010:
 - dalle schede SEM01, il numero degli utenti in trattamento e la loro distribuzione nelle diverse tipologie di trattamento alla data di rilevazione;
 - dalle schede TSS01 per gli anni dal 1991 al 1997, il numero degli utenti in trattamento e la loro distribuzione per fasce di età;
 - dalle schede ANN01 per gli anni successivi al 1997, il numero degli utenti in trattamento e la loro distribuzione per fasce di età;
 - dalle schede ANN02, la distribuzione degli utenti per sostanza di abuso;
 - dalle schede ANN03, la distribuzione degli utenti nelle diverse tipologie di trattamento nell'intero anno solare;
 - 1.2. per gli anni 2012-2014 dall'applicativo SPIDI;
2. per il personale dei DPD e dei GLA:
 - dalle schede SER02 per gli anni dal 1991 al 2005 e dall'applicativo web "Dati anagrafici delle strutture pubbliche per le dipendenze patologiche" a partire dal 2006, le caratteristiche del personale assegnato al DPD;
3. per gli enti ausiliari e le comunità pubbliche:
 - dalle schede STR01 - parte I, la capacità ricettiva, le rette, la natura giuridica e la tipologia di struttura;
 - dalle schede STR01 – parte II, la convenzione con il Ministero di Grazia e Giustizia e le caratteristiche del personale operante nelle strutture;
 - dalle schede STR01 – parte III, il numero di utenti in trattamento al 31 dicembre e i passaggi totali, il numero di utenti nuovi e le attività;
 - dalla Scheda Rilevazione Strutture di Offerta, attivata nel 2006, l'appartenenza alle tipologie previste dalla D.G.R 12 maggio 2003, n. 49-9325;
4. per i dati di mortalità:
 - dai dati ISTAT elaborati dall'ISS sulla mortalità per gli anni 1980-2003 e 2006-2012, codici ICD IX 304 [3];
 - dai dati del Ministero dell'Interno - Dipartimento della Pubblica Sicurezza per gli anni 2004-2005.

DPD: UTENTI CON USO PROBLEMATICO DI SOSTANZE E COMPORTAMENTI PSICOATTIVI ESCLUSO L'ALCOL

Tutti i dati presentati a livello regionale (non disaggregati per ASL o sede di trattamento) conteggiano gli utenti una sola volta per l'intero territorio regionale. I dati presentati disaggregati per sede di trattamento conteggiano i soggetti una sola volta per sede, pertanto presentano numeri superiori a quelli presentati nei dati a livello regionale.

La stima delle età medie fino al 2010 (grafici alla pag. 20 e successiva), è effettuata a partire dai dati aggregati in classi quinquennali, assegnando a tutti i pazienti d'ogni singola classe l'età corrispondente al punto centrale di quella fascia (es. classe 15-19: 17 anni per tutti i pazienti). Sono quindi sommate tutte le età dei singoli soggetti e divise per il totale degli utenti. Per gli anni successivi l'età media è calcolata a partire dai dati individuali.

Nelle tabelle a pagina 23 sono stati utilizzati i codici dell'International Code of Diseases, 9° revisione (ICD9); per abuso: 3055 (eroina-altri oppiacei); 3056 (cocaina-crack); 3052 (cannabinoidi); 3050 (alcol); 3053, 3054, 3057, 3058, (altro: allucinogeni, amfetamine, ecstasy, barbiturici, benzodiazepine, ketamina); per dipendenza: 3040 (eroina-altri oppiacei); 3042 (cocaina-crack); 3043 (cannabinoidi); 3051 (tabacco); 312 (gambling); 3050 (alcol); 3041, 3044, 3045, (altro: allucinogeni, amfetamine, ecstasy, barbiturici, benzodiazepine, ketamina).

I tassi standardizzati (espressi come numero di utenti ogni 100.000 abitanti) delle tabelle alle pagg. 30 e successive sono calcolati utilizzando come popolazione di riferimento quella residente nella zona analizzata (singola sede, singola ASL, Regione Piemonte) dell'anno 2014 nella fascia di età 15-69 anni escludendo dal numeratore i soggetti con età inferiore o superiore alle classi individuate. Poiché nelle edizioni precedenti del Bollettino i tassi sono stati calcolati sulla popolazione compresa tra i 15 e i 54 anni d'età i tassi non sono confrontabili in quanto sistematicamente inferiori. Per l'impossibilità di individuare il denominatore corretto non sono stati calcolati i tassi per le sedi CARCERE.

A causa di una non omogenea registrazione dei trattamenti nel database i trattamenti sono stati ricostruiti (con l'eccezione dell'inserimento in Struttura riabilitativa per il quale è stato utilizzato il trattamento) a partire dalle prestazioni secondo il seguente schema:

- Psicosociale (Colloquio/Seduta/Incontro, Altro, Seduta psicoterapia di gruppo, Seduta psicoterapia familiare, Seduta psicoterapia individuale, Colloquio psicologico clinico, Valutazione psico-diagnostica, Somministrazione Test Psicodiagnostico);
- Auto-aiuto (Seduta gruppo di auto-aiuto);
- Sanitario (Visita medica, Controllo/determinazione assunzione sostanze, Accertamenti diagnostici patologie associate, Altro sanitario);
- Metadone 1-30 giorni, metadone 31-180 giorni, metadone >180 giorni (numero di giorni nell'anno in Somministrazione Metadone, Affidamento Metadone);
- Buprenorfina 1-30 giorni, buprenorfina 31-180 giorni, buprenorfina >180 giorni (numero di giorni nell'anno in Somministrazione Buprenorfina, Affidamento Buprenorfina);
- Altri farmaci (Somministrazione o Affidamento di farmaci diversi da metadone o Buprenorfina).

DECESSI PER OVERDOSE

Nella sezione "decessi per overdose" (pagg. 53 e successiva) per descrivere i decessi si sono utilizzati, per gli anni dal 1980 al 2003 e dal 2006 al 2012, i dati ISTAT elaborati dall'ISS [3] estraendo il codice 304 (farmacodipendenza) dell'International Code of Diseases, 9° revisione (ICD9) o i codici F11-F16;F18-F19 della Classificazione ICD 10. I tassi standardizzati sono calcolati sulla popolazione mondiale usando tutte le età.

Nell'elaborazione ISS, ogniqualevolta il risultato di un'interrogazione (per qualsivoglia combinazione d'età, anno, causa e regione) abbia dato luogo ad un numero di decessi inferiore o uguale a 3, il numero di decessi è stato indicato solamente con il simbolo " ≤ 3 " e i tassi e le somme ad esso riferite saranno calcolati come se il valore suddetto fosse uguale a 3.

Per gli anni 2004 e 2005 sono stati utilizzati i dati pubblicati dal Ministero dell'Interno poiché l'ISTAT non ha rilasciato la mortalità per causa.

RICOVERI

Nella sezione sui ricoveri per abuso e dipendenza da sostanze diverse dall'alcol (pagg. 55 e seguenti) sono stati presentati i dati ottenuti interrogando l'archivio SDO del Piemonte utilizzando i seguenti codici ICD 9: 304, 3052-3059, 96500-96502, 96509, 9670, 9676, 9678, 9679, 9694, 9696, 9697, 9701, 64830-64834, 2920-2922, 2928, 2929. Nel caso dei primi ricoveri ogni soggetto è contato una sola volta nel periodo in esame (12 mesi). Non è stato possibile suddividere Torino nelle due ASL a causa della normativa sulla Privacy. I dati sui ricoveri per livello d'istruzione sono riferiti alla sola città di Torino, l'unica area per la quale è possibile questo tipo di analisi. Le elaborazioni da cui sono stati ricavati i grafici alle pagg. 55 e 56 e le tabelle a pag. 57, sono state eseguite utilizzando PATED, una procedura per analisi epidemiologiche descrittive su base territoriale.

DPD: PERSONALE

Il grafico a pag. 61 è stato ottenuto dividendo il numero totale di pazienti in carico per il numero di operatori. Fino al 2005 nel totale operatori non sono inclusi quelli raggruppati sotto le categorie "amministrativi" ed "altro" e, per l'alcoldipendenza, quelli "parzialmente addetti", ritenendoli già conteggiati nel personale DPD. Dal 2006 nel totale operatori sono stati conteggiati esclusivamente quelli definiti come dedicati all'attività clinica. Nel numero totale di pazienti in carico sono conteggiati, dal 1991 al 1995 solo gli utenti tossicodipendenti, dal 1996 anche gli utenti alcolodipendenti. Dal 1991 al 2002 sono conteggiati solo gli operatori addetti al trattamento della tossicodipendenza. Dal 2003 sono presenti anche gli operatori addetti al trattamento della alcoldipendenza. Analogamente si è proceduto per le colonne operatori e rapporto utente/operatore della tabella a pag. 67. Nelle colonne operatori di ruolo e rapporto utente/operatore di ruolo della medesima tabella sono stati conteggiati esclusivamente gli operatori di ruolo già inclusi nella colonna operatori.

Nelle tabelle sotto la voce "altro" sono state unificate le diverse tipologie professionali riportate da ogni singolo DPD al di fuori delle categorie predefinite. Nelle tabelle a pag. 64 e seguenti: 1) nella colonna "di cui convenzionato" è riportato il numero degli operatori, già inclusi nella colonna "totale", che hanno una delle seguenti tipologie di contratto: Collaborazione coordinata continuativa, Collaborazione libero professionale, Convenzione collettiva, Convenzione individuale; 2) nella colonna "di cui a tempo parziale" è riportato il numero degli operatori, già inclusi nella colonna "totale", che hanno un contratto a tempo parziale; 3) nelle colonne "di cui parzialmente addetti alla tossicodipendenza", "di cui parzialmente addetti alla RDD" e "di cui parzialmente addetti al Carcere" è riportato il numero degli operatori, già inclusi nella colonna "totale" che non impegnano il loro intero orario di lavoro nella specialità indicata.

ENTI AUSILIARI E COMUNITÀ PUBBLICHE

Per quanto riguarda gli enti ausiliari, per le rilevazioni dall'anno 2006 è stato loro richiesto di definirsi secondo le tipologie previste dalla D.G.R 12 maggio 2003, n. 49-9325 e i dati sono presentati aggregando od ordinando le strutture secondo queste tipologie. In un caso si osserva un'incongruenza tra la tipologia così definita e la retta dichiarata.

Nelle tabelle alle pagg. 69 e 70 la struttura "Comunità residenziale mamme con bambini Grugliasco di Terra mia scs" è stata inclusa nel gruppo "funzione genitoriale, anche per l'anno 2006 quando si era classificata impropriamente come "STR residenziale".

L'indice di occupazione riportato nella tabella alle pagg. 70 è stato calcolato dividendo il numero di utenti presenti in struttura al 31 dicembre per la capacità ricettiva totale. L'indice di rotazione, riportato nelle tabelle citate, è stato calcolato dividendo il numero totale dei passaggi per la capacità ricettiva totale.

Nella tabella a pag. 71 sono stati riportati tutti gli enti accreditati piemontesi, segnalando con (*) le sedi che non hanno operato nel 2009. Per l'impossibilità di riportare nelle schede successive l'intera denominazione, per ogni ente è stato creato un alias identificativo. Nelle tabelle delle pagine successive sono state riportate unicamente le strutture che hanno inviato i dati.

Nella tabella a pag. 72 nella categoria "altra utenza" sono state riportate solo le altre tipologie di utenze che, dopo verifica, sono state identificate come diverse da quella di tossicodipendente, escludendo quindi le condizioni di comorbidità.

Nelle tabelle alle pagg. 74 e successiva per ragioni di spazio sono state eliminate le categorie che non presentavano alcun dato. Per le categorie complete vedere la voce "Totale".

Le medesime osservazioni valgono per le analoghe tabelle delle pagg. 77 e successiva riferite alle comunità pubbliche.

BIBLIOGRAFIA

1. Dipartimento Nazionale Politiche Antidroga. Relazione annuale al Parlamento 2014. Sull'uso di sostanze stupefacenti e sulle tossicodipendenze in Italia. Dati relativi all'anno 2013 e primo semestre 2014 - elaborazioni 2014. Roma 2014.
2. Ministero della Giustizia. Ingressi in carcere dalla libertà - Anno 2014. Dato aggiornato al 31 Dicembre 2014. Consultabile sul sito: <http://www.giustizia.it/>
3. Istituto Superiore di Sanità. Centro Nazionale di Epidemiologia, Sorveglianza e Promozione della Salute. La mortalità per causa in Italia: 1980-2003 e 2006-2012. Consultabile on-line al sito <http://www.iss.it/> (ultimo accesso 23 dicembre 2015)

REFERENTI SISTEMA INFORMATIVO

	REFERENTE SISTEMA INFORMATIVO	DIRETTORE SERT
ASL TO1	Antonio IANNACCONE Concetta AMORE	Paola BURRONI Antonino MATAROZZO
ASL TO2	Bruno TORTIA Elisa SCAROINA	Emanuele BIGNAMINI Augusto CONSOLI
ASL TO3	Rocco MERCURI Daniele PINI Antonio POTOSNJAK	Paolo JARRE Giuseppe FARO Remo ANGELINO
ASL TO4	Vittoria RUFFINI Elena ZUMAGLINO Gaetano RUSSO	Angela DE BERNARDIS Maria Grazia MARTIN Carlo ZARMATI
ASL TO5	Paolo DADONE	Paolo BARCUCCI
ASL VC	Francesco MANCUSO	Vittorio PETRINO
ASL BI	Andrea GERVASI	Antonio MARTINOTTI
ASL NO	Maria Cristina VALLONE	Liborio Martino CAMMARATA
ASL VCO	Chiara CROSA LENZ	Chiara CROSA LENZ
ASL CN1	Alberto ARNAUDO, MariaLuisa CREPALDI, Paola BERARDO	Nadia FERRERO
ASL CN2	Paola Bosio, Franca RABINO	Giuseppe SACCHETTO
ASL AT	Giuseppe PAVAN	
ASL AL	Stefano MASSOBRIO, Vincenzo POMILLO, Emanuela CAVAZZA e Marina FONTANA	Luigi BARTOLETTI



OSSERVATORIO